

แผนพัฒนาท้องถิ่น
(พ.ศ. ๒๕๖๖-๒๕๗๐)



โดย
องค์การบริหารส่วนตำบลหนองปลับ
อำเภอเมืองเพชรบุรี จังหวัดเพชรบุรี

ส่วนที่ ๒

ยุทธศาสตร์องค์กรปกครองส่วนท้องถิ่น

๑. ความสัมพันธ์ระหว่างแผนพัฒนาระดับมหภาค

๑.๑ แผนยุทธศาสตร์ชาติ ๒๐ ปี (พ.ศ.๒๕๖๑ - ๒๕๘๐)

การจัดทำแผนพัฒนาขององค์การบริหารส่วนตำบลจะต้องมีความสัมพันธ์ระหว่างแผนยุทธศาสตร์ชาติ เพื่อขับเคลื่อนการพัฒนาประเทศไปสู่ความมั่นคง มั่งคั่ง และยั่งยืน โดยแผนยุทธศาสตร์ชาติ ๒๐ ปี ของประเทศไทยกำลังอยู่ระหว่างการการเสนอร่างกรอบยุทธศาสตร์ชาติต่อที่ประชุมคณะกรรมการจัดทำยุทธศาสตร์ชาติ ซึ่งขณะนี้อยู่ระหว่างการดำเนินการปรับปรุงร่างกรอบยุทธศาสตร์ชาติตามมติที่ประชุมคณะกรรมการจัดทำร่างยุทธศาสตร์ชาติ โดยร่างกรอบยุทธศาสตร์ชาติ ๒๐ ปี (พ.ศ. ๒๕๖๑-๒๕๘๐) สรุปย่อได้ ดังนี้

ยุทธศาสตร์ชาติ : กรอบการพัฒนาระยะยาว

เพื่อให้บรรลุวิสัยทัศน์
“ประเทศไทยมีความมั่นคง มั่งคั่ง ยั่งยืน เป็นประเทศพัฒนาแล้ว ด้วยการพัฒนาตามปรัชญาของเศรษฐกิจพอเพียง”
นำไปสู่การพัฒนาให้คนไทยมีความสุข และตอบสนองต่อการบรรลุ
ซึ่งผลประโยชน์แห่งชาติ ในการที่จะพัฒนาคุณภาพชีวิต สร้างรายได้ระดับสูงเป็นประเทศพัฒนาแล้ว และสร้าง
ความสุขของคนไทย **สังคมมีความมั่นคง เสมอภาคและเป็นธรรม** ประเทศสามารถแข่งขันได้ในระบบเศรษฐกิจ

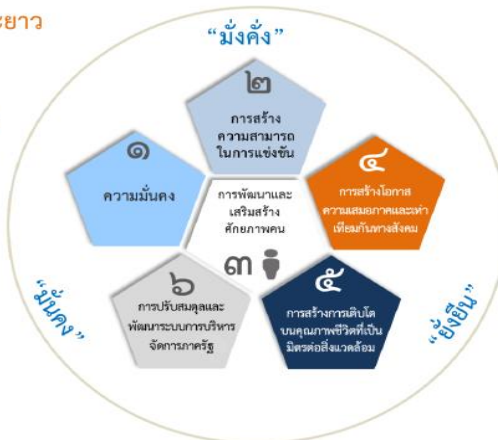

ความเชื่อมโยงของยุทธศาสตร์ชาติกับแผนในระดับต่างๆ

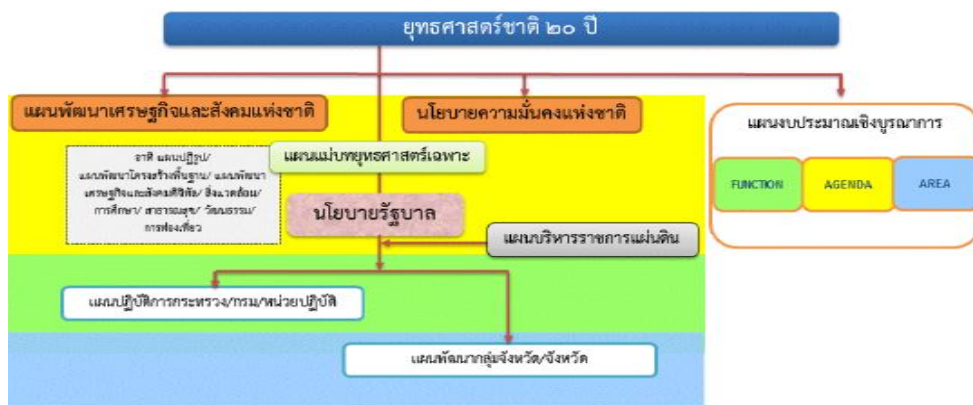

๑. ความเป็นมา

คณะรัฐมนตรีได้มีมติเมื่อวันที่ ๓๐ มิถุนายน ๒๕๕๘ เห็นชอบให้มีการจัดตั้งคณะกรรมการจัดทำยุทธศาสตร์ชาติ มีอำนาจหน้าที่ในการจัดทำร่างยุทธศาสตร์ชาติระยะ ๒๐ ปี เพื่อใช้ในการขับเคลื่อนการพัฒนาประเทศสู่ความมั่นคง มั่งคั่ง และยั่งยืน และให้เสนอร่างยุทธศาสตร์ชาติระยะ ๒๐ ปี ให้คณะรัฐมนตรีพิจารณาให้ความเห็นชอบเพื่อใช้เป็นกรอบในการดำเนินงานในระยะที่ ๒ ของรัฐบาล (ปี ๒๕๖๑ - ๒๕๘๐) และกรอบการปฏิรูปในระยะที่ ๓ (ปี ๒๕๖๑ เป็นต้นไป) คณะกรรมการจัดทำยุทธศาสตร์ชาติได้แต่งตั้งคณะอนุกรรมการ ๒ คณะ ได้แก่

- (๑) คณะอนุกรรมการจัดทำยุทธศาสตร์และกรอบการปฏิรูป เพื่อจัดทำร่างกรอบยุทธศาสตร์ชาติระยะ ๒๐ ปี และ

(๒) คณะอนุกรรมการจัดทำแผนปฏิบัติการตามแนวทางการปฏิรูปประเทศเพื่อจัดทำร่างแผนปฏิบัติการตามแนวทางการปฏิรูปประเทศ (Roadmap) ภายใต้ยุทธศาสตร์ชาติระยะ ๒๐ ปี

คณะอนุกรรมการจัดทำยุทธศาสตร์และกรอบการปฏิรูปได้ดำเนินการยกร่างกรอบยุทธศาสตร์ชาติระยะ ๒๐ ปี ตามแนวทางที่คณะรัฐมนตรีกำหนด โดยได้มีการนำความคิดเห็นและข้อเสนอแนะจากกรรมการจัดทำยุทธศาสตร์ชาติที่มาจากหลายภาคส่วน ได้แก่ ภาครัฐราชการ ภาคเอกชน ภาคการเมือง และ นักวิชาการ รวมถึงได้พิจารณานำข้อคิดเห็นจากสภาปฏิรูปแห่งชาติ และความคิดเห็นจากภาคประชาชนมาเป็นข้อมูลในการยกร่างยุทธศาสตร์ชาติด้วย และได้นำเสนอร่างกรอบยุทธศาสตร์ชาติระยะ ๒๐ ปี ต่อที่ประชุมคณะกรรมการจัดทำยุทธศาสตร์ชาติ ซึ่งขณะนี้อยู่ระหว่างการดำเนินการปรับปรุงร่างกรอบยุทธศาสตร์ชาติตามมติที่ประชุมคณะกรรมการจัดทำยุทธศาสตร์ชาติ

ในการดำเนินการขั้นต่อไป คณะกรรมการจัดทำยุทธศาสตร์ชาติจะนำเสนอร่างกรอบยุทธศาสตร์ชาติเพื่อขอความเห็นชอบจากคณะรัฐมนตรีและจะได้มีการรับฟังความคิดเห็นจากประชาชน ก่อนที่จะนำเสนอต่อสภานิติบัญญัติแห่งชาติให้ความเห็นชอบกรอบยุทธศาสตร์ชาติมาใช้เป็นกรอบในการกำหนดทิศทางในการบริหารประเทศภายในเดือนตุลาคม ๒๕๕๙ ซึ่งเป็นช่วงเวลาของการประกาศใช้แผนพัฒนาเศรษฐกิจและสังคมแห่งชาติ ฉบับที่ ๑๒ (ตุลาคม ๒๕๕๙-กันยายน ๒๕๖๔) นอกจากนี้หน่วยงานต่างๆ จะได้นำแผนพัฒนาเศรษฐกิจและสังคมแห่งชาติ ซึ่งเป็นแผนระยะ ๕ ปี มาถ่ายทอดลงสู่แผนปฏิบัติการระดับกระทรวงและแผนพัฒนารายสาขาในระหว่างที่กลไกการจัดทำยุทธศาสตร์ชาติตามร่างรัฐธรรมนูญฉบับใหม่อยู่ระหว่างการดำเนินการ ซึ่งคาดว่าจะดำเนินการแล้วเสร็จภายในเดือนกรกฎาคม ๒๕๖๐

๒. สารสำคัญ

๒.๑ สภาพแวดล้อม

ในช่วงทศวรรษที่ผ่านมา กระแสการเปลี่ยนแปลงที่เกิดขึ้นในโลกเป็นไปอย่างรวดเร็วและในหลากหลายมิติทำให้ภูมิทัศน์ของโลกเปลี่ยนแปลงไปอย่างมีนัยสำคัญ โดยก่อให้เกิดโอกาสทั้งในด้านเศรษฐกิจ สังคม สิ่งแวดล้อม เทคโนโลยี และการเมืองของประเทศไทยแต่ขณะเดียวกันท่ามกลางความเปลี่ยนแปลงในด้านต่างๆ ก็มีปัจจัยเสี่ยงและภัยคุกคามที่ต้องบริหารจัดการด้วยความยากลำบากมากขึ้นกระแสนิยมและการเปลี่ยนแปลงภูมิทัศน์เศรษฐกิจของโลกได้ส่งผลให้โครงสร้างเศรษฐกิจของประเทศไทยซึ่งเดิมมีโครงสร้างเศรษฐกิจในระบบ “เกษตรแบบพึ่งตนเอง” ต้องปรับตัวและเปลี่ยนไปเป็นระบบเศรษฐกิจที่ “พึ่งพาอุตสาหกรรมและการส่งออก” การพัฒนาในภาคเกษตรล่าช้ากว่าฐานการผลิตอื่น ๆ ที่อาศัยเทคโนโลยีสมัยใหม่มากขึ้นตามลำดับโดยเฉพาะอย่างยิ่งภายใต้อิทธิพลของกระแสโลกาภิวัตน์และความก้าวหน้าอย่างรวดเร็วของเทคโนโลยีสารสนเทศ จึงมีปัญหาคอขวดด้านรายได้ระหว่างภาคการเกษตรกับภาคอุตสาหกรรมและระหว่างสังคมในเมืองและชนบทขยายวงกว้างขึ้น และปัญหาคอขวดด้านรายได้ระหว่างกลุ่มเกษตรกรรายย่อยและในภาคชนบทรวมทั้งโอกาสในการเข้าถึงข้อมูลข่าวสาร องค์ความรู้ แหล่งทุน และบริการทางสังคมที่มีคุณภาพสำหรับประชาชนที่อยู่ในพื้นที่ห่างไกลก็มีในวงแคบกว่า ในขณะที่การใช้เทคโนโลยี

ในภาคอุตสาหกรรมและบริการเองก็นับว่ายังอยู่ในกลุ่มประเทศที่ใช้เทคโนโลยีในระดับกลางๆ ซึ่งส่วนใหญ่ไม่สามารถพัฒนาได้เองภายในประเทศ ต้องนำเข้าจากต่างประเทศ โดยรวมประเทศไทยจึงยังใช้วัตถุดิบและแรงงานเข้มข้นในการเป็นจุดแข็งในการแข่งขันและขับเคลื่อนการเจริญเติบโตนอกจากนั้น ในอีกด้านหนึ่งการเปลี่ยนแปลงภูมิทัศน์ของโลกและแรงขับเคลื่อนของเทคโนโลยีสมัยใหม่รวมทั้งความเชื่อมโยงอย่างใกล้ชิดของสังคมโลกได้ทำให้เกิดภัยคุกคามและความเสี่ยงด้านอื่นๆ ที่ซับซ้อนขึ้นอาทิ การก่อการร้าย โรคระบาด เครือข่ายยาเสพติดข้ามชาติ และการก่อการร้าย อาชญากรรมข้ามชาติในรูปแบบต่างๆ ขณะที่การเปลี่ยนแปลงภูมิอากาศโลกก็มีความผันผวนรุนแรงขึ้น ซึ่งล้วนแล้วเป็นความเสี่ยงในการดำรงชีวิตของประชาชน การบริหารจัดการทางธุรกิจ และการบริหารราชการแผ่นดินของภาครัฐ

นอกจากนั้นในช่วงต้นศตวรรษที่ ๒๑ กระแสโลกาภิวัตน์ได้ทำให้ภูมิทัศน์ทางด้านเศรษฐกิจและสังคมของโลกเปลี่ยนแปลงจากเศรษฐกิจสังคมอุตสาหกรรมมุ่งสู่เศรษฐกิจสังคมดิจิทัล ในขณะที่โอกาสทางเศรษฐกิจขยายเพิ่มขึ้น แต่ช่องว่างทางสังคมก็ยิ่งกว้างขึ้นรวมถึงช่องว่างทางดิจิทัล (digital divide) ถ้าหากไม่สามารถลดลงก็จะยิ่งทำ

ให้ความเหลื่อมล้ำทางรายได้และโอกาสทางเศรษฐกิจและสังคมมีความแตกต่างกัน ประกอบกับในอนาคตร้อยปีข้างหน้าสภาพแวดล้อมทั้งภายในและภายนอกประเทศจะมีการเปลี่ยนแปลงอย่างมีนัยสำคัญในทุกมิติ เจ็อนไขภายนอกที่สำคัญต่อการพัฒนาประเทศไทยในอนาคต ได้แก่ กระแสโลกาภิวัตน์ที่เข้มข้นขึ้นอย่างต่อเนื่องและมีความเสี่ยงและ ทำลายต่อการปรับตัวมากขึ้นจากการเคลื่อนย้ายอย่างเสรีและรวดเร็วของผู้คน เงินทุน ข้อมูลข่าวสารองค์ความรู้และเทคโนโลยี และสินค้าและบริการ ขณะเดียวกันการรวมกลุ่มเศรษฐกิจในภูมิภาคนำไปสู่ความเชื่อมโยงทุกระบบ ในขณะที่ศูนย์รวมอำนาจทางเศรษฐกิจโลกเคลื่อนย้ายมาสู่เอเชียภายใต้สภาพแวดล้อมทางเศรษฐกิจโลกซึ่งในช่วงระยะ ๑๐ ปีข้างหน้าจะยังคงได้รับผลกระทบจากปัจจัยสำคัญหลายประการทั้งปัญหาต่อเนื่องจากวิกฤติการณ์ทางเศรษฐกิจโลกในช่วงปี ๒๕๕๑ - ๒๕๕๒ และวิกฤติการณ์ในกลุ่มประเทศยูโรโซนที่ทำให้ระดับหนี้สาธารณะในประเทศต่างๆ เพิ่มสูงขึ้นและกลายเป็นความเสี่ยงต่อความยั่งยืนทางการคลัง ขณะที่จะมีผลพวงต่อเนื่องจากการดำเนินมาตรการขยายปริมาณเงินขนาดใหญ่ในสหรัฐฯ ยุโรป และญี่ปุ่น ซึ่งเป็นความเสี่ยงให้เกิดภาวะเงินเฟ้อได้เมื่อเศรษฐกิจฟื้นตัวเต็มที่ รวมทั้งอาจจะมีความผันผวนของการเคลื่อนย้ายเงินทุนระหว่างประเทศ นอกจากนั้นการพัฒนาด้านเทคโนโลยีสารสนเทศเข้าสู่จุดอิ่มตัวมากขึ้น ขณะที่การพัฒนาเทคโนโลยีใหม่ที่จะช่วยให้ประสิทธิภาพการผลิตของโลกเพิ่มขึ้นขนานใหญ่และเป็นวงกว้าง เช่นที่เคยเกิดขึ้นในช่วงการปฏิวัติอุตสาหกรรมยังไม่มีแนวโน้มการก่อตัวที่ชัดเจน แต่ก็มีแนวโน้มของการพัฒนาเทคโนโลยีในรูปแบบใหม่ๆ ที่จะเป็โอกาสสำหรับการพัฒนาเศรษฐกิจรูปแบบใหม่ๆ ซึ่งภายใต้เงื่อนไขดังกล่าว เศรษฐกิจโลกในช่วง ๑๐ ปีข้างหน้ามีแนวโน้มที่จะขยายตัวต่ำกว่าเฉลี่ยร้อยละ ๕.๑ ในช่วง ๕ ปีก่อนวิกฤติเศรษฐกิจโลก (๒๕๔๖ - ๒๕๕๐) สถานการณ์ที่ตลาดโลกขยายตัวช้า แต่ประเทศต่างๆ ขยายกำลังการผลิตเพื่อยกระดับศักยภาพการผลิต การแข่งขันในตลาดโลกจะมีความรุนแรงขึ้น ขณะเดียวกันการลดลงของประชากรไทยในระยะ ๑๐ - ๑๕ ปี ข้างหน้า จะทำให้ขนาดของตลาดในประเทศขยายตัวช้าลง เงื่อนไขดังกล่าวเป็ความเสี่ยงสำหรับอนาคตของเศรษฐกิจไทยในระยะยาวหากประเทศไทยไม่เร่งปรับโครงสร้างเพื่อแก้ปัญหาจุดอ่อนและเสริมจุดแข็งให้สัมฤทธิ์ผล

ในด้านความมั่นคงของโลกก็กำลังก้าวเข้าสู่ช่วงเปลี่ยนผ่านที่สำคัญจากการปรับดุลอำนาจของสหรัฐฯ เพื่อพยายามคบบทบาทผู้นำโลกและเพื่อคานอิทธิพลและบทบาทของจีนและรัสเซียที่เพิ่มมากขึ้นในเอเชียและยุโรปนั้น น่าจะมีผลทำให้บรรยากาศด้านความมั่นคงของโลกในช่วงปี ๒๕๖๐ - ปี ๒๕๗๙ มีลักษณะผสมผสานกันทั้งความร่วมมือและความขัดแย้ง โดยขึ้นอยู่กับปัจจัยผลประโยชน์แห่งชาติทั้งในระดับทวีภาคีและพหุภาคีเป็องค์ประกอบ

สำคัญในการกำหนดนโยบายของประเทศและกลุ่มประเทศ สำหรับการเปลี่ยนแปลงด้านเทคโนโลยีอย่างรวดเร็วจะเป็นเงื่อนไขสำคัญสำหรับอนาคตของโลกและประเทศไทยเช่นกัน โดยเฉพาะอย่างยิ่งเทคโนโลยีสมัยใหม่ที่เป็นอัจฉริยะจะกระทบการดำรงชีวิตของคนและทำให้เกิดธุรกิจรูปแบบใหม่ รวมทั้งเกิดการเชื่อมต่อและการบรรจบกันของเทคโนโลยีก้าวหน้าอุตสาหกรรม และผลิตภัณฑ์ ซึ่งประเทศไทยจะต้องลงทุนด้านทรัพยากรมนุษย์และการวิจัยให้สามารถพัฒนาเทคโนโลยีสมัยใหม่ได้ เงื่อนไขการผลิตและการบริโภคที่เป็นมิตรกับสิ่งแวดล้อมก็จะเป็นเกณฑ์มาตรฐานที่กดดันให้ประเทศไทยต้องปรับเปลี่ยนไปสู่สังคมสีเขียวโดยการพัฒนาและนำเทคโนโลยีสีเขียวมาใช้ก็จะมีส่วนสำคัญ และช่วยแก้ปัญหาการลดลงของทรัพยากรต่างๆ รวมทั้งน้ำมัน ซึ่งแม้ราคาจะลดลงแต่มีผลกระทบต่อสภาพแวดล้อม จึงต้องผลักดันให้มุ่งสู่การผลิตพลังงานทดแทนในรูปแบบต่าง ๆ รวมทั้งพืชพลังงานที่อาจจะส่งผลกระทบต่อความมั่นคงทางอาหารของโลก

นอกจากนั้น ยังมีข้อจำกัดและความเสี่ยงสำคัญจากการเข้าสู่สังคมสูงวัยของโลกและภาวะภูมิอากาศเปลี่ยนแปลงผันผวนและภาวะโลกร้อน ทั้งนี้โครงสร้างประชากรโลกที่เข้าสู่สังคมสูงวัย แม้จะส่งผลให้เกิดโอกาสทางธุรกิจใหม่ ๆ แต่มีความเสี่ยงให้เกิดการแย่งชิงแรงงานและเงินทุน รวมทั้งมีแรงกดดันต่อการใช้จ่ายงบประมาณ ด้านสวัสดิการและสาธารณสุขเพิ่มขึ้นในหลาย ๆ ประเทศกลายเป็นความเสี่ยงด้านการคลังที่สำคัญ สำหรับภาวะโลกร้อนและการเปลี่ยนแปลงสภาวะภูมิอากาศที่ผันผวนก่อให้เกิดภัยธรรมชาติที่ทวีความรุนแรงมากขึ้นนั้น กดดันให้ต้องมีการปรับเปลี่ยนรูปแบบการดำเนินธุรกิจ การดำรงชีวิต การผลิตและการบริโภคที่เป็นมิตรต่อสิ่งแวดล้อมมากขึ้น ในขณะที่ความพยายามในการกระจายความเจริญและการพัฒนาให้มีความทั่วถึงมากขึ้น ประกอบกับจำนวนประชากรที่เพิ่มขึ้นจะส่งผลให้ความเป็นเมืองเติบโตอย่างต่อเนื่อง ตามมาด้วยการมีข้อกำหนดของรูปแบบและกฎเกณฑ์ที่เกี่ยวข้องกับ

ลักษณะการใช้พื้นที่ และความเป็นมิตรต่อสิ่งแวดล้อม ภายใต้เงื่อนไขการเปลี่ยนแปลงดังกล่าว การยึดถือหลักการ บริหารจัดการที่ดีทั้งในภาครัฐและภาคธุรกิจเอกชน การใช้ระบอบประชาธิปไตย และการปฏิบัติให้เป็นไปตามสิทธิ มนุษยชนจะเข้มข้นมากขึ้น

สำหรับสถานการณ์และสภาพแวดล้อมภายในประเทศไทยนั้น ผลของการพัฒนาตั้งแต่อดีตถึง ปัจจุบันทำให้ประเทศไทยมีระดับการพัฒนาที่สูงขึ้นตามลำดับ โดยถูกจัดอยู่ในกลุ่มประเทศระดับรายได้ปานกลางมา ตั้งแต่ปี ๒๕๓๑ และได้ขยับสูงขึ้นมาอยู่ในกลุ่มบนของกลุ่มประเทศระดับรายได้ปานกลางตั้งแต่ปี ๒๕๕๓ และล่าสุดในปี ๒๕๕๗ รายได้ประชาชาติต่อหัวเพิ่มขึ้นเป็น ๕,๗๓๙๒ ดอลลาร์ สรอ. ต่อปีฐานการผลิตและบริการหลากหลายขึ้น ฐานการส่งออกสินค้าอุตสาหกรรมใหญ่ขึ้นมาก หลายสาขาการผลิตและบริการสามารถแข่งขันและมีส่วนแบ่งในตลาดโลกสูงขึ้นและสร้างรายได้เงินตราต่างประเทศในระดับสูง อาทิ กลุ่มยานยนต์ อิเล็กทรอนิกส์และเครื่องใช้ไฟฟ้า อุตสาหกรรมอาหาร สินค้าเกษตร การท่องเที่ยว และบริการด้านสุขภาพ ฐานเศรษฐกิจที่ใหญ่ขึ้นส่งผลให้การจ้างงาน เพิ่มขึ้นเป็น ๓๘.๑ ล้านคนจากประชากรวัยแรงงาน ๓๘.๖ ล้านคน อัตราการว่างงานเฉลี่ยไม่ถึงร้อยละ ๑ ปัญหาความยากจนจึงลดลงตามลำดับจากร้อยละ ๒๐.๐ ในปี ๒๕๕๐ เป็นร้อยละ ๑๐.๙ ในปี ๒๕๕๖ คุณภาพชีวิตดีขึ้นในทุก ระดับ โอกาสการได้รับการศึกษา บริการสาธารณสุข บริการสาธารณสุขและโครงสร้างพื้นฐานต่างๆ และการคุ้มครองทางสังคมอื่นๆ รวมถึงการเข้าถึงทรัพยากรต่างๆ มีความครอบคลุมและมีคุณภาพดีขึ้นตามลำดับ ในขณะที่เดียวกัน ประเทศไทยก็มีความเป็นสากลมากขึ้น ความร่วมมือระหว่างประเทศไทยกับนานาชาติทั้งในรูปของทวิภาคีและพหุภาคีเพื่อเป็นกลไกและช่องทางในการสนับสนุนการพัฒนาเศรษฐกิจ สังคม และการเมืองของประเทศก็มีความก้าวหน้าไปมาก รวมทั้งกรอบความร่วมมือที่ช่วยทำให้ประเทศไทยสามารถยกระดับมาตรฐานต่างๆ ไปสู่ระดับสากลก็มีความคืบหน้ามากขึ้น

นอกจากนั้น ประสบการณ์ในช่วงวิกฤตเศรษฐกิจและการเงินในปี ๒๕๔๐ - ๒๕๔๑ ได้ส่งผลให้ ภาครัฐและภาคเอกชนปรับตัวในการบริหารความเสี่ยงและสร้างภูมิคุ้มกัน ให้ดีขึ้นตามแนวคิดการบริหารจัดการที่ดี อันได้แก่ การดำเนินการที่มีประสิทธิภาพ โปร่งใส รับผิดชอบและตรวจสอบได้อย่างเป็นระบบดีขึ้น มีการกำกับดูแล วินัยทางการเงินการคลังที่กำหนดกรอบของความยั่งยืนทางการคลังเป็นแนวปฏิบัติที่ดีขึ้นและฐานะการคลังมีความมั่นคงมากขึ้น และฐานะเงินสำรองระหว่างประเทศอยู่ในระดับสูง มีการปรับปรุงในเรื่องกฎหมาย กฎระเบียบต่างๆ ให้มีการดำเนินการอย่างเป็นระบบมากขึ้น มีการสร้างความเป็นธรรมให้กับกลุ่มต่างๆ สามารถคุ้มครองผู้บริโภคและ ประชาชนจากการถูกเอารัดเอาเปรียบได้ดีขึ้น ช่วยสร้างบรรยากาศของการแข่งขันในตลาด และสนับสนุนให้การดาเนินธุรกิจในประเทศไทยมีความสะดวกคล่องตัวมากขึ้น

แต่ประเทศไทยก็ยังมีจุดอ่อนในเชิงโครงสร้างหลายด้านทั้งทางเศรษฐกิจ สังคม และการเมือง จุดอ่อนสำคัญของประเทศไทยได้แก่ โครงสร้างประชากรสูงอายุมากขึ้นตามลำดับ แต่คุณภาพคนโดยเฉลี่ยยังต่ำและการออมไม่เพียงพอ ประเทศขาดแคลนแรงงานทั้งในกลุ่มทักษะฝีมือสูงและกลุ่มทักษะฝีมือระดับล่าง ผลิตภาพแรงงานโดยเฉลี่ยยังต่ำ ทั้งระบบเศรษฐกิจมีผลิตภาพการผลิตรวมต่ำ ต้องอาศัยการเพิ่มปริมาณเป็นแรงขับเคลื่อนหลัก ขณะที่โครงสร้างเศรษฐกิจมีส่วนภาคการค้าระหว่างประเทศต่อขนาดของเศรษฐกิจสูงกว่าเศรษฐกิจภายในประเทศมาก จึงมีความอ่อนไหวและผันผวนตามปัจจัยภายนอกเป็นสำคัญ ฐานการผลิตเกษตรและบริการมีผลิตภาพการผลิตต่ำ โดยที่การใช้องค์ความรู้ เทคโนโลยี และนวัตกรรมเพื่อการเพิ่มมูลค่ายังมีน้อย การลงทุนเพื่อการวิจัยและพัฒนา ยังไม่เพียงพอ การวิจัยที่ดำเนินการไปแล้วไม่ถูกนำมาใช้ให้เกิดประโยชน์เชิงเศรษฐกิจและสังคมได้อย่างคุ้มค่า การพัฒนา นวัตกรรมมีน้อย สาหรับการดำเนินงานและการบริหารจัดการภาครัฐก็ยังขาดการบูรณาการจึงสิ้นเปลืองงบประมาณ การดำเนินงานเพื่อพัฒนามักขาดความต่อเนื่องประสิทธิภาพต่ำ ขาดความโปร่งใส และขาดความรับผิดชอบ ขณะที่ปัญหาคอร์รัปชันมีเป็นวงกว้าง การพัฒนาโครงสร้างพื้นฐานและระบบโลจิสติกส์รวมทั้งการบริหารจัดการน้ำยังไม่เป็นระบบโครงข่ายที่สมบูรณ์และล่าช้า การบังคับใช้กฎหมายยังขาดประสิทธิผล และกฎระเบียบต่างๆ ล้าสมัยไม่ทันกับการเปลี่ยนแปลง คนไทยยังมีปัญหาด้านคุณธรรมจริยธรรม ไม่เคารพสิทธิผู้อื่นและไม่ยึดผลประโยชน์ส่วนรวม เป็นสำคัญขณะที่ความเหลื่อมล้ำและความแตกแยกในสังคมไทยยังเป็นปัญหาที่ทำลายมาก รวมทั้งปัญหาในด้าน ทรัพยากรธรรมชาติและสิ่งแวดล้อมที่เผชิญกับภาวะขยะล้นเมืองและสิ่งแวดล้อมเสื่อมโทรมลงในทุกด้าน

ทั้งนี้ ปัจจัยและเงื่อนไขภายในประเทศที่จะส่งผลกระทบต่ออนาคตการพัฒนาประเทศไทยที่สำคัญ ได้แก่ การเปลี่ยนแปลงโครงสร้างประชากรผู้สูงอายุอย่างสมบูรณ์ ในระยะเวลา ๒๐ ปีต่อจากนี้ไป จะมีนัยยะที่สำคัญยิ่งต่อการพัฒนาประเทศ กำลังคนในวัยเด็กและวัยแรงงานจะลดลง ผู้สูงอายุจะเพิ่มขึ้นอย่างรวดเร็วส่งผลต่อศักยภาพทางเศรษฐกิจของประเทศ รูปแบบการใช้จ่ายการลงทุนและการออม ตลอดจนค่าใช้จ่ายด้านสุขภาพ ความมั่นคงทางสังคมและคุณภาพชีวิตผู้สูงอายุ ขณะเดียวกันประเทศไทยก็เผชิญกับข้อจำกัดด้านทรัพยากร ทั้งด้านแรงงานและทรัพยากรธรรมชาติที่มีนัยยะต่อต้นทุนการผลิตและสภาพแวดล้อมความเป็นอยู่ของประชาชนนอกจากนั้นปัญหาความเหลื่อมล้ำในมิติต่างๆ ก็มีนัยยะต่อการสร้างความสามัคคีสมานฉันท์ในสังคม ข้อจำกัดต่อการยกระดับศักยภาพทุนมนุษย์ ความจำเป็นในการลงทุนเพื่อยกระดับบริการทางสังคมและโครงสร้างพื้นฐานที่มีคุณภาพอย่างทั่วถึง และการปฏิรูปกฎระเบียบและกฎหมายที่ทำให้เกิดความเป็นธรรมและลดความเหลื่อมล้ำ และที่สำคัญเงื่อนไขภายในที่ต้องปรับตัวคือ การแก้ปัญหาความอ่อนแอของการบริหารราชการแผ่นดิน ที่ทำให้จำเป็นต้องเร่งปฏิรูประบบราชการและการเมืองเพื่อให้เกิดการบริหารราชการที่ดี

โครงสร้างที่เป็นจุดอ่อนและการบริหารจัดการที่ขาดประสิทธิภาพและความโปร่งใสดังกล่าว จะส่งผลให้ประเทศไทยยังต้องเผชิญกับแรงกดดันและความเสี่ยงมากขึ้นภายใต้สถานการณ์ที่กระแสโลกาภิวัตน์เข้มข้นขึ้น เป็นโลกไร้พรมแดนอย่างแท้จริง โดยที่การเคลื่อนย้ายของผู้คน สินค้าและบริการ เงินทุน องค์กรความรู้เทคโนโลยี ข้อมูลและข่าวสารต่างๆ เป็นไปอย่างเสรี ส่งผลให้การแข่งขันในตลาดโลกรุนแรงขึ้นโดยที่ประเทศต่างๆ เร่งผลักดันการเพิ่มผลิตภาพและการพัฒนานวัตกรรมเพื่อการแข่งขัน ขณะเดียวกันความเสี่ยงและข้อจำกัดที่เกิดจากสภาพภูมิอากาศผันผวนรุนแรงต่อการดำเนินธุรกิจและการดำเนินชีวิตของผู้คนก็เพิ่มขึ้น กฎเกณฑ์และกฎระเบียบของสังคมโลกจึงมีความเข้มงวดมากขึ้นทั้งในเรื่องการปลดปล่อยมลพิษ สิทธิมนุษยชน และกฎระเบียบทางการเงิน เป็นต้น เงื่อนไขต่างๆ ดังกล่าวจะเป็นแรงกดดันให้ประเทศไทยต้องปรับตัวและมีการบริหารความเสี่ยงอย่างชาญฉลาดมากขึ้น โดยที่การปรับตัวจะต้องหยั่งรากลึกไกลไปถึงการเปลี่ยนแปลงในเชิงโครงสร้างเพื่อแก้จุดอ่อนและควบคู่ไปกับการสร้างกลไกเชิงรุกให้จุดแข็งของประเทศเป็นประโยชน์สูงสุดแก่ประชาชนส่วนใหญ่ของประเทศ ซึ่งหากไม่สามารถแก้ปัญหาและปฏิรูปให้สัมฤทธิ์ผลได้ในระยะ ๔ - ๕ ปีต่อจากนี้ไป ประเทศไทยจะสูญเสียความสามารถในการแข่งขัน รายได้เฉลี่ยของประชาชนจะไม่สามารถยกระดับให้ดีขึ้นได้ คุณภาพคนโดยเฉลี่ยจะยังต่ำ และปัญหาความเหลื่อมล้ำจะรุนแรงขึ้น รวมทั้งทรัพยากรจะร่อยหรอเสื่อมโทรมลงไปอีก และในที่สุดการพัฒนาประเทศจะไม่สามารถยั่งยืนไปได้ในระยะยาว

ทั้งนี้ เงื่อนไขในปัจจุบันและแนวโน้มการเปลี่ยนแปลงในอนาคตในทุกมิติจะส่งผลกระทบต่ออนาคตการพัฒนาประเทศไทยอย่างมากโดยเฉพาะอย่างยิ่งลักษณะในเชิงโครงสร้างทั้งทางเศรษฐกิจและสังคมภายในประเทศทั้งที่เป็นจุดแข็งและเป็นจุดอ่อนที่จะต้องเผชิญและผสมผสานกับปัจจัยภายนอกและก่อให้เกิดทั้งโอกาสและความเสี่ยงในหลากหลายมิติ การที่ประเทศไทยจะสามารถแสวงหาโอกาสจากการพัฒนาของโลกและรับมือกับภัยคุกคามเหล่านี้ได้นั้น จำเป็นจะต้องมีการวิเคราะห์แนวโน้มการเปลี่ยนแปลงในอนาคตอย่างรอบด้านขณะเดียวกันต้องวิเคราะห์ศักยภาพภายในประเทศ เพื่อเตรียมความพร้อมของประเทศต่อการเปลี่ยนแปลงเหล่านั้น โดยที่ประเทศไทยต้องปฏิรูปและปรับเปลี่ยนอย่างเป็นระบบขนานใหญ่เพื่อให้โครงสร้างทางเศรษฐกิจและสังคมของประเทศเหมาะสมกับภูมิทัศน์ใหม่ของโลกยืดหยุ่นปรับตัวได้เร็ว สามารถรับมือกับความเสี่ยงและภัยคุกคามแบบใหม่ได้ และสามารถอาศัยโอกาสจากการเปลี่ยนแปลงบริบทโลกมาสร้างประโยชน์สุขให้กับคนในชาติได้ ไม่ว่าจะเป็นการปรับโครงสร้างเศรษฐกิจและสังคม การลงทุนเพื่อพัฒนาโครงสร้างพื้นฐาน การพัฒนาทรัพยากรมนุษย์ การปรับเปลี่ยนค่านิยมและวัฒนธรรมการดำรงชีวิตการทำงาน และการเรียนรู้ ซึ่งจำเป็นต้องอาศัยความร่วมมือจากทุกภาคส่วนในการดำเนินการร่วมกันอย่างเป็นเอกภาพมีการจัดลำดับความสำคัญและแบ่งหน้าที่รับผิดชอบอย่างชัดเจนของผู้ที่เกี่ยวข้องกับประเด็นปัญหานั้นๆ ซึ่งการดำเนินการดังกล่าวจะต้องกำหนดเป็นยุทธศาสตร์การพัฒนาประเทศในระยะยาว เพื่อกำหนดวิสัยทัศน์และเป้าหมายการพัฒนาประเทศและกรอบการทำงานของภาคส่วนต่างๆ เพื่อให้ขับเคลื่อนการพัฒนาประเทศไปสู่เป้าหมายที่กำหนดไว้

ดังนั้น จึงจำเป็นต้องกำหนดยุทธศาสตร์ที่เหมาะสมเพื่อแก้ไขจุดอ่อนและเสริมจุดแข็งให้เอื้อต่อการพัฒนาประเทศ เพื่อให้บรรลุซึ่งเป้าหมายการสร้างและรักษาไว้ซึ่งผลประโยชน์แห่งชาติในการที่จะให้ประเทศไทยมี

ความมั่นคงในทุกด้าน คนในชาติมีคุณภาพชีวิตที่ดีและมั่งคั่ง และประเทศสามารถพัฒนาไปได้อย่างยั่งยืน ทั้งนี้การวิเคราะห์ที่ได้ข้อสรุปเกี่ยวกับจุดแข็ง จุดอ่อน โอกาสและข้อจำกัดรวมทั้งความเสี่ยงของประเทศ จะนำไปสู่การกำหนดตำแหน่งเชิงยุทธศาสตร์และเป้าหมายของประเทศที่ชัดเจนและได้รับการยอมรับร่วมกันในสังคมไทยที่จะส่งผลให้เกิดการผนึกกำลังและระดมทรัพยากรอย่างมีประสิทธิภาพในการขับเคลื่อนการพัฒนาไปในทิศทางที่สอดคล้องกัน การดำเนินการมีบูรณาการและเป็นเอกภาพภายใต้การมองภาพอนาคตของประเทศที่เป็นภาพเดียวกัน

อย่างไรก็ตามในช่วงที่ผ่านมา ประเทศไทยมิได้มีการกำหนดวิสัยทัศน์ประเทศ เป้าหมายและยุทธศาสตร์ของประเทศในระยะยาว การบริหารราชการแผ่นดินของฝ่ายบริหารจึงให้ความสำคัญกับนโยบายพรรคการเมืองหรือนโยบายของรัฐบาลซึ่งเมื่อมีการเปลี่ยนรัฐบาลก็ทำให้การดำเนินนโยบายขาดความต่อเนื่อง ถือเป็นการสูญเสียโอกาสและสิ้นเปลืองทรัพยากรของประเทศ ดังนั้น เพื่อเป็นการปฏิรูประบบการบริหารราชการแผ่นดินของประเทศไทยให้มีเป้าหมายการพัฒนาในระยะยาว และเพื่อเป็นการกำหนดให้ฝ่ายบริหารมีความรับผิดชอบที่จะต้องขับเคลื่อนประเทศไปสู่เป้าหมายที่เป็นที่ยอมรับร่วมกันและเป็นเอกภาพ ประเทศไทยจำเป็นต้องมี “ยุทธศาสตร์ชาติ” ซึ่งภายใต้ยุทธศาสตร์ชาติ ประเทศไทยต้องปฏิรูปและปรับเปลี่ยนอย่างเป็นระบบขนานใหญ่ เพื่อให้โครงสร้างทางเศรษฐกิจและสังคมของประเทศเหมาะสมกับภูมิทัศน์ใหม่ของโลกยืดหยุ่นปรับตัวได้เร็ว สามารถรับมือกับความเปลี่ยนแปลงและภัยคุกคามแบบใหม่ได้ และสามารถอาศัยโอกาสจากการเปลี่ยนแปลงบริบทโลกมาสร้างประโยชน์สุขให้กับคนในชาติได้ จะต้องมีการกำหนดวิสัยทัศน์ เป้าหมายของประเทศ และทิศทางในการขับเคลื่อนประเทศให้สอดคล้องกับประเด็นการเปลี่ยนแปลงและความท้าทายต่างๆ ของบริบทโลก และบริบทการพัฒนาภายในประเทศ

การกำหนดให้มี “ยุทธศาสตร์ชาติ” เพื่อเป็นยุทธศาสตร์ในการพัฒนาประเทศในระยะยาว พร้อมกับ การปฏิรูปและการพัฒนาระบบและกลไกการบริหารราชการแผ่นดินในการขับเคลื่อนยุทธศาสตร์ให้สามารถนำไปสู่การปฏิบัติอย่างจริงจังจะช่วยยกระดับคุณภาพของประเทศไทยในทุกภาคส่วนและนำพาประเทศไทยให้หลุดพ้นหรือบรรเทาความรุนแรงของสภาพปัญหาที่เกิดขึ้นในปัจจุบัน ทั้งปัญหาทางเศรษฐกิจ ปัญหาความเหลื่อมล้ำ ปัญหาการทุจริตคอร์รัปชัน และปัญหาความขัดแย้งในสังคม รวมถึงสามารถรับมือกับภัยคุกคามและบริหารจัดการกับความเสี่ยงที่จะเกิดขึ้นในอนาคต และสามารถเปลี่ยนผ่านประเทศไทยไปพร้อมๆ กับการเปลี่ยนแปลงภูมิทัศน์ใหม่ของโลกได้ซึ่งจะทำให้ประเทศไทยยังคงรักษาบทบาทสำคัญในเวทีโลก สามารถดำรงรักษาความเป็นชาติที่มีความมั่นคงทางเศรษฐกิจ สังคม และวัฒนธรรม และคนไทยในประเทศมีความอยู่ดีมีสุขอย่างถ้วนหน้ากันสาระสำคัญของยุทธศาสตร์ชาติซึ่งคณะกรรมการจัดทำยุทธศาสตร์ชาติกำลังดำเนินการร่างอยู่ในขณะนี้ จะประกอบด้วยวิสัยทัศน์และเป้าหมายของชาติที่คนไทยทุกคนต้องการบรรลุร่วมกันรวมทั้งนโยบายแห่งชาติและมาตรการเฉพาะ ซึ่งเป็นแนวทางทิศทางและวิธีการที่ทุกองค์กรและคนไทยทุกคนต้องมุ่งดำเนินการไปพร้อมกันอย่างประสานสอดคล้อง เพื่อให้บรรลุซึ่งสิ่งที่คนไทยทุกคนต้องการ คือประเทศไทยมั่นคง มั่งคั่ง และยั่งยืน ในทุกสาขาของกำลังอำนาจแห่งชาติ อันได้แก่ การเมืองภายในประเทศ การเมืองต่างประเทศ เศรษฐกิจ สังคมจิตวิทยา การทหาร วิทยาศาสตร์และเทคโนโลยี การพลังงาน ทรัพยากรธรรมชาติและสิ่งแวดล้อม และเทคโนโลยีสารสนเทศและการสื่อสาร

วิสัยทัศน์ : “ประเทศมีความมั่นคง มั่งคั่ง ยั่งยืน เป็นประเทศพัฒนาแล้ว ด้วยการพัฒนาตามปรัชญาของเศรษฐกิจพอเพียง”



ความมั่นคง

- **การมีความมั่นคงปลอดภัย** จากภัยและการเปลี่ยนแปลงทั้งภายในประเทศและภายนอกประเทศในทุกระดับ ทั้งระดับประเทศ สังคม ชุมชน ครัวเรือน และปัจเจกบุคคล และมีความมั่นคงในทุกมิติ ทั้งมิติเศรษฐกิจ สังคม สิ่งแวดล้อม และการเมือง
- **ประเทศ** มีความมั่นคงในเอกราชและอธิปไตย มีสถาบันชาติ ศาสนา พระมหากษัตริย์ที่เข้มแข็งเป็นศูนย์กลางและเป็นที่ยึดเหนี่ยวจิตใจของประชาชน ระบบการเมืองที่มีนัยคั่งเป็นสากลที่นำไปสู่การบริหารประเทศที่ต่อเนื่องและโปร่งใสตามหลักธรรมาภิบาล
- **สังคม** มีความปรองดองและความสามัคคี สามารถหนักกำลังเพื่อพัฒนาประเทศ ชุมชน มีความเข้มแข็ง ครอบครัว มีความอบอุ่น
- **ประชาชน** มีความมั่นคงในชีวิต มีงานและรายได้ที่มั่นคงพอเพียงกับการดำรงชีวิต มีที่อยู่อาศัยและความปลอดภัยในชีวิตทรัพย์สิน
- **ฐานทรัพยากรและสิ่งแวดล้อม** มีความมั่นคงของอาหาร พลังงาน และน้ำ



ความมั่งคั่ง

- **ประเทศไทยมีการขยายตัวของเศรษฐกิจอย่างต่อเนื่อง** ยกเว้นปีเป็นประเทศในกลุ่มประเทศรายได้สูง ความเหลื่อมล้ำของการพัฒนาลดลง ประชากรได้รับผลประโยชน์จากการพัฒนาอย่างเท่าเทียมกันมากขึ้น
- **เศรษฐกิจมีความสามารถในการแข่งขันสูง** สามารถสร้างรายได้ทั้งจากภายในและภายนอกประเทศ สร้างฐานเศรษฐกิจและสังคมแห่งอนาคต และเป็นจุดสำคัญของการเชื่อมโยงในภูมิภาคทั้งการคมนาคมขนส่ง การผลิต การค้า การลงทุน และการทำธุรกิจ มีบทบาทสำคัญในระดับภูมิภาคและระดับโลก เกิดสายสัมพันธ์ทางเศรษฐกิจและการค้าอย่างมีพลัง
- **ความสมบูรณ์ในทุนที่จะสามารถสร้างการพัฒนาต่อเนื่อง** ได้แก่ ทุนมนุษย์ ทุนทางปัญญา ทุนทางการเงิน ทุนที่เป็นเครื่องมือเครื่องจักร ทุนทางสังคม และทุนทรัพยากรธรรมชาติและสิ่งแวดล้อม



ความยั่งยืน

- **การพัฒนาที่สามารถสร้างความเจริญ** รายได้ และคุณภาพชีวิตของประชาชนให้เพิ่มขึ้นอย่างต่อเนื่อง ซึ่งเป็นการเจริญเติบโตของเศรษฐกิจที่ไม่ใช้ทรัพยากรธรรมชาติเกินพอดี ไม่สร้างมลภาวะต่อสิ่งแวดล้อมจนเกินความสามารถในการรองรับและเยียวยาของระบบนิเวศน์
- **การผลิตและการบริโภคเป็นมิตรกับสิ่งแวดล้อม** และสอดคล้องกับกฎระเบียบของประชาคมโลกซึ่งเป็นที่ยอมรับร่วมกัน ความอุดมสมบูรณ์ของทรัพยากรธรรมชาติและสิ่งแวดล้อมมีคุณภาพดีขึ้น คนมีความรับผิดชอบต่อสังคม มีความเอื้ออาทร เลือกสิ่งเพื่อผลประโยชน์ส่วนรวม
- **มุ่งประโยชน์ส่วนรวมอย่างยั่งยืน** ให้มีความสำคัญกับการมีส่วนร่วมของประชาชนทุกภาคส่วน เพื่อการพัฒนาในทุกระดับอย่างสมดุล มีเสถียรภาพ และยั่งยืน
- **ประชาชนทุกภาคส่วนในสังคม** ยึดถือและปฏิบัติตามปรัชญาของเศรษฐกิจพอเพียง

อนาคตประเทศไทย ปี ๒๕๗๙ : ร่วมมือกันขับเคลื่อนประเทศให้ก้าวไปสู่.....

เศรษฐกิจและสังคมไทยมีการพัฒนาอย่างมั่นคงและยั่งยืน โดยสถาบันหลักของชาติดำรงอยู่อย่างมั่นคงเป็นจุดยึดเหนี่ยวของสังคม มีความสามัคคีของคนในชาติ มีความสงบและอยู่ร่วมกันอย่างสันติสุขในทุกพื้นที่ และมีระดับรายได้ในกลุ่มประเทศรายได้สูง มีความเป็นธรรมในสังคมและความเหลื่อมล้ำลดลงในทุกมิติ ประเทศไทยมีบทบาทสำคัญในภูมิภาคและโลก

ระบบเศรษฐกิจมีความเป็นชาติการค้าบนฐานการขยายตัวของการค้าส่งค้าปลีกและเศรษฐกิจดิจิทัลที่เข้มข้นขึ้น มีการเติบโตอย่างมีคุณภาพ กระจายฐานการผลิตและบริการไปในพื้นที่ต่างๆ อย่างทั่วถึง มีเสถียรภาพ แข่งขันบนฐานการพัฒนานวัตกรรม และมีฐานการผลิตบริการ และลงทุนที่เชื่อมโยงในอาเซียน เพื่อให้ประเทศไทยเข้าสู่การมีรายได้สูงภายในปี ๒๕๗๙ และเข้าสู่การเป็นประเทศพัฒนาแล้ว โดย

- **ภาคเกษตร** เป็นฐานการผลิต bio-bases ที่สำคัญ เป็นฐานการผลิตอาหารที่มั่นคงและปลอดภัย และเป็นฐานการผลิตที่มีผลผลิตทางการผลิตสูง มีระบบบริหารจัดการที่ดีด้านประมง
- **ภาคอุตสาหกรรม** ฐานอุตสาหกรรมเดิมมีศักยภาพสูงขึ้น มีอุตสาหกรรมอนาคตที่ได้รับการพัฒนาให้เป็นฐานรายได้ใหม่ โดยมุ่งสู่การเป็นศูนย์กลางการผลิต การค้า และการลงทุนในอนุภูมิภาคและภูมิภาคอาเซียน เช่น ศูนย์การผลิตรถยนต์และชิ้นส่วนและศูนย์ทดสอบและวิจัยพัฒนารถยนต์และชิ้นส่วนของเอเชีย ศูนย์กลางการผลิตพลังงาน/วัสดุชีวภาพของภูมิภาคอาเซียน ศูนย์กลางการผลิตอุตสาหกรรมดิจิทัล เป็นต้น
- **ภาคบริการ** ธุรกิจบริการเดิมได้รับการพัฒนายกระดับคุณภาพและศักยภาพให้สูงขึ้น เช่น การขนส่ง ทั้งทางบก ทางอากาศ และทางทะเล และส่งเสริมธุรกิจบริการอนาคตให้เป็นฐานรายได้ใหม่ โดยมุ่งสู่การเป็นศูนย์กลางการลงทุนและการให้บริการของภูมิภาคอาเซียน เช่น ศูนย์กลางการให้บริการสุขภาพของภูมิภาคอาเซียน เมืองหลวงแห่งการท่องเที่ยวและบริการของอาเซียน ศูนย์บริการทางการเงิน การศึกษานานาชาติ และบริการด้านโลจิสติกส์ เป็นต้น
- **วิสาหกิจและการดำเนินธุรกิจ** วิสาหกิจขนาดกลาง ขนาดย่อมเข้มแข็ง เป็นฐานการผลิตและบริการที่สำคัญของประเทศ

เศรษฐกิจและสังคมพัฒนาอย่างเป็นมิตรกับสิ่งแวดล้อม เป็นประเทศที่มีระบบเศรษฐกิจสีเขียว ระดับการปล่อยก๊าซคาร์บอนไดออกไซด์ต่ำ มีพื้นที่สีเขียวเพิ่มขึ้น ประชาชนมีพฤติกรรมการผลิตและการบริโภคที่เป็นมิตรต่อสิ่งแวดล้อม

ระบบการบริหารภาครัฐมีประสิทธิภาพ ทันสมัย รับผิดชอบ โปร่งใส ตรวจสอบได้และประชาชนมีส่วนร่วม กระจายอำนาจและมีการกำหนดภารกิจที่เหมาะสมระหว่างส่วนกลาง ภูมิภาค และท้องถิ่น

การวางแผนและกำหนดยุทธศาสตร์การพัฒนานในระยะยาว และกำหนดแนวทางการพัฒนาของทุกภาคส่วนให้ขับเคลื่อนไปในทิศทางเดียวกัน ดังนั้น จึงจำเป็นต้องกำหนดยุทธศาสตร์ชาติในระยะยาว เพื่อถ่ายทอดแนวทางการพัฒนาสู่การปฏิบัติในแต่ละช่วงเวลาอย่างต่อเนื่องและมีการบูรณาการ และสร้างความเข้าใจถึงอนาคตของประเทศ

ไทยร่วมกัน และเกิดการรวมพลังของทุกภาคส่วนในสังคมทั้งประชาชน เอกชน ประชาสังคมในการขับเคลื่อนการพัฒนาเพื่อการพัฒนาและรักษาไว้ซึ่งผลประโยชน์แห่งชาติและบรรลุนิติสัมพันธ์ “ประเทศไทยมีความมั่นคง มั่งคั่ง ยั่งยืน เป็นประเทศพัฒนาแล้ว ด้วยการพัฒนาตามหลักปรัชญาของเศรษฐกิจพอเพียง ”หรือคติพจน์ประจำชาติ “มั่นคง มั่งคั่ง ยั่งยืน” เพื่อให้ประเทศมีขีดความสามารถในการแข่งขัน มีรายได้สูงอยู่ในกลุ่มประเทศพัฒนาแล้ว คนไทยมีความสุข อยู่ดี กินดี สังคมมีความมั่นคงเสมอภาคและเป็นธรรม ซึ่งยุทธศาสตร์ชาติที่จะใช้เป็นกรอบแนวทางการพัฒนาในระยะ ๒๐ ปีต่อจากนี้ไป จะประกอบด้วย ๖ ยุทธศาสตร์ ได้แก่

(๑) ยุทธศาสตร์ด้านความมั่นคง

(๒) ยุทธศาสตร์ด้านการสร้างความสามารถในการแข่งขัน

(๓) ยุทธศาสตร์การพัฒนาและเสริมสร้างศักยภาพคน

(๔) ยุทธศาสตร์ด้านการสร้างโอกาสความเสมอภาคและเท่าเทียมกันทางสังคม

(๕) ยุทธศาสตร์ด้านการสร้างการเติบโตบนคุณภาพชีวิตที่เป็นมิตรกับสิ่งแวดล้อม

(๖) ยุทธศาสตร์ด้านการปรับสมดุลและพัฒนาระบบการบริหารจัดการภาครัฐ โดยมีสาระสำคัญของแต่ละยุทธศาสตร์ สรุปได้ ดังนี้

๒.๓.๑ ยุทธศาสตร์ด้านความมั่นคง มีเป้าหมายทั้งในการสร้างเสถียรภาพภายในประเทศและช่วยลดและป้องกันภัยคุกคามจากภายนอก รวมทั้งสร้างความเชื่อมั่นในกลุ่มประเทศอาเซียนและประชาคมโลกที่มีต่อประเทศไทย กรอบแนวทางที่ต้องให้ความสำคัญ อาทิ

(๑) การเสริมสร้างความมั่นคงของสถาบันหลักและการปกครองระบอบประชาธิปไตยอันมีพระมหากษัตริย์ทรงเป็นประมุข

(๒) การปฏิรูปกลไกการบริหารประเทศและพัฒนาความมั่นคงทางการเมือง ขจัดคอร์รัปชัน สร้างความเชื่อมั่นในกระบวนการยุติธรรม

(๓) การรักษาความมั่นคงภายในและความสงบเรียบร้อยภายใน ตลอดจนการบริหารจัดการความมั่นคงชายแดนและชายฝั่งทะเล

(๔) การพัฒนาระบบ กลไก มาตรการและความร่วมมือระหว่างประเทศทุกระดับ และรักษาคุณภาพความสัมพันธ์กับประเทศมหาอำนาจ เพื่อป้องกันและแก้ไขปัญหาความมั่นคงรูปแบบใหม่

(๕) การพัฒนาเสริมสร้างศักยภาพการผนึกกำลังป้องกันประเทศ การรักษาความสงบเรียบร้อยภายในประเทศสร้างความร่วมมือกับประเทศเพื่อนบ้านและมิตรประเทศ

(๖) การพัฒนาระบบการเตรียมพร้อมแห่งชาติและระบบบริหารจัดการภัยพิบัติ รักษาความมั่นคงของฐานทรัพยากรธรรมชาติ สิ่งแวดล้อม

(๗) การปรับกระบวนการทำงานของกลไกที่เกี่ยวข้องจากแนวตั้งสู่แนวนานมากขึ้น

๒.๓.๒ ยุทธศาสตร์ด้านการสร้างความสามารถในการแข่งขัน เพื่อให้ประเทศไทยสามารถพัฒนาไปสู่การเป็นประเทศพัฒนาแล้ว ซึ่งจำเป็นต้องยกระดับผลิตภาพการผลิตและการใช้นวัตกรรมในการเพิ่มความสามารถในการแข่งขันและการพัฒนาอย่างยั่งยืนทั้งในสาขาอุตสาหกรรม เกษตรและบริการ การสร้างความมั่นคงและปลอดภัยด้านอาหาร การเพิ่มขีดความสามารถทางการค้าและการเป็นผู้ประกอบการ รวมทั้งการพัฒนาฐานเศรษฐกิจแห่งอนาคต ทั้งนี้ภายใต้กรอบการปฏิรูปและพัฒนาปัจจัยเชิงยุทธศาสตร์ทุกด้าน อันได้แก่โครงสร้างพื้นฐานและระบบโลจิสติกส์ วิทยาศาสตร์ เทคโนโลยีและนวัตกรรม การพัฒนาทุนมนุษย์ และการบริหารจัดการทั้งในภาครัฐและภาคธุรกิจเอกชน กรอบแนวทางที่ต้องให้ความสำคัญ อาทิ

(๑) การพัฒนาสมรรถนะทางเศรษฐกิจ ได้แก่การรักษาเสถียรภาพเศรษฐกิจและสร้างความเชื่อมั่น การส่งเสริมการค้าและการลงทุนที่อยู่บนการแข่งขันที่เป็นธรรมและรับผิดชอบต่อสังคม ตลอดจนการพัฒนาประเทศสู่ความเป็นชาติการค้าเพื่อให้ได้ประโยชน์จากห่วงโซ่มูลค่าในภูมิภาค และเป็นการยกระดับไปสู่ส่วนบนของห่วงโซ่มูลค่ามากขึ้น

(๒) การพัฒนาภาคการผลิตและบริการ บนฐานของการพัฒนานวัตกรรมและมีความเป็นมิตรต่อสิ่งแวดล้อม โดยมีการใช้ดิจิทัลและการค้าที่เข้มข้นเพื่อสร้างมูลค่าเพิ่มและขยายกิจกรรมการผลิตและบริการ

โดยมุ่งสู่ความเป็นเลิศในระดับโลกและในระดับภูมิภาคในอุตสาหกรรมหลายสาขา และในภาคบริการที่หลากหลาย ตามรูปแบบการดำเนินชีวิตและการดำเนินธุรกิจที่เปลี่ยนไป รวมทั้งเป็นแหล่งอาหารคุณภาพ สะอาดและปลอดภัยของโลก

- ภาคเกษตร โดยเสริมสร้างฐานการผลิตให้เข้มแข็งและยั่งยืน เพิ่มขีดความสามารถในการแข่งขันของภาคเกษตรส่งเสริมเกษตรกรรายย่อยให้ปรับไปสู่การทำเกษตรยั่งยืนที่เป็นมิตรกับสิ่งแวดล้อมและรวมกลุ่มเกษตรกรในการพัฒนาอาชีพที่เข้มแข็ง และการพัฒนาสินค้าเกษตรที่มีศักยภาพและอาหารคุณภาพ สะอาด และปลอดภัย

- ภาคอุตสาหกรรม โดยพัฒนาอุตสาหกรรมศักยภาพ ยกกระตบการพัฒนาอุตสาหกรรมปัจจุบันที่มีศักยภาพสูง และพัฒนาอุตสาหกรรมอนาคตที่มีศักยภาพ โดยการใช้ดิจิทัลและการเข้ามาเพิ่มมูลค่าและยกระดับห่วงโซ่มูลค่าในระดับสูงขึ้น

- ภาคบริการ โดยขยายฐานการบริการให้มีความหลากหลาย มีความเป็นเลิศและเป็นมิตรต่อสิ่งแวดล้อม โดยการยกระดับบริการที่เป็นฐานรายได้เดิม เช่น การท่องเที่ยว และพัฒนาให้ประเทศไทยเป็นศูนย์กลางการให้บริการสุขภาพ ธุรกิจบริการด้านการเงินและธุรกิจบริการที่มีศักยภาพอื่นๆ เป็นต้น

(๓) การพัฒนาผู้ประกอบการและเศรษฐกิจชุมชน พัฒนาทักษะผู้ประกอบการ ยกกระตบผลิตภาพแรงงานและพัฒนาวิสาหกิจขนาดกลางและขนาดย่อม (SMEs) ผู้ประกอบการ และพัฒนาวิสาหกิจชุมชนและสถาบันเกษตรกร

(๔) การพัฒนาพื้นที่เศรษฐกิจพิเศษและเมืองพัฒนาเขตเศรษฐกิจพิเศษชายแดน และพัฒนาระบบเมืองศูนย์กลางความเจริญ จัดระบบผังเมืองที่มีประสิทธิภาพและมีส่วนร่วม มีการจัดการสิ่งแวดล้อมเมือง และโครงสร้างพื้นฐานทางสังคมและเศรษฐกิจที่สอดคล้องกับศักยภาพ

(๕) การลงทุนพัฒนาโครงสร้างพื้นฐาน ในด้านการขนส่ง ด้านพลังงาน ระบบเทคโนโลยีสารสนเทศและการสื่อสารและการวิจัยและพัฒนา

(๖) การเชื่อมโยงกับภูมิภาคและเศรษฐกิจโลกสร้างความเป็นหุ้นส่วนการพัฒนากับนานาประเทศ ส่งเสริมความร่วมมือกับนานาชาติในการสร้างความมั่นคงด้านต่างๆ เพิ่มบทบาทของไทยในองค์กรระหว่างประเทศ รวมถึงสร้างองค์ความรู้ด้านการต่างประเทศ

๒.๓.๓ ยุทธศาสตร์การพัฒนาและเสริมสร้างศักยภาพคน เพื่อพัฒนาคนและสังคมไทยให้เป็
รากฐานที่แข็งแกร่งของประเทศมีความพร้อมทางกาย ใจ สติปัญญา มีความเป็นสากล มีทักษะการคิดวิเคราะห์อย่างมีเหตุผล มีระเบียบวินัย เคารพกฎหมาย มีคุณธรรมจริยธรรม รู้คุณค่าความเป็นไทย มีครอบครัวที่มั่นคง กรอบแนวทางที่

ต้องให้ความสำคัญ อาทิ

(๑) การพัฒนาศักยภาพคนตลอดช่วงชีวิตให้สนับสนุนการเจริญเติบโตของประเทศ

(๒) การยกระดับคุณภาพการศึกษาและการเรียนรู้ให้มีคุณภาพ เท่าเทียม และทั่วถึง

(๓) การปลูกฝังระเบียบวินัย คุณธรรม จริยธรรมค่านิยมที่พึงประสงค์

(๔) การสร้างเสริมให้คนมีสุขภาพที่ดี

(๕) การสร้างความอยู่ดีมีสุขของครอบครัวไทยเสริมสร้างบทบาทของสถาบันครอบครัวในการบ่มเพาะจิตใจให้เข้มแข็ง

๒.๓.๔ ยุทธศาสตร์ด้านการสร้างโอกาสความเสมอภาคและเท่าเทียมกันทางสังคม เพื่อเร่ง
กระจายโอกาสการพัฒนาและสร้างความมั่นคงให้ทั่วถึง ลดความเหลื่อมล้ำไปสู่สังคมที่เสมอภาคและเป็นธรรม กรอบแนวทางที่ต้องให้ความสำคัญ อาทิ

(๑) การสร้างความมั่นคงและการลดความเหลื่อมล้ำทางด้านเศรษฐกิจและสังคม

(๒) การพัฒนาระบบบริการและระบบบริหารจัดการสุขภาพ

(๓) การสร้างสภาพแวดล้อมและนวัตกรรมที่เอื้อต่อการดำรงชีวิตในสังคมสูงวัย

(๔) การสร้างความเข้มแข็งของสถาบันทางสังคมทุนทางวัฒนธรรมและความเข้มแข็งของชุมชน

(๕) การพัฒนาการสื่อสารมวลชนให้เป็นกลไกในการสนับสนุนการพัฒนา

๒.๓.๕ ยุทธศาสตร์ด้านการสร้างการเติบโตบนคุณภาพชีวิตที่เป็นมิตรต่อสิ่งแวดล้อม เพื่อเร่งอนุรักษ์ฟื้นฟูและสร้างความมั่นคงของฐานทรัพยากรธรรมชาติ และมีความมั่นคงด้านน้ำ รวมทั้งมีความสามารถในการป้องกันผลกระทบและปรับตัวต่อการเปลี่ยนแปลงสภาพภูมิอากาศและภัยพิบัติธรรมชาติ และพัฒนามุ่งสู่การเป็นสังคมสีเขียว กรอบแนวทางที่ต้องให้ความสำคัญ อาทิ

(๑) การจัดระบบอนุรักษ์ ฟื้นฟูและป้องกันการทำลายทรัพยากรธรรมชาติ

(๒) การวางระบบบริหารจัดการน้ำให้มีประสิทธิภาพทั้ง ๒๕ ลุ่มน้ำ เน้นการปรับระบบการบริหารจัดการอุทกภัยอย่างบูรณาการ

(๓) การพัฒนาและใช้พลังงานที่เป็นมิตรกับสิ่งแวดล้อม

(๔) การพัฒนาเมืองอุตสาหกรรมเชิงนิเวศและเมืองที่เป็นมิตรกับสิ่งแวดล้อม

(๕) การร่วมลดปัญหาโลกร้อนและปรับตัวให้พร้อมกับการเปลี่ยนแปลงสภาพภูมิอากาศ

(๖) การใช้เครื่องมือทางเศรษฐศาสตร์และนโยบายการคลังเพื่อสิ่งแวดล้อม

๒.๓.๖ ยุทธศาสตร์ด้านการปรับสมดุลและพัฒนาระบบ การบริหารจัดการภาครัฐ เพื่อให้หน่วยงานภาครัฐมีขนาดที่เหมาะสมกับบทบาทภารกิจ มีสมรรถนะสูง มีประสิทธิภาพและประสิทธิผลกระจายบทบาทภารกิจไปสู่ท้องถิ่นอย่างเหมาะสม มีธรรมาภิบาลกรอบแนวทางที่ต้องให้ความสำคัญ อาทิ

(๑) การปรับปรุงโครงสร้าง บทบาท ภารกิจของหน่วยงานภาครัฐ ให้มีขนาดที่เหมาะสม

(๒) การวางระบบบริหารราชการแบบบูรณาการ

(๓) การพัฒนาระบบบริหารจัดการกำลังคนและพัฒนาบุคลากรภาครัฐ

(๔) การต่อต้านการทุจริตและประพฤติมิชอบ

(๕) การปรับปรุงกฎหมายและระเบียบต่างๆให้ทันสมัย เป็นธรรมและเป็นสากล

(๖) การพัฒนาระบบการให้บริการประชาชนของหน่วยงานภาครัฐ

(๗) การปรับปรุงการบริหารจัดการรายได้และรายจ่ายของภาครัฐ

๒.๔ กลไกการขับเคลื่อนกระบวนการพัฒนา

ยุทธศาสตร์ชาติจะเป็นแผนแม่บทหลักในการพัฒนาประเทศเพื่อให้ส่วนราชการและหน่วยงานต่างๆ ใช้เป็นแนวทางในการจัดทำแผนยุทธศาสตร์การพัฒนาประเทศในด้านต่างๆ อาทิ แผนพัฒนาเศรษฐกิจและสังคมแห่งชาติ แผนเฉพาะด้านต่างๆ เช่น ด้านความมั่นคง เศรษฐกิจ การศึกษา ศิลปวัฒนธรรม ฯลฯ แผนปฏิบัติการในระดับกระทรวงและในระดับพื้นที่ ให้มีความสอดคล้องกันตามห่วงโซานอกจากนี้ยุทธศาสตร์ชาติจะใช้เป็นกรอบในการจัดสรรงบประมาณและทรัพยากรอื่นๆ ของประเทศ เพื่อขับเคลื่อนการพัฒนาอย่างมีเอกภาพให้บรรลุเป้าหมาย โดยจะต้องอาศัยการประสานความร่วมมือจากหลายภาคส่วน ภายใต้ระบบประชาธิปไตย คือ ความร่วมมือของภาครัฐ ภาคเอกชน ภาคประชาชนและประชาสังคม ทั้งนี้ รัฐธรรมนูญแห่งราชอาณาจักรไทยจะได้มีการกำหนดเกี่ยวกับบทบาทของยุทธศาสตร์ชาติและแนวทางในการนำยุทธศาสตร์ชาติไปสู่การปฏิบัติ เพื่อที่ส่วนราชการและหน่วยงานต่างๆ จะสามารถขับเคลื่อนการพัฒนาได้อย่างต่อเนื่องและบูรณาการ

๒.๕ ปัจจัยความสำเร็จของยุทธศาสตร์ชาติ

๒.๕.๑ สาระของยุทธศาสตร์ชาติ กำหนดวิสัยทัศน์ระยะยาวที่ชัดเจน มีการกำหนดเป้าหมายและภาพในอนาคตของประเทศที่ชัดเจนและเป็นที่ยอมรับ และยอมรับเป็นเจ้าของร่วมกันสามารถถ่ายทอดเป้าหมายของยุทธศาสตร์ชาติ สู่เป้าหมายเฉพาะด้านต่างๆ ตามระยะเวลาเป็นช่วงๆ ของหน่วยงานปฏิบัติได้ และมีการกำหนดตัวชี้วัดที่สามารถวัดผลสัมฤทธิ์ได้

๒.๕.๒ ระบบและกฎหมาย มีกฎหมายรองรับ มีกลไกเชื่อมโยงกับแผนพัฒนาเศรษฐกิจและสังคมแห่งชาติและแผนในระดับต่างๆ เพื่อให้ส่วนราชการนำยุทธศาสตร์ชาติไปปฏิบัติ รวมทั้งกรอบกฎหมายด้านการจัดสรรงบประมาณ ให้สามารถระดมทรัพยากรเพื่อผลักดันขับเคลื่อนการดำเนินการตามยุทธศาสตร์ชาติอย่างมีบูรณาการ

และกรอบกฎหมายที่จะกำหนดให้การดำเนินการตามยุทธศาสตร์ชาติมีความต่อเนื่อง รวมทั้งมีระบบการติดตามและประเมินผลอย่างเป็นระบบในทุกระดับ

๒.๕.๓ กลไกสู่การปฏิบัติ มีกลไกที่สอดคล้อง/สอดคล้องตั้งแต่ระดับการจัดทำยุทธศาสตร์ การนำไปสู่การปฏิบัติ และการติดตามประเมินผล รวมทั้งมีกลไกในการกำกับดูแล บริหารจัดการและการขับเคลื่อนยุทธศาสตร์ชาติสู่การปฏิบัติอย่างมีประสิทธิภาพและหน่วยงานปฏิบัติจะต้องมีความเข้าใจ สามารถกำหนดแผนงานโครงการให้สอดคล้องกับเป้าหมายที่กำหนดไว้ในยุทธศาสตร์ชาติ

๑.๒ แผนพัฒนาเศรษฐกิจและสังคมแห่งชาติ ฉบับที่ ๑๒

เนื่องด้วยในการจัดทำแผนพัฒนาสามปีขององค์การปกครองส่วนท้องถิ่นนั้น จะต้องสอดคล้องกับแผนยุทธศาสตร์พัฒนาขององค์การปกครองส่วนท้องถิ่น โดยแผนยุทธศาสตร์การพัฒนาจะต้องสอดคล้องกับแผนพัฒนาเศรษฐกิจและสังคมแห่งชาติ แต่ทั้งนี้ แผนพัฒนาเศรษฐกิจและสังคมแห่งชาติ ฉบับที่ ๑๑ (พ.ศ. ๒๕๕๕ - ๒๕๕๙) ได้สิ้นสุดลงและการจัดทำแผนพัฒนาเศรษฐกิจและสังคมแห่งชาติ ฉบับที่ ๑๒ อยู่ระหว่างการดำเนินการและยังไม่ประกาศใช้ แต่ได้กำหนดทิศทางของแผนพัฒนาเศรษฐกิจและสังคมแห่งชาติ ฉบับที่ ๑๒ เอาไว้แล้ว

ดังนั้น เพื่อให้การจัดทำแผนพัฒนาท้องถิ่น (พ.ศ. ๒๕๖๖ - ๒๕๗๐) ขององค์การบริหารส่วนตำบลหนองพลับ มีความสอดคล้องกับทิศทางแผนพัฒนาเศรษฐกิจและสังคมแห่งชาติ ฉบับที่ ๑๒ องค์การบริหารส่วนตำบล จึงได้นำทิศทางของแผนพัฒนาเศรษฐกิจและสังคมแห่งชาติดังกล่าวมาประกอบในการจัดทำแผนพัฒนาสามปีให้เหมาะสมกับสภาพการณ์ขององค์การบริหารส่วนตำบล ซึ่งทิศทางของแผนพัฒนาเศรษฐกิจและสังคมแห่งชาติ ฉบับที่ ๑๒ มีรายละเอียดดังนี้

๑. กรอบแนวคิดและหลักการ

ในช่วงของแผนพัฒนาเศรษฐกิจและสังคมแห่งชาติฉบับที่ ๑๒ (พ.ศ. ๒๕๖๐ - ๒๕๖๔) ประเทศไทยจะยังคงประสบภาวะแวดล้อมและบริบทของการเปลี่ยนแปลงต่างๆ ที่อาจก่อให้เกิดความเสี่ยงทั้งจากภายในและภายนอกประเทศ อาทิ กระแสการเปิดเศรษฐกิจเสรี ความท้าทายของเทคโนโลยีใหม่ๆ การเข้าสู่สังคมผู้สูงอายุ การเกิดภัยธรรมชาติที่รุนแรง ประกอบกับสภาพการณ์ด้านต่างๆ ทั้งเศรษฐกิจ สังคม ทรัพยากรธรรมชาติและสิ่งแวดล้อมของประเทศในปัจจุบันที่ยังคงประสบปัญหาในหลายด้าน เช่น ปัญหาผลิตภาพการผลิตความสามารถในการแข่งขัน คุณภาพการศึกษา ความเหลื่อมล้ำทางสังคม เป็นต้น ทำให้การพัฒนาในช่วงแผนพัฒนาฯ ฉบับที่ ๑๒ จึงจำเป็นต้องยึดกรอบแนวคิดและหลักการในการวางแผนที่สำคัญ ดังนี้

- (๑) การน้อมนำและประยุกต์ใช้หลักปรัชญาของเศรษฐกิจพอเพียง
- (๒) คนเป็นศูนย์กลางของการพัฒนาอย่างมีส่วนร่วม
- (๓) การสนับสนุนและส่งเสริมแนวคิดการปฏิรูปประเทศ และ
- (๔) การพัฒนาสู่ความมั่นคง มั่งคั่ง ยั่งยืน สังคมอยู่ร่วมกันอย่างมีความสุข

๒. สถานะของประเทศ

๒.๑ ด้านเศรษฐกิจ

๒.๑.๑ ๓ ปีแรกของแผนพัฒนาฯ ฉบับที่ ๑๑ เริ่มแสดงให้เห็นถึงข้อจำกัดในการขยายตัวทางเศรษฐกิจ แม้ว่าเศรษฐกิจของไทยในระยะที่ผ่านมา (ยกเว้นช่วงวิกฤตการณ์ทางเศรษฐกิจ ปี ๒๕๔๐-๒๕๔๑) จะขยายตัวได้ดีเฉลี่ยประมาณร้อยละ ๕ ต่อปี จนทำให้รายได้ประชาชาติต่อหัว (GNP Per Capita) ในปี ๒๕๕๗ มาอยู่ที่ประมาณ ๑๙๖,๒๔๐ บาท หรือประมาณ ๖,๐๔๑ ดอลลาร์ สรอ. ต่อคนต่อปี ซึ่งทำให้ประเทศไทยได้ขยับฐานะขึ้นมาเป็นประเทศรายได้ปานกลางขั้นสูง (Upper Middle Income Country) แต่ในระยะ ๘ ปีที่ผ่านมา การขยายตัวทางเศรษฐกิจจะลดตัวลงและมีความผันผวน โดยขยายตัวเฉลี่ยเพียงร้อยละ ๓.๒ ชะลอจากร้อยละ ๕.๗ ในช่วงแผนพัฒนาฯ ฉบับที่ ๙ ซึ่งต่ำกว่าศักยภาพของระบบเศรษฐกิจและต่ำกว่าระดับที่จะทำให้ประเทศไทยหลุดจากกับดักประเทศรายได้ปานกลางในระยะเวลาดังกล่าว โดยสาเหตุที่สำคัญประการหนึ่งมาจากการชะลอตัวของการลงทุนโดยรวมอย่างต่อเนื่อง ดังจะเห็นได้จาก สัดส่วนการลงทุนรวมต่อผลิตภัณฑ์มวลรวมในประเทศ (Gross Domestic Product : GDP) ลดลงจากร้อยละ ๔๑.๓ ในช่วงปี ๒๕๓๔ - ๒๕๓๙ เป็นร้อยละ ๒๕.๕ ในช่วงปี ๒๕๔๓ - ๒๕๕๗

นอกจากนี้ เมื่อเทียบกับประเทศอื่นๆ ในภูมิภาค จะพบว่าอัตราการขยายตัวของการลงทุนของไทยโดยเฉลี่ยในช่วงปี ๒๕๔๓ - ๒๕๕๗ อยู่ที่ประมาณร้อยละ ๔.๙ ต่ำกว่าสิงคโปร์และมาเลเซียซึ่งมีระดับการพัฒนาที่สูงกว่าไทย

๒.๒.๒ การปรับโครงสร้างการผลิตสู่ประเทศรายได้ปานกลางขั้นสูง แต่ความสามารถในการแข่งขันเริ่มลดลง โครงสร้างการผลิตของไทยได้เปลี่ยนผ่านจากภาคเกษตรไปสู่ภาคอุตสาหกรรมและบริการมากขึ้น (สัดส่วนของภาคเกษตร อุตสาหกรรม และบริการในปี ๒๕๕๓ ที่ระดับร้อยละ ๙.๙ ๒๕.๔ และ ๖๔.๗ เป็นร้อยละ ๗.๒ ๒๘.๕ และ ๖๔.๓ ในปี ๒๕๕๗ ตามลำดับ) โดยภาคอุตสาหกรรมได้มีการส่งสมรรถนะและเทคโนโลยีอย่างต่อเนื่อง ทำให้มีการพัฒนาจากอุตสาหกรรมขั้นปฐมภายใต้การบริหารจัดการของเงินทุนต่างชาติมาเป็นอุตสาหกรรมพื้นฐาน (Supporting Industry) และอุตสาหกรรมที่มีเทคโนโลยีสูงขึ้นภายใต้เครือข่ายของบริษัทแม่ในต่างชาติและของนักลงทุนไทยที่มีสัดส่วนสูงขึ้น จนประเทศไทยกลายเป็นประเทศรายได้ปานกลางขั้นสูง ขณะเดียวกันก็มีการเคลื่อนย้ายแรงงานจากภาคเกษตรไปยังภาคอุตสาหกรรมและบริการที่มีประสิทธิภาพการผลิตสูงกว่า ทำให้ผลิตภาพแรงงานในระยะที่ผ่านมาเพิ่มในระดับที่น่าพอใจแต่การชะลอตัวของกำลังแรงงานและการเพิ่มผลิตภาพการผลิตของกำลังแรงงานเป็นไปอย่างล่าช้า ประกอบกับผลิตภาพการผลิตของปัจจัยการผลิตรวม (Total Factor Productivity : TFP) ที่ลดลงทำให้ความสามารถในการแข่งขันระหว่างประเทศในระยะหลังลดลงซึ่งสะท้อนมาที่ปริมาณการส่งออกรวมขยายตัวช้าลงจากร้อยละ ๙.๗ ต่อปีในช่วงแผนพัฒนา ฉบับที่ ๙ (พ.ศ. ๒๕๔๕-๒๕๔๙) เป็นเฉลี่ยร้อยละ ๑.๑ ในช่วง ๓ ปีของแผนพัฒนา ฉบับที่ ๑๑ (พ.ศ. ๒๕๕๕-๒๕๕๗)

๒.๑.๓ ผลิตภาพการผลิตของปัจจัยการผลิตรวม (TFP) ยังคงอยู่ในระดับต่ำทำให้ขาดพลังในการขับเคลื่อนการขยายตัวทางเศรษฐกิจให้หลุดพ้นจากการเป็นประเทศรายได้ปานกลาง ซึ่งต้องอาศัยการผลิตที่มีเทคโนโลยีและนวัตกรรมการผลิตที่เป็นของตนเองมากขึ้น แม้ว่าการขยายตัวของผลิตภาพการผลิตรวมในช่วงก่อนแผนพัฒนา ฉบับที่ ๑๐ จะอยู่ในระดับที่น่าพอใจก็ตาม แต่มีแนวโน้มลดลงในระยะ ๘ ปี ที่ผ่านมา และยังคงมีความล่าช้าเมื่อเทียบกับประเทศที่เริ่มพัฒนาประเทศในช่วงเวลาเดียวกันและสามารถยกระดับการพัฒนาประเทศเข้าสู่การเป็นประเทศรายได้สูงในช่วงก่อนหน้า ทั้งนี้การขยายตัวของผลิตภาพการผลิตรวม ลดลงจากร้อยละ ๓.๓๒ ในช่วงแผนพัฒนา ฉบับที่ ๙ เป็นร้อยละ ๒.๐๕ ในช่วงครึ่งแรกของแผนพัฒนา ฉบับที่ ๑๑ ทำให้ประเทศไทยจำเป็นต้องให้ความสำคัญกับการพัฒนาเทคโนโลยีและนวัตกรรมการผลิตเพิ่มการลงทุนเพื่อเพิ่มประสิทธิภาพของระบบเศรษฐกิจและเพิ่มแรงขับเคลื่อนจากผลิตภาพการผลิตของปัจจัยแรงงาน

๒.๑.๔ การลดลงของความแข็งแกร่งด้านเสถียรภาพทางเศรษฐกิจจะเป็นอุปสรรคต่อการแก้ไขปัญหาเชิงโครงสร้าง การรองรับเงื่อนไขในระบบเศรษฐกิจโลก และการดำเนินนโยบายและการบริหารจัดการเศรษฐกิจในอนาคต แม้ว่าเศรษฐกิจไทยจะประสบปัญหาเสถียรภาพทางเศรษฐกิจรุนแรงถึงสองครั้งในปี ๒๕๒๔ และ ๒๕๔๐ แต่การให้ความสำคัญกับการรักษาวินัยทางการเงินและการคลังทำให้เสถียรภาพของเศรษฐกิจไทยอยู่ในเกณฑ์ที่แข็งแกร่ง โดยเฉพาะเมื่อเทียบกับประเทศที่มีระดับการพัฒนาในระดับใกล้เคียงกันอย่างไรก็ตาม เสถียรภาพทางเศรษฐกิจซึ่งเป็นจุดแข็งของเศรษฐกิจไทยและเอื้ออำนวยต่อการขยายตัวทางเศรษฐกิจมาอย่างต่อเนื่องเริ่มมีสัญญาณที่จะเป็นข้อจำกัดต่อการขยายตัวทางเศรษฐกิจในระยะยาวมากขึ้น โดยเฉพาะหนี้สาธารณะซึ่งเพิ่มขึ้นจากเฉลี่ยร้อยละ ๓๗.๙ ในช่วงแผนพัฒนา ฉบับที่ ๑๐ เป็นร้อยละ ๔๒.๒ ในช่วง ๓ ปีแรกของแผนพัฒนา ฉบับที่ ๑๑ ซึ่งชี้ให้เห็นว่าแม้จะอยู่ภายใต้กรอบวินัยทางการเงินคลังแต่มีแนวโน้มเพิ่มขึ้นจากผลของการดำเนินมาตรการกระตุ้นเศรษฐกิจระยะสั้นในระยะที่ผ่านมาและจะเป็นข้อจำกัดต่อการใช้มาตรการทางการคลังในการกระตุ้นเศรษฐกิจและการพัฒนาศักยภาพการขยายตัวทางเศรษฐกิจในระยะต่อไป

๒.๑.๕ อันดับความสามารถในการแข่งขันโดยรวมยังปรับตัวดีขึ้นไม่มากนัก เนื่องจากต่างประเทศมีพลังการขับเคลื่อนมากกว่าไทย และประเทศไทยอยู่ในสถานการณ์การแข่งขันที่อยู่ตรงกลางระหว่างประเทศที่มีความได้เปรียบด้านต้นทุนแรงงานและการผลิต และประเทศที่มีความก้าวหน้าและความสามารถในการแข่งขันทางนวัตกรรมและความคิดสร้างสรรค์ โดยในปี พ.ศ. ๒๕๕๗ WEF (World Economic Forum) ได้จัดอันดับความสามารถในการแข่งขันของประเทศไทยเป็นอันดับที่ ๓๑ จาก ๑๔๔ ประเทศ และในปี พ.ศ. ๒๕๕๗ IMD (International Institute for Management Development) ได้จัดอันดับไว้ที่ ๓๐ จาก ๖๑ ประเทศชั้นนำ

ในขณะที่ผลการวิจัยประเทศที่มีความสะดวกในการเข้าไปประกอบธุรกิจประจำปี ๒๕๕๘ หรือ Ease of Doing Business ๒๐๑๕ ซึ่งดำเนินการโดยธนาคารโลกนั้นประเทศไทยได้รับการจัดให้อยู่ในอันดับที่ ๒๖ จาก ๑๘๙ ประเทศทั่วโลก

๒.๑.๖ สถานการณ์การพัฒนาวิทยาศาสตร์ เทคโนโลยี วิจัย และนวัตกรรมของประเทศได้รับการยกระดับดีขึ้นจากการฝึกกำลังของหน่วยงานด้านวิทยาศาสตร์ เทคโนโลยี วิจัย และนวัตกรรม และเชื่อมโยงให้เกิดความมั่นใจของภาคธุรกิจเอกชน แต่ยังคงอยู่ในระดับต่ำเมื่อเปรียบเทียบกับกลุ่มประเทศที่มีรายได้สูง โดยในปี ๒๕๕๗ อันดับความพร้อมด้านโครงสร้างพื้นฐานทางวิทยาศาสตร์อยู่ที่ ๔๗ และด้านเทคโนโลยีที่ ๔๔ จาก ๖๑ ประเทศที่จัดอันดับโดย IMD ลดลงเมื่อเทียบกับอันดับที่ ๓๗ และ ๔๓ ตามลำดับในปี ๒๕๕๑ และตลอดช่วงระยะเวลา ๑๔ ปีที่ผ่านมา (๒๕๔๓-๒๕๕๖) ค่าเฉลี่ยการลงทุนด้านการวิจัยและพัฒนาต่อ GDP ยังคงอยู่ในระดับร้อยละ ๐.๑๗ ต่อ GDP โดยในปี ๒๕๕๖ (ข้อมูลล่าสุด) ประเทศไทยมีการลงทุนด้านการวิจัยและพัฒนาเพิ่มขึ้นเป็นร้อยละ ๐.๔๘ ต่อ GDP โดยเป็นการลงทุนวิจัยและพัฒนาจากภาครัฐประมาณร้อยละ ๕๓ และจากภาคเอกชนประมาณร้อยละ ๔๗ ขณะที่ประเทศที่พัฒนาแล้ว เช่น เกาหลีใต้ ญี่ปุ่น สหรัฐอเมริกา ออสเตรเลีย มีค่าใช้จ่ายเพื่อการวิจัยและพัฒนาอยู่ที่ร้อยละ ๔.๐๓, ๓.๓๕, ๒.๗๙, และ ๒.๒๗ ต่อ GDP ในปี ๒๕๕๕ ตามลำดับ

ขณะเดียวกันบุคลากรด้านการวิจัยและพัฒนาของประเทศยังมีจำนวนไม่เพียงพอต่อการส่งเสริมการพัฒนาวิทยาศาสตร์ เทคโนโลยี วิจัย และนวัตกรรมในระดับก้าวหน้า โดยในปี ๒๕๕๖ บุคลากรด้านการวิจัยและพัฒนา มีจำนวน ๑๑ คนต่อประชากร ๑๐,๐๐๐ คน ซึ่งเมื่อเปรียบเทียบกับประเทศพัฒนาแล้ว ส่วนใหญ่จะอยู่ที่ระดับ ๒๐-๓๐ คนต่อประชากร ๑๐,๐๐๐ คน

๒.๑.๗ สถานการณ์ด้านโครงสร้างพื้นฐานยังคงมีปัญหาในหลายๆ ด้าน ประกอบด้วยรูปแบบการขนส่งยังไม่สามารถปรับเปลี่ยนจากทางถนนเป็นทางน้ำและทางรางได้ตามเป้าหมายและยังขาดการพัฒนาคุณภาพการให้บริการ การบริหารจัดการกิจการประปายังขาดเอกภาพ การให้บริการน้ำประปายังกระจุกในเขตนครหลวงและเขตเมืองหลักในภูมิภาค และมีแหล่งน้ำดิบไม่เพียงพอ การให้บริการ ICT ยังไม่ทั่วถึงกระจุกตัวอยู่ในเมือง และมีราคาค่อนข้างสูง ประสิทธิภาพการใช้พลังงานของประเทศมีแนวโน้มลดลงเล็กน้อยและยังคงเผชิญกับความเสี่ยงด้านความมั่นคงทั้งในระยะสั้นและระยะยาว นอกจากนี้ การส่งเสริมการวิจัยและพัฒนาเทคโนโลยีและการพัฒนานวัตกรรมด้านพลังงานและ ICT อยู่ในระดับต่ำและมีข้อจำกัด ยังไม่สามารถพัฒนาต่อยอดในเชิงพาณิชย์ได้อย่างเป็นรูปธรรม นอกจากนี้ ด้านบุคลากรและการบริหารจัดการ รวมทั้งกฎหมายที่เกี่ยวข้องกับการบริหารจัดการด้านโครงสร้างพื้นฐานยังขาดประสิทธิภาพ โดยเฉพาะการคุ้มครองทรัพย์สินทางปัญญา การทำธุรกรรมอิเล็กทรอนิกส์ การรักษาความปลอดภัย และข้อจำกัดต่อการทำธุรกิจใหม่และการประกอบกิจการในต่างประเทศ ตลอดจนบุคลากรด้านโลจิสติกส์ยังขาดความรู้และทักษะเฉพาะด้านที่ตรงต่อความต้องการของอุตสาหกรรม เช่น ความรู้ด้านภาษา ความรู้ด้านเทคโนโลยี และความรู้ในการดำเนินธุรกิจต่างประเทศ เป็นต้น

๒.๒ ด้านสังคม

๒.๒.๑ โครงสร้างประชากรเปลี่ยนแปลงเข้าสู่การเป็นสังคมสูงวัย แต่ยังคงมีปัญหาทั้งในเชิงปริมาณและคุณภาพของประชากรในทุกช่วงวัย เนื่องจากปัจจัยหลักๆ ได้แก่

(๑) ประชากรวัยเด็กของไทยมีจำนวนลดลงอย่างรวดเร็ว มีพัฒนาการไม่สมวัยและการตั้งครภ์ในกลุ่มวัยรุ่นที่มีแนวโน้มเพิ่มขึ้น อัตราการเจริญพันธุ์รวมลดลงจาก ๖.๓ คน ในช่วงปี ๒๕๐๗-๒๕๐๘ เป็น ๑.๖๒ คน ในช่วงปี ๒๕๔๘-๒๕๕๕ และคาดว่าในปี ๒๕๘๓ จะลดลงเหลือเพียง ๑.๓ คน

(๒) กำลังแรงงานมีแนวโน้มลดลง และแรงงานกว่าร้อยละ ๓๐ เป็นประชากรกลุ่มเจนเอเรชั่น Y (Gen Y)* ขณะที่ผลิตภาพแรงงานยังเพิ่มขึ้นช้า ซึ่งจะเป็นข้อจำกัดต่อการพัฒนาในระยะต่อไป กำลังแรงงานของไทยมีจำนวน ๓๘.๙ ล้านคนในช่วงปี ๒๕๕๕-๒๕๕๗ และเริ่มลดลงร้อยละ ๐.๑ ในปี ๒๕๕๖ และร้อยละ ๐.๒ ในปี ๒๕๕๗ ขณะที่ผลิตภาพแรงงานเฉลี่ยเพิ่มขึ้นร้อยละ ๒.๒ ต่อปีในช่วง ๑๐ ปีที่ผ่านมา (ปี ๒๕๔๘-๒๕๕๗) แต่ยังคงต่ำกว่าประเทศเพื่อนบ้าน เช่น มาเลเซีย ๑ เท่าตัว และสิงคโปร์ ๕ เท่าตัว และกำลังแรงงานกว่าร้อยละ ๖๕.๑ มีการศึกษาระดับมัธยมต้นและต่ำกว่า นอกจากนี้ กำลังแรงงานกลุ่มเจนเอเรชั่นวาย ซึ่งมีจำนวนร้อยละ ๒๗ ของ

ประชากรในปี ๒๕๕๓ มีลักษณะความเป็นปัจเจกสูง ไม่ให้ความสำคัญกับการมีครอบครัว ส่งผลต่อรูปแบบการประกอบอาชีพและอัตราการเจริญพันธุ์รวมของประเทศในอนาคต

(๓) กลุ่มผู้สูงอายุวัยกลางและวัยปลายมีแนวโน้มเพิ่มสูงขึ้น สะท้อนถึงภาระค่าใช้จ่ายด้านสุขภาพที่เพิ่มมากขึ้น ขณะที่ผู้สูงอายุจำนวนมากยังมีรายได้ไม่เพียงพอในการยังชีพ ผู้สูงอายุมีแนวโน้มเพิ่มขึ้นจาก ๑๐.๓ ล้านคน (ร้อยละ ๑๖.๒) ในปี ๒๕๕๘ เป็น ๒๐.๕ ล้านคน (ร้อยละ ๓๒.๑) ในปี ๒๕๘๓ การเพิ่มขึ้นของผู้สูงอายุวัยกลางและวัยปลายจะส่งผลต่อภาระค่าใช้จ่ายในการดูแลที่เพิ่มสูงขึ้น แม้ผู้สูงอายุมีส่วนร่วมในกำลังแรงงานเพิ่มขึ้น แต่มีรายได้ไม่เพียงพอกับค่าใช้จ่าย เนื่องจากมีการออมน้อย และแหล่งรายได้หลักร้อยละ ๗๘.๕ ของรายได้ทั้งหมดมาจากการเกื้อหนุนของบุตร

๒.๒.๒ ครัวเรือนไทยโดยเฉลี่ยมีขนาดลดลงและรูปแบบของครอบครัวเปลี่ยนแปลงมีหลากหลายรูปแบบมากขึ้น อัตราการเจริญพันธุ์ที่ลดลงส่งผลให้ขนาดครัวเรือนโดยเฉลี่ยลดลงจาก ๓.๖ คน ในปี ๒๕๔๓ เหลือ ๓ คน ในปี ๒๕๕๖ โดยครัวเรือนเดี่ยว ครัวเรือน ๑ รุ่น และครัวเรือนแห่วงกลางมีการขยายตัวมากที่สุดในช่วงปี ๒๕๔๓-๒๕๕๖ ส่งผลให้ความสัมพันธ์ทางสังคมและครอบครัวเปลี่ยนแปลงไปทำให้ครอบครัวเสี่ยงต่อการล่มสลาย

๒.๒.๓ คนไทยยังมีปัญหาเชิงคุณภาพทั้งด้านสุขภาพ การเรียนรู้ และคุณธรรมจริยธรรม โดยคนไทยมีอายุคาดเฉลี่ยสูงขึ้น อายุคาดเฉลี่ยเมื่อแรกเกิดของคนไทย ปี ๒๕๕๗ เพศชาย ๗๑.๓ ปี เพศหญิง ๗๘.๒ ปี แต่เสียชีวิตก่อนวัยอันควรจากโรคและการบาดเจ็บ เนื่องจากโรคไม่ติดต่อและอุบัติเหตุ อย่างไรก็ตาม คนไทยได้รับโอกาสทางการศึกษาสูงขึ้น จำนวนปีการศึกษาเฉลี่ยของประชากรวัยแรงงานอายุ ๑๕-๕๙ ปี เพิ่มขึ้นอย่างต่อเนื่อง โดยช่วงปี ๒๕๕๑-๒๕๕๖ มีการศึกษาเฉลี่ย ๘.๙ ปี ขณะที่คุณภาพการศึกษาอยู่ในระดับต่ำ สะท้อนได้จากคะแนนผลสัมฤทธิ์ทางการเรียนของนักเรียนชั้นพื้นฐาน (O-NET) ในปี ๒๕๕๖ มีค่าเฉลี่ยต่ำกว่าร้อยละ ๕๐ นอกจากนี้ คนไทยส่วนใหญ่มีปัญหาด้านคุณธรรมจริยธรรม โดยผลการวิจัยและการสำรวจต่างๆ พบว่าปัญหาสำคัญที่สุด คือ ความซื่อสัตย์สุจริต และการทุจริตคอร์รัปชัน โดยเห็นว่าต้องส่งเสริมคุณธรรมจริยธรรมในสังคมไทยเร่งด่วน

๒.๒.๔ สถานการณ์ความยากจนมีแนวโน้มลดลง แต่ยังคงมีความเหลื่อมล้ำของการกระจายรายได้ สัดส่วนคนจนลดลงอย่างต่อเนื่องจากร้อยละ ๔๒ ในปี ๒๕๔๓ เหลือร้อยละ ๑๐.๙ ในปี ๒๕๕๖ แต่ความยากจนยังกระจุกตัวหนาแน่นในภาคตะวันออกเฉียงเหนือและภาคเหนือ ขณะที่ความเหลื่อมล้ำด้านรายได้มีแนวโน้มดีขึ้นเล็กน้อย ค่าสัมประสิทธิ์ความไม่เสมอภาค (Gini Coefficient) ด้านรายได้ลดลงจาก ๐.๔๘๔ ในปี ๒๕๕๔ เหลือ ๐.๔๖๕ ในปี ๒๕๕๖ อย่างไรก็ตามความแตกต่างของรายได้ระหว่างกลุ่มคนรวยที่สุดกับกลุ่มคนจนที่สุดแตกต่างกันถึง ๓๔.๙ เท่า ในปี ๒๕๕๖ โดยกลุ่มคนรวยที่สุดร้อยละ ๑๐ ถือครองรายได้สูงถึงร้อยละ ๓๖.๘ ของรายได้ทั้งหมด ขณะที่กลุ่มคนจนที่สุดร้อยละ ๑๐ ถือครองรายได้เพียงร้อยละ ๑.๑ สาเหตุพื้นฐานที่สำคัญจากโครงสร้างเศรษฐกิจที่ไม่สมดุล ส่งผลให้การกระจายประโยชน์ของการพัฒนาไปยังกลุ่มคนต่างๆ ในสังคมไม่ทั่วถึง* ประชากรที่เกิดช่วงปี ๒๕๕๕-๒๕๕๖

๒.๒.๕ ความเหลื่อมล้ำระหว่างกลุ่มคนยังคงเป็นปัญหาสำคัญของสังคมไทย อันเนื่องมาจาก

(๑) ความเหลื่อมล้ำด้านสินทรัพย์ทั้งด้านการเงินและการถือครองที่ดินยังคงกระจุกตัวอยู่ในกลุ่มคนเพียงส่วนน้อย โดยเฉพาะอย่างยิ่งการถือครองที่ดินโดยกลุ่มผู้ถือครองที่ดินร้อยละ ๒๐ มีการถือครองที่ดินมากที่สุด มีสัดส่วนการถือครองที่ดินสูงกว่ากลุ่มผู้ถือครองที่ดินร้อยละ ๒๐ ที่มีการถือครองที่ดินน้อยที่สุด ๓๒๕.๗ เท่า เนื่องจากปัญหากรรมสิทธิ์ที่ดิน และการขาดประสิทธิภาพในการบริหารจัดการที่ดินว่างเปล่าของภาครัฐ

(๒) เด็กยากจนยังเข้าไม่ถึงการศึกษาขั้นพื้นฐาน ขณะที่โอกาสในการเข้าถึงการศึกษาในระดับปริญญาตรียังมีความแตกต่างกันตามฐานะของกลุ่มประชากร ระหว่างเขตเมือง-ชนบทและระหว่างภูมิภาค มีปัจจัยหลักมาจากปัญหาเรื่องค่าครองชีพและการเดินทางไปศึกษา โดยกลุ่มประชากรร้อยละ ๑๐ ที่มีฐานะความเป็นอยู่ดีที่สุด มีโอกาสเข้าถึงการศึกษาระดับปริญญาตรีมากกว่ากลุ่มประชากรร้อยละ ๑๐ ที่มีฐานะความเป็นอยู่ด้อยที่สุดประมาณ ๑๙.๑ เท่า นักศึกษาในเขตเมืองมีโอกาสสูงกว่านักศึกษาในเขตชนบทประมาณ ๒.๒ เท่า

(๓) คุณภาพการให้บริการสาธารณสุขยังคงมีความเหลื่อมล้ำกันระหว่างภูมิภาค โดยเฉพาะการกระจายทรัพยากรทางการแพทย์และสาธารณสุข อาทิ จากการสำรวจทรัพยากรสาธารณสุขในปี ๒๕๕๖ พบว่า อัตราส่วนแพทย์ต่อประชากรระหว่างกรุงเทพฯ และภาคตะวันออกเฉียงเหนือต่างกันถึง ๓.๖ เท่า

(๔) ความเหลื่อมล้ำการเข้าถึงการคุ้มครองทางสังคมของแรงงาน แรงงานอิสระเข้าถึงการคุ้มครองมากขึ้น จากการเข้าถึงการประกันตนตามมาตรา ๕๐ ที่เพิ่มขึ้นจาก ๑.๒๙ ล้านคน ในปี ๒๕๕๕ เป็น ๒.๔๗๑ ล้านคน ในปี ๒๕๕๗ ทำให้แรงงานในระบบมีสัดส่วนเพิ่มขึ้นเป็นร้อยละ ๔๒.๔ ในปี ๒๕๕๗ อย่างไรก็ตาม แรงงานในระบบได้รับค่าจ้างเฉลี่ยสูงกว่าแรงงานนอกระบบประมาณ ๒.๑ เท่า ในปี ๒๕๕๖

(๕) ความเหลื่อมล้ำด้านกระบวนการยุติธรรม เนื่องจากประชาชนไม่เข้าใจกฎหมาย เข้าไม่ถึงกระบวนการยุติธรรม และหน่วยงานในกระบวนการยุติธรรมขาดการบูรณาการในการทำงาน นอกจากนี้ ผู้มีรายได้น้อยมักไม่ได้รับความเป็นธรรม ไม่สามารถต่อสู้คดีจากการที่ไม่สามารถรับภาระค่าใช้จ่ายในกระบวนการยุติธรรมและต้องใช้ระยะเวลายาวนาน

๒.๒.๖ คนไทยมีความมั่นคงทางสังคมมากขึ้น จากการที่คนไทยกว่าร้อยละ ๙๙.๙ ได้รับความคุ้มครองทางด้านสุขภาพ โดยอยู่ภายใต้ระบบประกันสุขภาพถ้วนหน้าร้อยละ ๗๓.๘ ระบบประกันสังคมร้อยละ ๑๖.๗ และระบบสวัสดิการรักษายาบาลข้าราชการ/รัฐวิสาหกิจร้อยละ ๗.๑ ขณะที่ กลุ่มผู้ด้อยโอกาสมีหลักประกันทางรายได้มั่นคงขึ้นและมีความครอบคลุมมากขึ้น โดยในปี ๒๕๕๘ ผู้สูงอายุได้รับการสงเคราะห์เบี้ยยังชีพเพิ่มขึ้นเป็นแบบขั้นบันไดตามช่วงอายุ ๘.๓ ล้านคน จากผู้สูงอายุทั่วประเทศ ๑๐.๔ ล้านคน ส่วนผู้พิการได้รับเบี้ยยังชีพเพิ่มขึ้นเป็น ๘๐๐ บาท ครอบคลุมผู้พิการร้อยละ ๘๙.๕ และรัฐให้เงินอุดหนุนแก่เด็กด้อยโอกาสที่อยู่ในครอบครัวยากจนให้ได้รับการเลี้ยงดูที่มีคุณภาพภายใต้โครงการอุดหนุนเพื่อการเลี้ยงดูเด็กแรกเกิดอย่างไรก็ตาม สวัสดิการด้านที่อยู่อาศัยยังไม่ครอบคลุมกลุ่มผู้มีรายได้น้อยและผู้ยากไร้ แม้ว่ารัฐจัดสวัสดิการด้านที่อยู่อาศัยภายใต้โครงการต่างๆ แต่ปัจจุบันกลุ่มผู้มีรายได้น้อยและรายได้ปานกลางยังไม่มีกรรมสิทธิ์ในที่อยู่อาศัยถึง ๔.๕๔๔,๙๒๖ ครัวเรือน อย่างไรก็ตาม รัฐเริ่มให้ความสำคัญกับการพัฒนาที่อยู่อาศัยแก่ผู้สูงอายุโดยเฉพาะผู้ที่มีรายได้น้อยและผู้ยากไร้

๒.๒.๗ วัฒนธรรมอันดีงามของไทยเริ่มเสื่อมถอยและสังคมไทยมีแนวโน้มเป็นสังคมพหุวัฒนธรรมมากขึ้น อาทิ การให้คุณค่ากับความสนุกสนาน และความสะดวกสบาย ละเลยเรื่องวินัย มีความเห็นแก่ตัว ไม่รู้จักเสียสละ ไม่เอื้อเฟื้อเผื่อแผ่ และขาดความรับผิดชอบ นอกจากนี้ยังมีแนวโน้มการเป็นสังคมพหุวัฒนธรรม โดยเฉพาะการเข้ามาของแรงงานต่างชาติที่ก่อให้เกิดการนำเอาวัฒนธรรมต้นทางผสมผสานกับวัฒนธรรมท้องถิ่น

๒.๒.๘ ความเข้มแข็งของชุมชนมีแนวโน้มที่ดีขึ้น ชุมชนสามารถแก้ปัญหาและสนองตอบความต้องการของชุมชนด้วยตนเองได้ดีขึ้น โดยมีกระบวนการจัดทำแผนชุมชนที่ครอบคลุมทุกพื้นที่ และบูรณาการเป็นแผนตำบลเพื่อเชื่อมโยงกับแผนขององค์กรปกครองส่วนท้องถิ่น แผนพัฒนาอำเภอ และแผนพัฒนาจังหวัดเพื่อให้ได้รับการสนับสนุนทั้งในด้านองค์ความรู้และงบประมาณในกิจกรรมที่เกินความสามารถของชุมชน มีการรวมกลุ่มทำกิจกรรมทั้งด้านเศรษฐกิจ สังคม สิ่งแวดล้อมและเชื่อมโยงเป็นเครือข่ายเพิ่มขึ้นจาก ๑๔๒,๖๓๒ แห่งในปี ๒๕๕๕ เป็น ๑๕๒,๓๗๗ แห่ง ในปี ๒๕๕๖ ส่วนใหญ่เป็นกลุ่มธุรกิจชุมชนและอาชีพ ร้อยละ ๓๒.๕๑ ขององค์กรทั้งหมด และองค์กรการเงิน ร้อยละ ๒๖.๗๗

๒.๒.๙ ความไม่ยอมรับในความคิดเห็นที่แตกต่างกันส่งผลให้เกิดความขัดแย้งในสังคม ในช่วงระยะเวลากว่า ๑๐ ปีที่ผ่านมา ความขัดแย้งในเชิงความคิดเห็นทางการเมืองของกลุ่มต่างๆ ที่มีความรุนแรงมากขึ้น นำไปสู่ความสูญเสียต่อชีวิต ทรัพย์สิน และส่งผลกระทบต่อสภาพจิตใจของประชาชนทั้งทางตรงและทางอ้อม

๒.๓ ด้านทรัพยากรธรรมชาติและสิ่งแวดล้อม

๒.๓.๑ ทรัพยากรธรรมชาติส่วนใหญ่ถูกนำไปใช้ในการพัฒนาจำนวนมาก ก่อให้เกิดความเสื่อมโทรมอย่างต่อเนื่องและเกิดปัญหาความขัดแย้งในการใช้ประโยชน์ทรัพยากรธรรมชาติมากขึ้น

(๑) **พื้นที่ป่าไม้ลดลง** เนื่องจากจำนวนประชากรที่เพิ่มมากขึ้น ทำให้ความต้องการใช้ที่ดินเพื่อการผลิตทางการเกษตร การอยู่อาศัย และการพัฒนาโครงสร้างพื้นฐานเพิ่มมากขึ้นตามไปด้วย พื้นที่ป่าไม้จึงถูกบุกรุกทำลายมากขึ้น โดยพื้นที่ป่าไม้ลดลงจาก ๑๗๑.๐๒ ล้านไร่ หรือร้อยละ ๕๓.๓๓ ของพื้นที่ทั้งหมดของประเทศในปี ๒๕๐๔ เป็น ๑๐๒ ล้านไร่ หรือคิดเป็นร้อยละ ๓๑.๖ ในปี ๒๕๕๖

(๒) **ทรัพยากรดินเสื่อมโทรม** ทำให้ความหลากหลายทางชีวภาพถูกคุกคามทรัพยากรดิน และที่ดินมีปัญหาความเสื่อมโทรมของดินจากการใช้ประโยชน์ที่ไม่ถูกต้องตามหลักวิชาการ ดินเกษตรกรรมเสื่อมคุณภาพ การชะล้างพังทลายของดิน นอกจากนี้ ยังมีปัญหาพื้นที่สูงชันหรือพื้นที่ภูเขา ซึ่งมีข้อจำกัดในการนำไปใช้

ประโยชน์ การใช้ทรัพยากรที่ดินของประเทศยังไม่มีประสิทธิภาพและขาดการบูรณาการของหน่วยงานที่เกี่ยวข้อง การบริหารจัดการที่ดินมีปัญหาความไม่เป็นธรรมและการกระจายสิทธิการถือครองที่ดิน ความหลากหลายทางชีวภาพ กำลังตกอยู่ภายใต้ภาวะถูกคุกคาม โดยมีสาเหตุมาจากการสูญเสียระบบนิเวศป่าไม้อย่างต่อเนื่องเป็นเวลานาน

(๓) ป่าชายเลนและระบบนิเวศชายฝั่งถูกทำลาย และมีการเปลี่ยนสภาพไปใช้ประโยชน์ อื่นๆ จำนวนมาก เช่น การเพาะเลี้ยงชายฝั่ง โดยเฉพาะการทำนากุ้ง การขยายตัวของเมืองและอุตสาหกรรม ทำให้ พื้นที่ป่าชายเลนลดลงจากปี ๒๕๐๔ ที่มีพื้นที่ป่าชายเลนกว่า ๒.๓ ล้านไร่ เหลือเพียง ๑.๕ ล้านไร่ ในปี ๒๕๕๒ คิดเป็น การลดลงร้อยละ ๓๔.๘ ทำให้รัฐเริ่มมีนโยบายปกป้องป่าชายเลนอย่างจริงจัง โดยไม่อนุญาตการต่อสัมปทานบัตร ทั้งหมดตั้งแต่ปี ๒๕๓๔ และห้ามการใช้ประโยชน์อื่นๆ อย่างไรก็ตาม ในระหว่างปี ๒๕๔๙-๒๕๕๔ พบว่า ป่าชายเลนมี สภาพดีขึ้น ในปี ๒๕๕๔ ผลผลิตประมงทะเลมีปริมาณเพียง ๑.๖๑ ล้านตัน ลดลงจากปี ๒๕๔๙ ที่มีปริมาณ ๒.๔๒ ล้านตัน ในขณะที่พื้นที่เพาะเลี้ยงสัตว์น้ำชายฝั่งของประเทศไทยยังคงขยายตัวอย่างต่อเนื่องจากปริมาณความต้องการ สัตว์น้ำที่เพิ่มมากขึ้น

(๔) การผลิตพลังงานในประเทศไม่เพียงพอกับความต้องการ แต่ประสิทธิภาพการใช้ พลังงานดีขึ้น ความต้องการใช้พลังงานของประเทศเพิ่มขึ้นตลอด ๓๐ ปีที่ผ่านมาแต่การผลิตพลังงานเชิงพาณิชย์เพื่อ การบริโภคภายในประเทศไม่เพียงพอกับความต้องการ ทำให้ต้องนำเข้าจากต่างประเทศเพิ่มขึ้นโดยในปี ๒๕๕๕ ต้อง นำเข้าเพิ่มขึ้นร้อยละ ๖ อยู่ที่ระดับ ๑.๐๘ ล้านบาร์เรลเทียบเท่าน้ำมันดิบต่อวัน คิดเป็นร้อยละ ๕๔ ของความต้องการ ใช้ในปี ๒๕๕๕ และคิดเป็นร้อยละ ๑๒.๕ ของ GDP โดยน้ำมันดิบมีการนำเข้าสูงที่สุดคิดเป็นร้อยละ ๗๖ ของการนำ เข้าพลังงานทั้งหมด ขณะที่การใช้พลังงานเชิงพาณิชย์ขั้นต้นในปี ๒๕๕๕ เพิ่มขึ้นร้อยละ ๖.๘ อยู่ที่ระดับ ๑.๙๘๑ พัน บาร์เรลเทียบเท่าน้ำมันดิบต่อวัน ทั้งนี้ ประสิทธิภาพการใช้พลังงานของประเทศไทยมีแนวโน้มดีขึ้น โดยมีอัตราการ เพิ่มขึ้นของการใช้พลังงานต่ำกว่าอัตราขยายตัวของ GDP โดยในปี ๒๕๕๕ การเพิ่มขึ้นของ GDP ร้อยละ ๑ ขณะที่มี การใช้พลังงานเพิ่มขึ้นเพียงร้อยละ ๐.๖

(๕) ทรัพยากรน้ำยังมีส่วนที่ไม่สามารถจัดสรรได้ตามความต้องการ ประเทศไทย ประกอบด้วย ๒๕ กลุ่มน้ำหลัก น้ำทำตามธรรมชาติมีปริมาณรวม ๒๘๕,๒๒๗ ล้านลูกบาศก์เมตร ขณะที่การพัฒนา แหล่งเก็บกักน้ำในประเทศมีความจุคิดเป็นร้อยละ ๒๘ ของปริมาณน้ำท่าธรรมชาติ มีแอ่งน้ำบาดาลทั้งหมด ๒๗ แอ่ง น้ำบาดาล มีปริมาณการกักเก็บในชั้นน้ำบาดาลรวมประมาณ ๑.๑๓ ล้านล้านลูกบาศก์เมตร มีศักยภาพที่จะพัฒนาขึ้น มาใช้ได้ โดยไม่กระทบต่อปริมาณน้ำบาดาลที่มีอยู่ได้รวมปีละ ๖๘,๒๐๐ ล้านลูกบาศก์เมตรอย่างไรก็ตาม การพัฒนา น้ำบาดาลขึ้นมาใช้ มีข้อจำกัดในเรื่องขงความคุ้มทุน เนื่องจากมีค่าใช้จ่ายในการสูบน้ำ และการดำเนินการสำรวจสูง ขณะที่ภาพรวมความต้องการใช้น้ำในประเทศ ในปี ๒๕๕๗ มีจำนวนประมาณ ๑๕๑,๗๕๐ ล้านลูกบาศก์เมตร โดยที่ศักยภาพของการเข้าถึงแหล่งน้ำของภาคส่วนต่างๆ มี จำนวน ๑๐๒,๑๔๐ ล้านลูกบาศก์เมตร และยังไม่สามารถจัดสรรน้ำตามความต้องการได้อีกประมาณ ๔๙,๖๑๐ ล้าน ลูกบาศก์เมตร

๒.๓.๒ ปัญหาสิ่งแวดล้อมเพิ่มสูงขึ้นตามการขยายตัวของเศรษฐกิจและชุมชนเมือง

(๑) ปัญหาขยะมูลฝอยยังไม่ได้รับการแก้ไขอย่างมีประสิทธิภาพ แนวโน้มอัตราการเกิด ขยะมูลฝอยเฉลี่ยต่อคนต่อวันเพิ่มสูงขึ้นจาก ๑.๐๔ กิโลกรัม/คน/วัน ในปี ๒๕๕๓ เป็น ๑.๑๑ กิโลกรัม/คน/วัน ในปี ๒๕๕๗ สถานที่กำลังจัดขยะแบบถูกต้องตามหลักวิชาการมีเพียงร้อยละ ๑๙ และมีการนำมูลฝอยกลับไปใช้ประโยชน์ เพียงร้อยละ ๑๘ ทำให้มีปริมาณขยะสะสมตกค้างเพิ่มสูงขึ้นถึง ๑๙.๙ ล้านตัน ในปี ๒๕๕๖ ของเสียอันตราย ในปี ๒๕๕๗ มีประมาณ ๒.๖๙ ล้านตัน โดยขยะอิเล็กทรอนิกส์มีแนวโน้มเพิ่มขึ้นร้อยละ ๑๐ ต่อปี เนื่องจากความก้าวหน้า ทางเทคโนโลยีที่มีการปรับเปลี่ยนอย่างรวดเร็ว ส่งผลให้ในอนาคตอาจต้องประสบปัญหาการกำจัดซากของเสียเหล่านี้ หากภาครัฐไม่มีมาตรการหรือมีกฎหมายควบคุมการรีไซเคิลขยะอย่างครบวงจร ขณะที่การจัดการของเสียอันตราย จากภาคอุตสาหกรรมสามารถจัดการได้ประมาณร้อยละ ๗๐ โดยภาคอุตสาหกรรมมีการนำของเสียอันตรายกลับมาใช้ ประโยชน์ใหม่มากขึ้น แต่ยังพบการลักลอบทิ้งกากอุตสาหกรรมในหลายพื้นที่อย่างต่อเนื่อง เนื่องจากต้นทุนในการ กำจัดสูง

(๒) มลพิษทางอากาศยังเกินมาตรฐานหลายแห่ง แต่มีแนวโน้มดีขึ้น ในปี ๒๕๕๗ พบสารมลพิษทางอากาศเกินค่ามาตรฐานในหลายพื้นที่ของประเทศ และที่เป็นปัญหาสำคัญได้แก่ฝุ่นละออง ก๊าซโอโซน และสารอินทรีย์ระเหยง่าย (VOCs) โดยมีพื้นที่วิกฤติในเขตพื้นที่มาบตาพุด จังหวัดระยอง ที่ยังคงประสบปัญหาสารอินทรีย์ระเหยง่าย ในขณะที่พื้นที่อื่น เช่น กรุงเทพฯ ปทุมธานีเชียงใหม่ ขอนแก่น พบสารเบนซินเกินค่ามาตรฐาน แต่ส่วนใหญ่มีปริมาณลดลงจากปีที่ผ่านมา ซึ่งได้รับผลดีจากการปรับปรุงมาตรฐานน้ำมันเชื้อเพลิงเมื่อต้นปี ๒๕๕๗ ทั้งนี้ ในพื้นที่กรุงเทพมหานคร การที่ปัญหาฝุ่นละอองและเบนซินมีปริมาณลดลง ส่วนหนึ่งเป็นผลการปรับปรุงมาตรฐานน้ำมันเชื้อเพลิงจาก EURO ๓ เป็น EURO ๔ ตั้งแต่ปี ๒๕๕๕ และการปรับปรุงระบบขนส่งสาธารณะและทางจักรยาน การเข้มงวดกับการตรวจจําบรควันดํา อย่างไรก็ตาม ปัญหามลพิษทางอากาศในพื้นที่มาจากสาเหตุหลักคือปริมาณรถยนต์จํานวนมากสำหรับมลพิษจากหมอกควัน ในพื้นที่ภาคเหนือตอนบน พบว่าสถานการณ์ดีขึ้นเป็นลำดับ โดยความร่วมมือและการทำงานระหว่างภาครัฐ องค์กรปกครองส่วนท้องถิ่น (อปท.) และประชาชนดีขึ้น

(๓) คุณภาพน้ำที่อยู่ในเกณฑ์ดีมีแนวโน้มลดลง สถานการณ์คุณภาพน้ำในช่วง ๑๐ ปีที่ผ่านมา (พ.ศ. ๒๕๔๘-๒๕๕๗) มีแนวโน้มเสื่อมโทรมลง โดยแหล่งน้ำที่อยู่ในเกณฑ์ดีมีแนวโน้มลดลงส่วนแหล่งน้ำที่อยู่ในเกณฑ์พอใช้และเสื่อมโทรมมีแนวโน้มเพิ่มขึ้น สาเหตุสำคัญมาจากการชะหน้าดินที่มีปุ๋ยตกค้างจากการเกษตรและการปศุสัตว์ และการระบายน้ำเสียจากชุมชน ระบบบำบัดน้ำเสียรวมของชุมชน มีจํานวนไม่เพียงพอต่อการบำบัดน้ำเสียที่เพิ่มขึ้นตามการขยายตัวและการเจริญเติบโตของชุมชน โดยปัจจุบัน มีปริมาณน้ำเสียจากชุมชน ๑๐.๓ ล้านลูกบาศก์เมตรต่อวัน ขณะที่ระบบบำบัดน้ำเสียรองรับน้ำเสียที่เกิดขึ้นได้เพียงร้อยละ ๓๑

(๔) ประเทศไทยปล่อยก๊าซเรือนกระจกเพิ่มขึ้น แต่อัตราการเติบโตลดลงปริมาณการปล่อยก๊าซเรือนกระจกจากสาขาพลังงานมีแนวโน้มเพิ่มขึ้นอย่างต่อเนื่อง ตามปริมาณความต้องการใช้พลังงานที่เพิ่มขึ้นตามการขยายตัวทางเศรษฐกิจของประเทศ จากรายงานแห่งชาติฉบับที่ ๒ การจัดทำบัญชีก๊าซเรือนกระจกของประเทศไทย ระบุว่าประเทศไทยมีการปล่อยก๊าซเรือนกระจก ในปี ๒๕๓๓ ปริมาณ ๒๒๙.๐๘ ล้านตันคาร์บอนไดออกไซด์เทียบเท่า และเพิ่มเป็น ๒๖๕.๙ ล้านตันคาร์บอนไดออกไซด์เทียบเท่า ในปี ๒๕๔๗ โดยปริมาณการปล่อยก๊าซเรือนกระจกมีแนวโน้มเพิ่มขึ้นร้อยละ ๓.๓ ต่อปี อย่างไรก็ตาม อัตราการเติบโตลดลงในช่วง ๕ ปีที่ผ่านมา ทั้งนี้เนื่องมาจากมาตรการการลดก๊าซเรือนกระจกต่างๆ ที่มีการดำเนินงานเพิ่มมากขึ้นในประเทศ ประกอบกับการกักเก็บก๊าซเรือนกระจกในภาคป่าไม้และการใช้ประโยชน์ที่ดินมีแนวโน้มเพิ่มมากขึ้นร้อยละ ๑.๑ จึงส่งผลให้ภาคดังกล่าวเป็นภาคที่มีความสำคัญมากในการเพิ่มการดูดกลับและช่วยลดปริมาณการปล่อยก๊าซเรือนกระจกโดยรวมของประเทศ

๒.๓.๓ ภัยพิบัติทางธรรมชาติโดยเฉพาะอย่างยิ่งอุทกภัยเกิดขึ้นบ่อยครั้งและมีความรุนแรงมากขึ้น ส่งผลกระทบต่อภาคการผลิตและวิถีการดำรงชีวิตของคนไทย ทั้งอุทกภัย ภัยแล้ง วาตภัย และดินถล่ม สร้างความเสียหายนับเป็นมูลค่ากว่าหมื่นล้านบาท อันเป็นผลกระทบมาจากการเปลี่ยนแปลงสภาพภูมิอากาศ ภัยพิบัติทางธรรมชาติโดยเฉพาะอย่างยิ่งอุทกภัยมีแนวโน้มและความถี่มากขึ้น ซึ่งจะส่งผลกระทบต่อภาคการผลิตและวิถีการดำรงชีวิตของคนไทยเป็นประจำทุกปีในมิติของจํานวนประชากรเสี่ยงภัยจะพบว่าภัยแล้งเป็นภัยธรรมชาติที่ส่งผลกระทบต่อประชากรเป็นจํานวนมากกว่าภัยประเภทอื่นๆ ในขณะที่น้ำท่วมเป็นภัยธรรมชาติที่ส่งผลให้ประเทศไทยถูกจัดอยู่ในลำดับประเทศที่มีความเสี่ยงตํานงของโลก

๒.๔ ด้านการบริหารจัดการและการปรับปรุงประสิทธิภาพกลไกการพัฒนา

๒.๔.๑ ด้านธรรมาภิบาล

(๑) ประเทศไทยจะต้องให้ความสำคัญกับเรื่องธรรมาภิบาลอย่างเร่งด่วนจากการประเมินผ่านดัชนีความอยู่เย็นเป็นสุขร่วมกันในสังคมไทย ซึ่งว่า สังคมไทยในภาพรวมมีความอยู่เย็นเป็นสุขร่วมกันอยู่ในระดับปานกลางในปี ๒๕๕๖ แต่ต้องค้ประกอบด้านสังคมประชาธิปไตยที่มีธรรมาภิบาลอยู่ในระดับที่ต้องเร่งแก้ไข สถานการณ์ดังกล่าว ถือเป็นความจําเป็นของประเทศไทยที่จะต้องให้ความสำคัญกับเรื่องธรรมาภิบาลอย่างเร่งด่วน เนื่องจากสถานการณ์วิกฤตคุณธรรม จริยธรรมและธรรมาภิบาลของสังคมไทยหลักธรรมาภิบาล ตามระเบียบสำนักนายกรัฐมนตรีว่าด้วยการสร้างระบบบริหารกิจการบ้านเมืองและสังคมที่ดี พ.ศ. ๒๕๕๒ มีอย่างน้อย ๖ ประการคือ (๑) หลักนิติธรรม (๒) หลักคุณธรรม (๓) หลักความโปร่งใส (๔) หลักความมีส่วนร่วม (๕) หลักความรับผิดชอบ (๖)

หลักความคุ้มค่า ขณะนี้ ได้มีการสะสมตัวและลูกกลมสู่ทุกภาคส่วน ได้แก่ ภาคการเมืองทั้งระดับชาติและระดับท้องถิ่นที่มีการซื้อสิทธิ์ ขยายเสียง มีการทุจริตเพื่อให้ได้รับการเลือกตั้ง มีผลประโยชน์ส่วนตนทับซ้อนกับผลประโยชน์รัฐหน่วยงานภาครัฐ มีระบบการบริหารงานที่ไม่เป็นธรรมาภิบาล มีการใช้อำนาจหน้าที่โดยมิชอบ หาผลประโยชน์ให้ตนเองและพวกพ้อง ภาคธุรกิจบางส่วนมีการร่วมมือกับนักการเมืองและข้าราชการ กระทำการทุจริตเพื่อให้ได้งานจากภาครัฐ ปิดงานอย่างรวดเร็ว ผูกขาดทางธุรกิจ หลีกเลียงภาษี ขาดความรับผิดชอบต่อผู้บริโภค ภาคประชาชนมีแนวโน้มยอมรับการทุจริตต่างๆ ที่ตนเองได้รับประโยชน์มากขึ้น สถาบันทางศาสนาบางส่วนประพฤติผิดคุณธรรมและจริยธรรมเสียเอง มีปัญหาการบริหารจัดการทรัพย์สินของส่วนรวม ขาดความโปร่งใส ปลอมโยให้คนบางกลุ่มใช้ศาสนาเป็นเครื่องมือแสวงหาประโยชน์ สื่อมวลชนหลายสำนักวางตัวไม่เป็นกลาง ไม่แสดงบทบาทในการต่อต้านการทุจริตหรือปกปิดข้อเท็จจริง รับผลประโยชน์จากกลุ่มนายทุนและนักธุรกิจการเมืองจนไม่สามารถรักษาจริยธรรมหรือจรรยาบรรณของวิชาชีพได้

(๒) ภาคเอกชนมีการประเมินหลักบรรษัทภิบาล ตั้งแต่ปี ๒๕๔๔ โดยสมาคมส่งเสริมสถาบันกรรมการบริษัทไทย (Thai Institute of Directors : IOD) ได้สำรวจการกำกับดูแลกิจการของบริษัทจดทะเบียนในตลาดหลักทรัพย์แห่งประเทศไทยอย่างต่อเนื่อง พบว่า บริษัทจดทะเบียนที่มีธรรมาภิบาลมีคะแนนเฉลี่ยอยู่ที่ ๗๒% ในปี ๒๕๕๗ ถือว่าอยู่ในระดับดีเมื่อเทียบกับปี ๒๕๔๔ ที่มีคะแนนเฉลี่ยอยู่ที่ ๕๒% และมีคะแนนเฉลี่ยลดลงเมื่อเทียบกับปี ๒๕๕๔ ที่มีคะแนนเฉลี่ยอยู่ที่ ๗๗% แสดงให้เห็นว่า บริษัทจดทะเบียนไทย ให้ความสำคัญในการพัฒนาการกำกับดูแลกิจการที่ดีเพื่อโอกาสในการเติบโตอย่างยั่งยืนและสร้างความเชื่อมั่นแก่ผู้ลงทุนทั้งในประเทศและต่างประเทศสู่การยอมรับในระดับสากล

๒.๔.๒ ด้านการบริหารจัดการภาครัฐและการกระจายอำนาจ

(๑) การบริหารจัดการภาครัฐมีการปรับปรุงตามยุคสมัย พระราชบัญญัติระเบียบบริหารราชการแผ่นดิน พ.ศ. ๒๕๓๔ ได้จัดระเบียบการบริหารราชการแผ่นดินแบ่งออกเป็น ๓ ส่วนได้แก่ บริหารราชการส่วนกลาง บริหารราชการส่วนภูมิภาค และบริหารราชการส่วนท้องถิ่นที่ใช้หลักการกระจายอำนาจที่ส่วนกลางได้มอบอำนาจระดับหนึ่งให้ประชาชนในท้องถิ่นไปดำเนินการปกครองตนเองอย่างอิสระโดยที่ไม่ขัดต่อกฎหมายของประเทศ ทั้งสามส่วนนี้อยู่ในการควบคุมและบริหารงานของคณะรัฐมนตรี ซึ่งมีหน้าที่รับผิดชอบบริหารราชการแผ่นดิน รวมไปถึงการกำหนดนโยบายเพื่อให้ข้าราชการนำไปปฏิบัติ ทั้งนี้การปฏิรูประบบราชการที่เกิดการเปลี่ยนแปลงอย่างชัดเจนในโครงสร้างของหน่วยราชการเกิดขึ้นจากพระราชบัญญัติปรับปรุงกระทรวง ทบวง กรม พ.ศ. ๒๕๔๕ มีการกำหนดส่วนราชการไว้เป็น ๒๐ กระทรวง และส่วนราชการไม่สังกัดสำนักนายกรัฐมนตรี กระทรวง หรือทบวง

(๒) การกระจายอำนาจเกิดผลสำเร็จหลายด้านแต่ยังมีปัญหาที่ต้องแก้ไข การกระจายอำนาจให้แก่ อปท. ในระยะที่ผ่านมาได้ดำเนินการตามแนวทางของรัฐธรรมนูญแห่งราชอาณาจักรไทย พ.ศ. ๒๕๔๐ และ ๒๕๕๐ และตามแผนการกระจายอำนาจให้แก่องค์กรปกครองส่วนท้องถิ่น และแผนปฏิบัติการกำหนดขั้นตอนการกระจายอำนาจให้แก่องค์กรปกครองส่วนท้องถิ่นฉบับที่ ๑ และฉบับที่ ๒ นอกจากนั้น มีการใช้งบประมาณเป็นตัวกระตุ้นให้เกิดการถ่ายโอนภารกิจ หน้าที่และเพิ่มรายได้ในการดำเนินงานของ อปท. โดยในปีงบประมาณ พ.ศ. ๒๕๔๓ สัดส่วนของรายได้ของท้องถิ่นต่อรายได้รัฐบาลคิดเป็นร้อยละ ๑๓.๓๑ เพิ่มขึ้นเป็นร้อยละ ๒๕.๑๗ ในปีงบประมาณ ๒๕๕๐ และร้อยละ ๒๘.๒๑ ในปีงบประมาณ พ.ศ. ๒๕๕๕ มีการถ่ายโอนภารกิจไปแล้วตามแผนปฏิบัติการกำหนดขั้นตอนการกระจายอำนาจให้แก่ อปท. ฉบับที่ ๑ จำนวน ๑๘๕ ภารกิจจากภารกิจที่จะต้องถ่ายโอน ๒๔๕ ภารกิจและถ่ายโอนภารกิจตามแผนปฏิบัติการฯ ฉบับที่ ๒ จำนวน ๗๕ งาน/กิจกรรม จาก ๑๑๔ งาน/กิจกรรม และถ่ายโอนบุคลากรจากส่วนกลางให้องค์กรปกครองส่วนท้องถิ่น จำนวน ๙,๘๕๐ คน แบ่งเป็นข้าราชการ ๑,๓๗๘ คน บุคลากรทางการศึกษา ๕,๒๕๕ คน ข้าราชการกระทรวงสาธารณสุขซึ่งประจำอยู่ที่สถานีอนามัย จำนวน ๗๙ คน และลูกจ้างประจำ ๓,๐๙๘ คน อย่างไรก็ตามยังมีปัญหาที่ต้องแก้ไข เช่น การทับซ้อนของอำนาจหน้าที่และเขตพื้นที่ระหว่างองค์กรบริหารส่วนจังหวัดและเทศบาลหรือองค์การบริหารส่วนตำบล ทำให้การจัดบริการสาธารณะให้กับประชาชนยังขาดความสมดุล ปัญหาการซื้อเสียง ทำให้การเลือกตั้งระดับท้องถิ่นขาดความชอบธรรม และปัญหาการขาดแคลนรายได้ของ อปท. ซึ่งรายได้ที่ท้องถิ่นจัดเก็บเองในภาพรวมมีสัดส่วนเพียงร้อยละ ๙.๙๐ ของรายได้รัฐบาลในปีงบประมาณ พ.ศ. ๒๕๔๙ และเพิ่มเป็นร้อยละ ๑๐.๖๕ ในปีงบประมาณ พ.ศ. ๒๕๕๙ ท้องถิ่นจำเป็นต้องพึ่งพาเงิน

อุดหนุนจากรัฐบาล คิดเป็นร้อยละ ๓๘.๕๒ และร้อยละ ๓๙.๔๖ ตามลำดับ ส่งผลให้ อปท. ในพื้นที่ที่มีกิจกรรมทางเศรษฐกิจหนาแน่น เช่น การเป็นแหล่งที่ตั้งของอุตสาหกรรม การค้า การบริการ การเป็นพื้นที่เขตพัฒนาเศรษฐกิจพิเศษ แหล่งท่องเที่ยวที่มีชื่อเสียงระดับโลก การจัดบริการสาธารณะรองรับการเติบโตของเมืองและการเพิ่มขึ้นของประชากรแฝงและแรงงานต่างด้าวได้อย่างมีขอบเขตจำกัด

๒.๔.๓ ด้านการทุจริตคอร์รัปชัน

ไทยกำลังประสบปัญหาการทุจริตเชิงนโยบายและผลประโยชน์ทับซ้อนเป็นอย่างมาก พัฒนาการของการทุจริตคอร์รัปชันในสังคมไทยเปลี่ยนแปลงจากในอดีตที่มีรูปแบบการทุจริตจัดซื้อจัดจ้าง รับสินบน ซึ่งสามารถตรวจสอบหาหลักฐานจับผิดมาลงโทษได้ เนื่องจากมีความซับซ้อนไม่มากเท่ากับการทุจริตคอร์รัปชันในปัจจุบันที่ประเทศไทยมีความเสียหายจากการทุจริตคอร์รัปชันขนาดใหญ่ที่สูงเป็นแสนล้านบาท อันเนื่องจากการทุจริตเชิงนโยบายและผลประโยชน์ทับซ้อนซึ่งเป็นรูปแบบใหม่ที่เกิดมากขึ้นในช่วงที่รัฐเข้ามามีบทบาทในการพัฒนาเศรษฐกิจและการหาประโยชน์จากธุรกิจในโลกสมัยใหม่ มีความซับซ้อนเพิ่มขึ้นและในปัจจุบันประเทศไทยประสบปัญหาการทุจริตเชิงนโยบายและผลประโยชน์ทับซ้อนเป็นอย่างมาก ไม่ว่าจะเป็นองค์กรภาครัฐหรือภาคเอกชน และมาตรการต่างๆ ที่ออกมา รวมทั้งกฎหมายเกี่ยวกับการทุจริตและการตรวจสอบจากองค์กรต่างๆ ยังไม่สามารถที่จะเข้าไปแก้ไขปัญหาลงนี้ได้ ดังปรากฏตามดัชนีภาพลักษณ์คอร์รัปชัน (Corruption Perception Index : CPI) พ.ศ. ๒๕๕๗ ขององค์กรเพื่อความโปร่งใสนานาชาติ พบว่าประเทศไทยได้ ๓๘ คะแนนจากคะแนนเต็ม ๑๐๐ คะแนน อยู่อันดับที่ ๘๕ จากการจัดอันดับทั้งหมด ๑๗๕ ประเทศทั่วโลก จะเห็นได้ว่าประเทศไทยมีคะแนนดีขึ้นเล็กน้อยเทียบกับปี ๒๕๕๖ ที่ได้ ๓๕ คะแนน อยู่อันดับ ๑๐๒ โดยเมื่อเทียบกับประเทศในกลุ่มอาเซียน พบว่า ประเทศไทยมีคะแนนเท่ากับประเทศฟิลิปปินส์ ส่วนประเทศสิงคโปร์สูงถึง ๘๔ คะแนน และมาเลเซียได้ ๕๒ คะแนน (คะแนนมากหมายถึงมีคอร์รัปชันน้อย)

๓ บริบทการเปลี่ยนแปลงและภาพอนาคตประเทศไทย

๓.๑ บริบทภายใน

๓.๑.๑ ภาพเศรษฐกิจไทยในกรณีฐาน

ภายใต้สมมติฐาน (๑) แนวโน้มการขยายตัวของเศรษฐกิจโลกเฉลี่ยร้อยละ ๓.๘ ในช่วงแผนพัฒนาฯ ฉบับที่ ๑๒ และร้อยละ ๔.๒ ในช่วงแผนพัฒนาฯ ฉบับที่ ๑๓ (๒) การลงทุนภาครัฐขยายตัวเฉลี่ยร้อยละ ๔ (๓) ราคาน้ำมันเฉลี่ย ๗๐-๙๐ ดอลลาร์ สรอ. ต่อบาร์เรลในช่วงแผนพัฒนาฯ ฉบับที่ ๑๒ และเฉลี่ย ๘๐-๑๐๐ ดอลลาร์ สรอ. ต่อบาร์เรลในช่วงแผนพัฒนาฯ ฉบับที่ ๑๓ (๔) ผลผลิตการผลิตรวมขยายตัวร้อยละ ๒.๑ โดยผลิตภาพการผลิตภาคเกษตรหดตัวต่อเนื่องเฉลี่ยร้อยละ ๐.๘ ภาคอุตสาหกรรมขยายตัวเฉลี่ยร้อยละ ๒.๐ และภาคบริการขยายตัวเฉลี่ยร้อยละ ๓.๐ (๕) การลงทุนภาคเอกชนขยายตัวเฉลี่ยร้อยละ ๕ และ (๖) กำลังแรงงานลดลงเฉลี่ยร้อยละ ๐.๒ และร้อยละ ๐.๗ ในช่วงแผนพัฒนาฯ ฉบับที่ ๑๒ และ ๑๓ ตามลำดับภายใต้สมมติฐานเหล่านี้ เศรษฐกิจไทยในช่วง ๑๐ ปีข้างหน้ามีแนวโน้มที่จะขยายตัวเฉลี่ยร้อยละ ๓.๓-๔.๓ โดยมีค่ากลางของการประมาณการร้อยละ ๓.๘ ซึ่งทำให้เศรษฐกิจไทยจะสามารถยกระดับฐานะขึ้นเป็นประเทศ รายได้สูงในช่วงปี ๒๕๗๑ (ในกรณีเศรษฐกิจขยายตัวเฉลี่ยร้อยละ ๔.๓ - ๒๕๗๔) (ในกรณีเศรษฐกิจขยายตัวเฉลี่ยร้อยละ ๓.๓) การขยายตัวในกรณีฐานดังกล่าวทำให้เศรษฐกิจไทยมีความเสี่ยงที่จะตกอยู่ภายใต้กับดักประเทศรายได้ปานกลางอย่างถาวรมากขึ้น เมื่อคำนึงถึงเงื่อนไขในระยะยาว โดยเฉพาะ (๑) การลดลงของกำลังแรงงานที่จะหดตัวเร่งขึ้นเป็นเฉลี่ยร้อยละ ๑.๐ ในช่วงแผนพัฒนาฯ ฉบับที่ ๑๔ ซึ่งจะเป็ปัจจัยถ่วงต่อการขยายตัวทางเศรษฐกิจมากขึ้น (๒) ชีตความสามารถด้านการคิดค้นเทคโนโลยีและนวัตกรรมซึ่งเป็นสิ่งจำเป็นในการยกระดับฐานะประเทศเข้าสู่การเป็นประเทศรายได้สูงจะลดลงตามการเพิ่มขึ้นของสัดส่วนของประชากรผู้สูงอายุ (๓) จำนวนประชากรรวมจะเริ่มลดลงในปี ๒๕๗๐ ซึ่งส่งผลให้อุปสงค์และการผลิตเพื่อตอบสนองความต้องการในประเทศขยายตัวช้าลง (๔) การเพิ่มขึ้นของขีดความสามารถในการแข่งขันของประเทศต่างๆ ที่การปรับตัวเข้าสู่สังคมผู้สูงอายุช้ากว่าไทย (๕) ภาระการใช้จ่ายเพื่อดูแลผู้สูงอายุเพิ่มขึ้นทำให้การจัดสรรงบประมาณเพื่อการพัฒนาประเทศเพื่อยกระดับฐานะการพัฒนาประเทศมีข้อจำกัดมากขึ้น (๖) เณท์รายได้ขั้นต่ำสำหรับการเป็นประเทศรายได้ขั้นสูงปรับตัวเพิ่มขึ้นเฉลี่ยประมาณ ๑๐๐-๒๐๐ ดอลลาร์ สรอ. ต่อคนต่อปีตามการเพิ่มขึ้นของรายได้และมาตรฐานการครองชีพของประเทศสำคัญๆ เงื่อนไขดังกล่าวทำให้ประเทศไทยมีความ

สู่เสียงที่จะไม่สามารถหารายได้ที่เพียงพอในการที่จะทำให้คนไทยได้รับการพัฒนาอย่างเต็มศักยภาพ มีความภาคภูมิใจ เกียรติและศักดิ์ศรีในประชาคมภูมิภาคและในเวทีโลก

๓.๑.๒ การเข้าสู่สังคมผู้สูงอายุ

การเข้าสู่สังคมผู้สูงอายุของประเทศไทยส่งผลให้อัตราการพึ่งพิงของประชากรวัยแรงงาน ต้องแบกรับการดูแลผู้สูงอายุเพิ่มสูงขึ้น โดยในปี ๒๕๕๓ มีประชากรวัยแรงงาน ๕ คนที่มีศักยภาพแบกรับผู้สูงอายุ ๑ คน และคาดการณ์ว่าในปี ๒๕๘๓ จะเหลือประชากรวัยแรงงานเพียง ๑.๗ คนแบกรับผู้สูงอายุ ๑ คน การขาดแคลนกำลังแรงงานทำให้ต้องนำเข้าแรงงานไร้ทักษะจากประเทศเพื่อนบ้าน ซึ่งส่งผลกระทบต่อตลาดแรงงานไทยในด้านการยกระดับรายได้และทักษะฝีมือแรงงานจะช้าลง ผลผลิตภาพแรงงานไทยอาจเพิ่มขึ้นช้า ปัญหาการค้ำมนุษย์ และการขาดการคุ้มครองทางสังคมขั้นพื้นฐานที่จำเป็น ซึ่งจะเป็นปัญหาต่อเนื่องที่ส่งผลต่อคุณภาพชีวิตของคนไทย อาทิ อาชญากรรม โรคระบาด และภาวะทางการแพทย์ของระบบบริการทางสังคม อย่างไรก็ตาม นับเป็นโอกาสในการพัฒนาสินค้าและบริการ ธุรกิจบริการที่เหมาะสมกับกลุ่มผู้สูงอายุที่เพิ่มขึ้นเป็นตัวเลขเบื้องต้น สศช. จะคำนวณใหม่อีกครั้ง เมื่อการปรับปรุงฐานข้อมูลในแบบจำลองเสร็จสมบูรณ์เกณฑ์ขั้นต่ำในปี ๒๕๕๖ ซึ่งอยู่ที่ ๑๒,๗๔๕ ดอลลาร์ สรอ. ต่อคนต่อปี

๓.๑.๓ ความเหลื่อมล้ำ

ความเหลื่อมล้ำเป็นปัญหาสำคัญในสังคมไทยทั้งความเหลื่อมล้ำด้านรายได้ โอกาสการเข้าถึงบริการภาครัฐและการเข้าถึงทรัพยากรธรรมชาติ นำไปสู่ความขัดแย้งในสังคม และเป็นอุปสรรคต่อการพัฒนาประเทศที่ลดทอนความเข้มแข็งทางเศรษฐกิจและความมั่นคงทางสังคม จากการกระจายรายได้และผลประโยชน์ของการพัฒนาไปยังกลุ่มคนต่างๆ ในสังคม บางพื้นที่และบางสาขาการผลิตไม่ทั่วถึงเป็นธรรมผลประโยชน์ส่วนใหญ่ตกอยู่ในกลุ่มที่มีโอกาสและรายได้สูง ทำให้สัดส่วนรายได้ระหว่างกลุ่มคนร้อยละ ๑๐ ของประชากรกับกลุ่มคนจนร้อยละ ๑๐ ของประชากร มีความแตกต่างกันถึง ๓๔.๙ เท่า ในปี ๒๕๕๖ นอกจากนี้ความเหลื่อมล้ำยังส่งผลให้เกิดปัญหาต่างๆ อาทิ ปัญหาการทุจริตคอร์รัปชัน คนยากจนขาดโอกาสการเข้าถึงบริการการศึกษาและสาธารณสุขที่มีคุณภาพอย่างเท่าเทียม การแย่งชิงทรัพยากร การรับรู้ข้อมูลข่าวสารปัญหาอาชญากรรมและยาเสพติด

๓.๑.๔ ความเป็นเมือง

การเปลี่ยนแปลงพื้นที่ชนบทไปสู่ความเป็นเมืองมีแนวโน้มเพิ่มขึ้นเพื่อลดความแออัดของเมืองหลวงและเมืองหลัก อันเป็นการกระจายความเจริญสู่พื้นที่อื่นๆ จึงจำเป็นที่จะต้องมีการลงทุนโครงสร้างพื้นฐาน การจัดการบริการสาธารณะเพื่อรองรับการเติบโตของเมือง การใช้ประโยชน์ของทรัพยากรท้องถิ่นทั้งปัจจัยการผลิตและแรงงานไปสู่ภาคการค้า บริการ และอุตสาหกรรม ตลอดจนการแสวงหาเทคโนโลยีใหม่ๆ ที่จะช่วยลดผลกระทบต่อสิ่งแวดล้อม ซึ่งจะส่งผลกระทบต่อลดลงและความเสื่อมโทรมของทรัพยากรท้องถิ่น การลดลงของแรงงานในภาคเกษตรรวมทั้งปัญหาการบริหารจัดการขยะทั้งขยะชุมชนและอุตสาหกรรม ทั้งนี้ การเพิ่มขึ้นของประชากรและแรงงานในพื้นที่อาจส่งผลกระทบต่อเปลี่ยนแปลงของวิถีชีวิตและวัฒนธรรมท้องถิ่น อย่างไรก็ตาม การผลิตและกิจกรรมทางเศรษฐกิจที่มีขนาดใหญ่ขึ้นเพื่อตอบสนองความต้องการคนในเมืองที่มากขึ้น จะส่งผลให้เกิดการประหยัดจากขนาด การขนส่งมีต้นทุนต่ำลง และการลงทุนในระบบสาธารณสุขไปรษณีย์จะมีความคุ้มค่ามากขึ้น นอกจากนี้ ความต้องการแรงงานที่มากขึ้นจะมีส่วนเอื้อหรือทำให้จำเป็นต้องมีการจัดตั้งสถาบันการศึกษาในพื้นที่เพื่อตอบสนองความต้องการของสถานประกอบการที่มีจำนวนมาก

๓.๑.๕ การบริหารจัดการภาครัฐ

(๑) ร่างรัฐธรรมนูญแห่งราชอาณาจักรไทย พ.ศ. ๒๕๕๘ วางกรอบด้านการบริหารจัดการภาครัฐ เอื้อต่อการพัฒนาธรรมาภิบาลภาครัฐ ร่างรัฐธรรมนูญแห่งราชอาณาจักรไทย พ.ศ. ๒๕๕๘ มีมาตราสำคัญๆ ที่จะช่วยสนับสนุนให้การบริหารจัดการและการปรับปรุงประสิทธิภาพกลไกการพัฒนา อาทิ มาตรา ๖๙ หน่วยงานของรัฐ องค์การเอกชน หรือองค์กรใดที่ดำเนินกิจกรรมโดยใช้เงินแผ่นดิน มีหน้าที่ต้องเปิดเผยข้อมูลเกี่ยวกับการดำเนินการดังกล่าวต่อสาธารณะ เพื่อให้พลเมืองได้ติดตามและตรวจสอบมาตรา ๘๒ รัฐต้องดำเนินการตามแนวนโยบายพื้นฐานแห่งรัฐ และต้องจัดระบบงานราชการและงานของรัฐอย่างอื่น ให้เป็นไปตามหลักธรรมาภิบาลพัฒนาและสร้างโอกาสเพื่อลดความเหลื่อมล้ำและสร้างความเป็นธรรมอย่างยั่งยืน กระจายอำนาจและจัดการกิจ

อำนาจหน้าที่ และขอบเขตความรับผิดชอบที่ชัดเจนระหว่างราชการส่วนกลาง ส่วนภูมิภาค และส่วนท้องถิ่น รวมทั้งมีกลไกป้องกันและขจัดการทุจริตและประพฤติมิชอบที่มีประสิทธิภาพทั้งในภาครัฐและภาคเอกชน ฯลฯ มาตรา ๘๙ รัฐธรรมนูญต้องดำเนินนโยบายการเงิน การคลัง และงบประมาณภาครัฐ โดยยึดหลักการรักษาวินัยและความยั่งยืนทางการคลัง และการใช้จ่ายเงินแผ่นดิน อย่างคุ้มค่า จัดให้มีระบบการเงินการคลังเพื่อสังคม มีระบบภาษีอากรที่มีความเป็นธรรม มีประสิทธิภาพ เกิดประโยชน์สูงสุดต่อประชาชน และสอดคล้องกับการเปลี่ยนแปลงทางเศรษฐกิจและสังคม

(๒) ภาคประชาสังคมให้ความสำคัญกับการบริหารจัดการของภาครัฐสถาบันทางสังคม อาทิมูลนิธิ สถาบันการศึกษา หน่วยงานวิจัยต่างๆ นำเสนอผลการติดตาม วิเคราะห์ สังเคราะห์ เรื่องที่เกี่ยวกับการบริหารจัดการประเทศและการปรับปรุงประสิทธิภาพกลไกการพัฒนาทั้งประเด็นธรรมาภิบาล การทุจริตคอร์รัปชันทั้งการคอร์รัปชันขนาดใหญ่และคอร์รัปชันภาครัฐและกระจายอำนาจ เพื่อรายงานข้อค้นพบและข้อเสนอแนะสู่สาธารณะ เป็นแรงกดดันให้ผู้มีอำนาจภาครัฐหันมาพิจารณา ทบทวน แนวนโยบายมาตรการ และกลไกการทำงานต่างๆ ให้เหมาะสมมากขึ้น

๓.๒ บริบทภายนอก

๓.๒.๑ การเข้าสู่สังคมผู้สูงอายุของโลก

องค์การสหประชาชาติประเมินสถานการณ์ว่าในช่วงปี ๒๕๔๔-๒๖๔๓ (ค.ศ. ๒๐๐๑-๒๑๐๐) จะเป็นศตวรรษแห่งผู้สูงอายุ หมายถึงการมีประชากรอายุ ๖๐ ปีขึ้นไปมากกว่าร้อยละ ๑๐ ของประชากรรวมทั่วโลก โดยประเทศที่พัฒนาแล้วจะใช้ระยะเวลาที่ค่อนข้างยาวนานในการเข้าสู่สังคมผู้สูงอายุเช่น ญี่ปุ่น อเมริกา ยุโรป ขณะที่กลุ่มประเทศกำลังพัฒนาจะมีระยะเวลาเปลี่ยนแปลงโครงสร้างประชากรดังกล่าวค่อนข้างสั้นกว่า สะท้อนถึงระยะเวลาในการเตรียมความพร้อมเพื่อรองรับสังคมผู้สูงอายุที่สั้นกว่าประเทศพัฒนาแล้วค่อนข้างมาก โดยการเป็นสังคมผู้สูงอายุจะส่งผลให้มีการขาดแคลนแรงงานในประเทศ และมีการเคลื่อนย้ายแรงงานต่างด้าวมากขึ้น นอกจากนี้มีความต้องการสินค้าและบริการที่เหมาะสมกับผู้สูงอายุมากขึ้น นับเป็นโอกาสอย่างมากสำหรับประเทศไทยที่จะพัฒนาด้านธุรกิจและลงทุนด้านการค้าและบริการ ด้านการท่องเที่ยว ที่พักอาศัย การให้บริการสุขภาพในรูปแบบต่างๆ รวมทั้งเป็นโอกาสของแรงงานไทยในการไปทำงานในประเทศที่พัฒนาแล้ว

๓.๒.๒ การปรับเปลี่ยนด้านเทคโนโลยีและนวัตกรรมที่รวดเร็ว

การปรับเปลี่ยนที่รวดเร็วด้านเทคโนโลยีและนวัตกรรมส่งผลให้เกิดการเปลี่ยนแปลงในรูปแบบการผลิตและการค้าที่มีการใช้เทคโนโลยีมาช่วยในการเพิ่มประสิทธิภาพการผลิต การพาณิชย์อิเล็กทรอนิกส์ กลายมาเป็นรูปแบบการค้าที่มีบทบาทมากขึ้น มีการยกระดับกระบวนการผลิตแบบอัตโนมัติไปสู่การใช้เทคโนโลยีที่ผสมผสานระหว่าง Information Technology กับ Operational Technology หรือที่เรียกว่า Internet of Things (เทคโนโลยีอินเทอร์เน็ตที่เชื่อมอุปกรณ์และ เครื่องมือต่างๆ เช่น โทรศัพท์มือถือรถยนต์ ตู้เย็น โทรทัศน์ และอื่นๆ เข้าไว้ด้วยกัน) เพื่อผลิตสินค้าตามความต้องการของผู้บริโภคมากยิ่งขึ้น โดยหากภาคการผลิตที่ปรับตัวตามการเปลี่ยนแปลงของเทคโนโลยีไม่ทัน ขาดการลงทุนด้านการวิจัยและพัฒนา และนวัตกรรม จะทำให้ความสามารถในการแข่งขันลดลง

๓.๒.๓ ความเชื่อมโยงกับเศรษฐกิจในระดับภูมิภาคและระดับโลกที่สูงขึ้น

(๑) แนวโน้มการพัฒนาเศรษฐกิจของประเทศเพื่อนบ้านมีการพัฒนาระบบเศรษฐกิจและเขตเศรษฐกิจพิเศษภายในประเทศ ซึ่งจะมีผลต่อทิศทางการวางแผนพัฒนาด้านโครงสร้างพื้นฐานของประเทศไทย ตลอดจนการปรับเปลี่ยนกฎ ระเบียบ กติกา ด้านการค้าการลงทุนที่มุ่งเน้นให้ความสำคัญกับเรื่องความโปร่งใสและสิ่งแวดล้อมมากขึ้น

(๒) การเปิดเสรีภายใต้ข้อตกลงประชาคมเศรษฐกิจอาเซียนในปี ๒๕๕๘ จะนำมาซึ่งโอกาสที่สำคัญๆ หลายประการต่ออารยกระดัดศักยภาพการขยายตัวของเศรษฐกิจไทย ได้แก่ ๑) การลดข้อจำกัดในด้านอุปสงค์ในประเทศ ๒) โอกาสในการใช้ปัจจัยการผลิตและแรงงานสำหรับการพัฒนาภาคเกษตรและอุตสาหกรรมที่ใช้แรงงานและวัตถุดิบเข้มข้นในการเพิ่มขีดความสามารถในการแข่งขันและพัฒนาตนเองไปสู่ระดับการผลิตที่สูงขึ้นทั้งการผลิตในประเทศและการใช้ฐานการผลิตในประเทศเพื่อนบ้านและ ๓) โอกาสในการใช้ความได้เปรียบด้านสถาน

ที่ตั้งและด้านโครงสร้างพื้นฐานและโลจิสติกส์ในการขับเคลื่อนเศรษฐกิจให้เป็นศูนย์กลางทางการบริการและการผลิตภาคอุตสาหกรรมอนาคตในอนุภูมิภาคและในภูมิภาคในระยะต่อไป

(๓) การเปิดเสรีทางการค้ากับประเทศที่พัฒนาแล้ว จะมีการนำประเด็นด้านมาตรฐานของการค้าและบริการมาเป็นข้อกีดกันทางการค้าซึ่งผู้ประกอบการภายในประเทศโดยเฉพาะวิสาหกิจขนาดกลางและขนาดย่อมต้องปรับตัวเพื่อพัฒนาผลิภาพการผลิตและรูปแบบธุรกิจ พัฒนามาตรฐานของอุตสาหกรรม ตลอดจนพัฒนาสินค้าที่เป็นมิตรต่อสิ่งแวดล้อมและมีความรับผิดชอบต่อสังคม/ชุมชนมากขึ้นโดยแรงเหวี่ยงจากกระแสการเปิดเสรีทางการค้าจะก่อให้เกิดการเคลื่อนย้ายเงินทุน แนวโน้มราคาสินค้าเกษตรและสินค้าขั้นปฐม แรงกดดันจากการเพิ่มขึ้นของขีดความสามารถในการแข่งขันของประเทศต่างๆ ในอนุภูมิภาคโดยเฉพาะในการผลิตสินค้าเกษตร สินค้ากึ่งทุนและเทคโนโลยีเข้มข้น รวมทั้งแนวนโยบายและมาตรการการพัฒนาของภาครัฐที่ยังไม่ทั่วถึง ยังมีแนวโน้มที่จะตอกย้ำปัญหาความเหลื่อมล้ำทางด้านรายได้ให้มีความรุนแรงมากขึ้นและเป็นอุปสรรคต่อการสร้างการเติบโตของเศรษฐกิจแบบทั่วถึง (Inclusive Growth) ซึ่งเป็นปัจจัยที่จำเป็นต่อการขยายตัวทางเศรษฐกิจที่ต่อเนื่องและยั่งยืน

(๔) ตลาดเงิน ตลาดทุน และเศรษฐกิจโลกยังมีความเสี่ยงที่จะผันผวนตลอดช่วงแผนฯ ๑๒ เนื่องจาก ๑) ผลกระทบจากการปรับทิศทางนโยบายการเงินในสหรัฐอเมริกาในช่วงต้นแผนพัฒนาฯ และแนวโน้มการปรับทิศทางนโยบายการเงินในยุโรปในช่วงกลางถึงปลายแผนพัฒนาฯ และ ๒) ปัญหาการสั่งสมหนี้สาธารณะในประเทศสำคัญๆ ในช่วงหลังวิกฤติเศรษฐกิจโลกที่มีความเสี่ยงจะพัฒนาไปสู่วิกฤติและสร้างผลกระทบต่อเสถียรภาพของระบบเศรษฐกิจและการเงินโลกหากมาตรการปฏิรูปในประเทศสำคัญๆ ของโลกไม่ประสบความสำเร็จอย่างเป็นรูปธรรม

(๕) ความเหลื่อมล้ำของกระแสวัฒนธรรมโลก ความก้าวหน้าในการติดต่อสื่อสาร การขยายตัวของเครือข่ายทางสังคมออนไลน์ ส่งผลให้มีทั้งโอกาสและความเสี่ยง ต่อวิถีชีวิตทัศนคติ และความเชื่อในสังคม ตลอดจนความสัมพันธ์ระหว่างบุคคล กระบวนการเรียนรู้ และพฤติกรรมกรรมการบริโภคของคนในประเทศ

๓.๒.๔ การเปลี่ยนแปลงสภาพภูมิอากาศ

(๑) การเปลี่ยนแปลงสภาพภูมิอากาศ (Climate Change) จะส่งผลกระทบต่อสถานการณ์ความเสื่อมโทรมของทรัพยากรธรรมชาติและสิ่งแวดล้อมให้มีความรุนแรงมากขึ้น อุณหภูมิของโลกเพิ่มขึ้น ทำให้เกิดความแห้งแล้งเป็นระยะเวลายาวนาน เกิดฝนขาดช่วง และมีฤดูกาลเปลี่ยนไป ส่งผลกระทบต่อความอุดมสมบูรณ์ของดิน ป่าไม้เกิดความเสื่อมโทรม แหล่งน้ำขาดแคลน ผลผลิตทางการเกษตรลดลง เกิดโรคระบาดในพืชและสัตว์ และอาจเกิดผลกระทบต่อสุขภาพของมนุษย์กรณีที่เกิดโรคระบาดใหม่ เกิดความเสี่ยงต่อการสูญเสียความหลากหลายทางชีวภาพ เช่น ระบบนิเวศป่าไม้ ระบบนิเวศชายฝั่ง พื้นที่ชุ่มน้ำ เกิดการกัดเซาะชายฝั่ง และการสูญเสียแนวปะการัง การสูญเสียความหลากหลายทางชีวภาพดังกล่าวข้างต้น จะส่งผลกระทบต่อความมั่นคงด้านอาหาร สุขภาพพลังงาน และลดทอนขีดความสามารถในการพึ่งพาตนเองของชุมชน

(๒) การเปลี่ยนแปลงของสภาพภูมิอากาศยังส่งผลให้ภัยพิบัติทางธรรมชาติมีแนวโน้มเกิดบ่อยครั้งขึ้นและมีความรุนแรงมากขึ้น ทั้งอุทกภัย ภัยแล้ง แผ่นดินไหวและดินโคลนถล่ม ส่งผลกระทบต่อภาคการผลิต การพัฒนาอุตสาหกรรม และการพัฒนาเศรษฐกิจโดยรวมของประเทศ รวมทั้งวิถีการดำรงชีวิตของประชาชน นอกจากนี้ ข้อตกลงระหว่างประเทศเกี่ยวกับการเปลี่ยนแปลงสภาพภูมิอากาศจะทวีความเข้มข้นและเป็นแรงกดดันให้ประเทศไทยต้องเตรียมพร้อมรับภาระในการลดการปล่อยก๊าซเรือนกระจกภายใต้กระแสการแข่งขันทางการค้า

๓.๒.๕ วาระการพัฒนาของโลกภายหลัง ค.ศ. ๒๐๑๕ (Post ๒๐๑๕ Agenda)

ประเด็นสำคัญของวาระการพัฒนาโลกภายหลัง ค.ศ. ๒๐๑๕ คือ การจัดทำเป้าหมายการพัฒนาที่ยั่งยืนในกรอบสหประชาชาติ (Sustainable Development Goals-SDGs) ในช่วงเวลา ๑๕ ปี โดยสหประชาชาติให้การรับรองแล้วเมื่อวันที่ ๑๐ กันยายน ๒๕๕๗ ประกอบด้วยเป้าประสงค์ (Goal) จำนวน ๑๗ ข้อ และเป้าหมาย (Target) จำนวน ๑๖๙ ข้อ ซึ่งจะส่งผลกระทบต่อการวางแผนการพัฒนาประเทศในอนาคต ที่ต้องเน้นขจัดความยากจนให้หมดไป ประชาชนมีสุขภาพที่ดี มีระบบการศึกษา มีความเท่าเทียมกันทางเพศ ส่งเสริมการเติบโตทางเศรษฐกิจแบบยั่งยืน มีระบบโครงสร้างพื้นฐานที่รองรับการพัฒนาอุตสาหกรรมที่ยั่งยืน ลดความไม่เท่าเทียมกันทั้งภายในประเทศและระหว่างประเทศ มีรูปแบบการผลิตและการบริโภคแบบยั่งยืน เตรียมความพร้อมในการ

รับมือการเปลี่ยนแปลงสภาพภูมิอากาศ สวงรักษาทรัพยากรธรรมชาติและหลากหลายทางชีวภาพ มีการจัดการทรัพยากรทางทะเลอย่างยั่งยืน ส่งเสริมให้สังคมมีความสุข มีความยุติธรรมและส่งเสริมความเป็นหุ้นส่วนเพื่อการพัฒนาในระดับโลกร่วมกัน

๔ กรอบวิสัยทัศน์และเป้าหมาย

๔.๑ กรอบวิสัยทัศน์แผนพัฒนาฯ ฉบับที่ ๑๒

จากสถานะของประเทศและบริบทการเปลี่ยนแปลงต่างๆ ที่ประเทศกำลังประสบอยู่ ทำให้การกำหนดวิสัยทัศน์แผนพัฒนาฯ ฉบับที่ ๑๒ ยังคงมีความต่อเนื่องจากวิสัยทัศน์แผนพัฒนาฯ ฉบับที่ ๑๑ และกรอบหลักการของการวางแผนที่น้อมนำและประยุกต์ใช้หลักปรัชญาของเศรษฐกิจพอเพียง ยึดคนเป็นศูนย์กลางของการพัฒนาอย่างมีส่วนร่วม การพัฒนาที่ยืดหยุ่นและสมดุล ยั่งยืน โดยวิสัยทัศน์ของการพัฒนาในแผนพัฒนาฯ ฉบับที่ ๑๒ ต้องให้ความสำคัญกับการกำหนดทิศทางการพัฒนาที่มุ่งสู่การเปลี่ยนผ่านประเทศไทยจากประเทศที่มีรายได้ปานกลางไปสู่ประเทศที่มีรายได้สูง มีความมั่นคง และยั่งยืน สังคมอยู่ร่วมกันอย่างมีความสุข และนำไปสู่การบรรลุวิสัยทัศน์ระยะยาว “มั่นคง มั่งคั่ง ยั่งยืน” ของประเทศ

๔.๒ การกำหนดตำแหน่งทางยุทธศาสตร์ของประเทศ (Country Strategic Positioning) เป็นการกำหนดตำแหน่งทางยุทธศาสตร์ของประเทศที่สอดคล้องกับยุทธศาสตร์ชาติที่ คสช. ได้จัดทำขึ้น ประเทศไทยเป็นประเทศรายได้สูงที่มีการกระจายรายได้อย่างเป็นธรรม เป็นศูนย์กลางด้านการขนส่งและ โลจิสติกส์ของภูมิภาค ความเป็นชาติการค้าและบริการ (Trading and Service Nation) เป็นแหล่งผลิตสินค้าเกษตรอินทรีย์และเกษตรปลอดภัย แหล่งอุตสาหกรรมสร้างสรรค์และนวัตกรรมสูงที่เป็นมิตรต่อสิ่งแวดล้อม

๔.๓ เป้าหมาย

๔.๓.๑ การหลุดพ้นจากกับดักประเทศรายได้ปานกลางสู่รายได้สูง

- (๑) เศรษฐกิจขยายตัวเฉลี่ยไม่ต่ำกว่าร้อยละ ๕.๐
- (๒) ผลิตภัณฑ์มวลรวมในประเทศต่อหัว (GDP Per Capita) และรายได้ประชาชาติต่อหัว (GNP Per Capita) ณ สิ้นแผนพัฒนาฯ ฉบับที่ ๑๒ ในปี ๒๕๖๖ เพิ่มขึ้นเป็น ๓๑๗,๐๕๑ บาท (๙,๓๒๕ ดอลลาร์ สรอ.) และ ๓๐๑,๑๙๙ บาท (๘,๘๕๙ ดอลลาร์ สรอ.) ต่อคนต่อปี
- (๓) ผลผลิตภาพการผลิตเพิ่มขึ้นไม่ต่ำกว่าเฉลี่ยร้อยละ ๒.๕ ต่อปี
- (๔) การลงทุนรวมขยายตัวไม่ต่ำกว่าเฉลี่ยร้อยละ ๘.๐ (การลงทุนของการลงทุนภาครัฐไม่ต่ำกว่าร้อยละ ๑๐.๐ และการลงทุนของภาคเอกชนขยายตัวไม่ต่ำกว่าเฉลี่ยร้อยละ ๗.๕ ในขณะที่ปริมาณการส่งออกขยายตัวเฉลี่ยไม่ต่ำกว่าร้อยละ ๔.๐ ต่อปี)

๔.๓.๒ การพัฒนาศักยภาพคนให้สนับสนุนการเจริญเติบโตของประเทศและการสร้างสังคมสูงวัยอย่างมีคุณภาพ

- (๑) ประชาชนทุกช่วงวัยมีความมั่นคงทางด้านเศรษฐกิจและสังคม (Socio-Economic Security) และมีคุณภาพชีวิตที่ดีขึ้น
- (๒) การศึกษาและการเรียนรู้ได้รับการพัฒนาคุณภาพ
- (๓) สถาบันทางสังคมมีความเข้มแข็งเป็นฐานรากที่เอื้อต่อการพัฒนาคน

๔.๓.๓ การลดความเหลื่อมล้ำในสังคม

- (๑) การกระจายรายได้มีความเท่าเทียมกันมากขึ้น
- (๒) บริการทางสังคมมีคุณภาพและมีการกระจายอย่างทั่วถึง

๔.๓.๔ การสร้างการเจริญเติบโตทางเศรษฐกิจและสังคมที่เป็นมิตรกับสิ่งแวดล้อม

- (๑) รักษาความมั่นคงของฐานทรัพยากร สร้างสมดุลระหว่างการอนุรักษ์และการใช้ประโยชน์อย่างยั่งยืนและเป็นธรรม
- (๒) ขับเคลื่อนประเทศสู่เศรษฐกิจและสังคมที่เป็นมิตรต่อสิ่งแวดล้อม
- (๓) เพิ่มขีดความสามารถในการรับมือภัยพิบัติและการเปลี่ยนแปลงสภาพภูมิอากาศ

(๔) เพิ่มประสิทธิภาพและเสริมสร้างธรรมาภิบาลในการบริหารจัดการทรัพยากรธรรมชาติและสิ่งแวดล้อม

(๕) มีการบริหารจัดการน้ำให้สมดุลระหว่างการอุปสงค์และอุปทานของน้ำ

๔.๓.๕ การบริหารราชการแผ่นดินที่มีประสิทธิภาพ

(๑) การบริหารงานภาครัฐที่โปร่งใส เป็นธรรม มีประสิทธิภาพ และมีส่วนร่วม

(๒) ขจัดการทุจริตคอร์รัปชัน

(๓) มีการกระจายอำนาจที่เหมาะสม

๕ แนวทางการพัฒนา

๕.๑ การยกระดับศักยภาพการแข่งขันและการหลุดพ้นกับดักรายได้ปานกลางสู่รายได้สูง

๕.๑.๑ การส่งเสริมด้านการวิจัยและพัฒนา

พัฒนาสภาวะแวดล้อมของการพัฒนาวิทยาศาสตร์ เทคโนโลยี วิจัย และนวัตกรรม ทั้งด้านการลงทุนในการวิจัยและพัฒนา ด้านบุคลากรวิจัย ด้านโครงสร้างพื้นฐาน และด้านการบริหารจัดการ รวมทั้งสนับสนุนและผลักดันให้ผู้ประกอบการมีบทบาทหลักด้านเทคโนโลยีและนวัตกรรม ตลอดจนผลักดันงานวิจัยและพัฒนาให้ใช้ประโยชน์อย่างแท้จริงทั้งเชิงพาณิชย์และสาธารณะโดยให้ความสำคัญคุ้มครองทรัพย์สินทางปัญญา

๕.๑.๒ การพัฒนาผลิตภาพแรงงาน

สร้างความร่วมมือระหว่างภาครัฐและภาคเอกชนในการพัฒนากำลังคนและแรงงานให้มีทักษะความรู้และสมรรถนะที่สอดคล้องกับความต้องการของตลาดและรองรับการเปิดเสรีของประชาคมอาเซียน โดยยกระดับและพัฒนาสมรรถนะแรงงานไทยด้วยเทคโนโลยี เร่งรัดให้แรงงานทั้งระบบมีการเรียนรู้ขั้นพื้นฐานเพื่อสามารถแข่งขันในตลาดแรงงานได้ สนับสนุนให้แรงงานและปัจจัยการผลิตมีความยืดหยุ่นในการเคลื่อนย้ายระหว่างสาขาการผลิตและระหว่างพื้นที่การผลิต เพื่อให้แรงงานสามารถเคลื่อนย้ายไปสู่สาขาการผลิตที่มีผลิตภาพการผลิตสูงสุด และสนับสนุนให้ผู้ประกอบการในภาคอุตสาหกรรมและบริการจัดทำกรอบคุณวุฒิวิชาชีพและมาตรฐานฝีมือแรงงานให้เป็นมาตรฐานที่เชื่อมโยงกันเพื่อยกระดับทักษะของแรงงานไทย

๕.๑.๓ การส่งเสริมผู้ประกอบการที่เข้มแข็งและพาณิชย์ดิจิทัล

พัฒนาขีดความสามารถของผู้ประกอบการให้มีความยืดหยุ่น สามารถปรับตัวและดำเนินธุรกิจท่ามกลางการดำเนินนโยบายและมาตรการการกีดกันทางการค้าในรูปแบบต่างๆ เพิ่มสัดส่วนความเป็นเจ้าของของคนไทยและสนับสนุนให้มีการขยายตลาดที่มีแบรนด์สินค้าและช่องทางการตลาดที่เป็นของตนเองมากขึ้น ตลอดจนพัฒนาต่อยอดอุตสาหกรรมและบริการเพื่อเข้าสู่การเป็นศูนย์กลางการผลิต บริการและอุตสาหกรรมดิจิทัล

๕.๑.๔ การลงทุนโครงสร้างพื้นฐานเร่งลงทุนและพัฒนาโครงสร้างพื้นฐานด้านการคมนาคมขนส่งเพื่อเชื่อมโยงพื้นที่

เศรษฐกิจในประเทศและต่างประเทศ ทั้งการพัฒนาและปรับปรุงโครงข่ายรถไฟให้เป็นโครงข่ายหลักในการเดินทางและขนส่งของประเทศ พัฒนาโครงข่ายระบบขนส่งสาธารณะและโครงข่ายทางหลวงพิเศษระหว่างเมือง ขยายขีดความสามารถของท่าอากาศยานหลักของประเทศ พัฒนาท่าเรือที่มีศักยภาพให้เป็นท่าเรืออิเล็กทรอนิกส์เต็มรูปแบบ รวมทั้งพัฒนาและปรับปรุงระบบโทรคมนาคมของประเทศ ตลอดจนสนับสนุนการพัฒนาด้านอุตสาหกรรมที่เกิดจากลงทุนด้านโครงสร้างพื้นฐาน เช่น อุตสาหกรรมซ่อมบำรุงและผลิตชิ้นส่วนอากาศยาน และอุตสาหกรรมระบบราง เป็นต้น เพื่อสร้างโอกาสทางเศรษฐกิจให้กับประเทศในการเป็นฐานการผลิตในภูมิภาคอาเซียน

๕.๑.๕ การปรับโครงสร้างการผลิต

ปรับโครงสร้างการผลิตภาคเกษตร โดยการปรับเปลี่ยนจากการผลิตสินค้าเกษตรขั้นปฐมเป็นสินค้าเกษตรแปรรูปที่มีมูลค่าสูงมีคุณภาพและมาตรฐานสากล สามารถสร้างความเชื่อมโยงทางด้านวัตถุดิบกับประเทศเพื่อนบ้านและลดระดับการผลิตสินค้าขั้นปฐมที่สูญเสียขีดความสามารถในการแข่งขัน ลงสู่ระดับที่จำเป็นสำหรับการสร้างความมั่นคงทางด้านอาหารและพลังงาน จัดระบบการผลิตให้สอดคล้องกับศักยภาพพื้นที่และความต้องการของตลาดตั้งแต่ต้นน้ำถึงปลายน้ำทั้งด้านกายภาพและเศรษฐกิจ รวมทั้งส่งเสริมการรวมกลุ่มทางการเกษตร

จากกิจการเจ้าของคนเดียวเป็นการประกอบการในลักษณะสหกรณ์ ห้างหุ้นส่วน และบริษัทเพื่อให้เกิดการประหยัดจากขนาด พิจารณาพันธุ์พืชที่เหมาะสมกับศักยภาพของพื้นที่และแหล่งน้ำ ใช้เทคโนโลยีการผลิตในระดับที่เหมาะสม ใช้กลไกตลาดในการป้องกันความเสี่ยง ตลอดจนส่งเสริมและเร่งขยายผลแนวความคิดการทำการเกษตรตามหลักปรัชญาของเศรษฐกิจพอเพียง และระบบเกษตรกรรมยั่งยืนปรับโครงสร้างการผลิตภาคบริการโดยเร่งพัฒนาระบบคมนาคมขนส่งให้เกิดความเชื่อมโยงกันเป็นโครงข่ายทั้งทางบก ทางน้ำ และทางอากาศ เร่งพัฒนาท่าเทียบเรือขนาดใหญ่เพื่อรองรับการเติบโตของการท่องเที่ยวทางทะเล ปรับปรุงแก้ไขกฎหมายที่เกี่ยวข้องกับการท่องเที่ยวให้ครอบคลุมและทันสมัยทั้งการควบคุมกิจกรรมต่างๆ เกี่ยวกับการท่องเที่ยวและส่งเสริมการท่องเที่ยวและกำหนดและจัดทำกฎหมายเพื่อยกระดับมาตรฐานการท่องเที่ยวของไทยสู่สากลและรองรับการพัฒนาการท่องเที่ยวให้สามารถแข่งขันได้ในระดับนานาชาติ รวมทั้งส่งเสริมการพัฒนาเชิงพื้นที่ในลักษณะกลุ่มคลัสเตอร์ท่องเที่ยว โดยสนับสนุนการพัฒนาด้านการท่องเที่ยวของพื้นที่ที่มีความเชื่อมโยงทั้งทางกายภาพ วิถีชีวิต/วัฒนธรรมท้องถิ่นและกิจกรรมการท่องเที่ยว ตลอดจนส่งเสริมการสร้างเชื่อมโยงด้านการท่องเที่ยวในภูมิภาคอาเซียน ทั้งประเทศที่มีพรมแดนติดกันและประเทศที่มีโครงข่ายคมนาคมขนส่งเชื่อมโยงกันเพื่อให้เกิดการพัฒนาแบบองค์รวมทั้งระบบพัฒนาต่อยอดอุตสาหกรรมอนาคตเพื่อเป็นแหล่งการถ่ายทอดเทคโนโลยี เชื่อมโยงการผลิตกับอุตสาหกรรมที่เป็นฐานรายได้ประเทศ และเป็นกลไกการขับเคลื่อนเศรษฐกิจไทยให้เข้าสู่การเป็นศูนย์กลางการผลิตและบริการทั้งในระดับอนุภูมิภาคและในภูมิภาคอาเซียน พัฒนาโครงสร้างพื้นฐานที่สนับสนุนการขยายตัวด้านการค้าการลงทุน เช่น โลจิสติกส์ และพลังงาน รวมทั้งปัจจัยสนับสนุนการลงทุนอื่นๆ เช่น ลดอุปสรรคการเคลื่อนย้ายเงินทุนระหว่างประเทศ เป็นต้น ส่งเสริมการนำเทคโนโลยีและนวัตกรรมมาประยุกต์ใช้ทั้งภาคการผลิต การตลาด การบริหารจัดการการเงิน และโลจิสติกส์ เชื่อมโยงเศรษฐกิจดิจิทัล ในการอำนวยความสะดวกทางการค้าการลงทุนด้วยระบบอิเล็กทรอนิกส์ และสนับสนุนการลงทุนเพื่อสร้างเศรษฐกิจและสังคมแห่งปัญญาและการเรียนรู้ มุ่งเน้นการพัฒนาธุรกิจเชิงสร้างสรรค์ การลงทุนที่ใช้เทคโนโลยีขั้นสูง และเป็นมิตรกับสิ่งแวดล้อม การประหยัดพลังงานและการใช้พลังงานทดแทน การลงทุนด้านการวิจัยและพัฒนาเชิงพาณิชย์ การจัดตั้งสำนักงานใหญ่ข้ามประเทศ บริษัทการค้าระหว่างประเทศ รวมทั้งการให้ความสำคัญเรื่องความรับผิดชอบต่อสังคมและการตอบแทนผู้สังคมขององค์กร และกิจการเพื่อสังคม

๕.๒ การพัฒนาศักยภาพคนตามช่วงวัยและการปฏิรูประบบเพื่อสร้างสังคมสูงวัยอย่างมีคุณภาพ

๕.๒.๑ การพัฒนาศักยภาพคนในทุกช่วงวัยให้สนับสนุนการเจริญเติบโตของประเทศ

โดยช่วงวัยเด็กตั้งแต่แรกเกิดให้มีพัฒนาการที่สมวัยในทุกด้าน วัยเรียน วัยรุ่นให้มีทักษะการเรียนรู้ ทักษะชีวิตสามารถอยู่ร่วมกับผู้อื่นภายใต้บริบทสังคมที่เป็นพหุวัฒนธรรม วัยแรงงานให้มีการพัฒนาระดับสมรรถนะฝีมือแรงงานเพื่อสร้างผลิตภาพเพิ่มให้กับประเทศ วัยผู้สูงอายุให้มีการทำงานที่เหมาะสมตามศักยภาพและประสบการณ์ มีรายได้ในการดำรงชีวิต มีการสร้างเสริมและฟื้นฟูสุขภาพเพื่อป้องกันหรือชะลอความทุพพลภาพและโรคเรื้อรังต่างๆ ที่จะก่อให้เกิดภาวะแก่ปัจเจกบุคคล ครอบครัว และระบบบริการสุขภาพ

๕.๒.๒ การยกระดับคุณภาพการศึกษาและการเรียนรู้ให้มีคุณภาพ เท่าเทียมและทั่วถึง โดย

(๑) ปฏิรูประบบบริหารจัดการทางการศึกษา โดยปรับระบบบริหารจัดการการศึกษาใหม่ เพื่อสร้างความรับผิดชอบต่อผลลัพธ์ (Accountability)

(๒) ปฏิรูประบบการคลังด้านการศึกษา เพื่อเพิ่มคุณภาพและประสิทธิภาพการจัดการศึกษา โดยการจัดสรรงบประมาณตรงสู่ผู้เรียน ส่งเสริมการมีส่วนร่วมจากภาคเอกชนในการจัดการศึกษา

(๓) พัฒนาคุณภาพครูทั้งระบบ ตั้งแต่กระบวนการผลิต สรรหา และการคัดเลือกให้ได้คนดี คนเก่ง รวมทั้งระบบการประเมินและรับรองคุณภาพที่เน้นผลลัพธ์จากตัวผู้เรียน และ

(๔) ปฏิรูประบบการเรียนรู้ โดยมุ่งจัดการเรียนรู้เพื่อสร้างสมรรถนะกำลังคนทั้งระบบ การศึกษาตั้งแต่ระดับปฐมศึกษาจนถึงการเรี้นรู้ตลอดชีวิต พัฒนาสื่อเพื่อการเรียนรู้ ปรับหลักสูตรและผลิตกำลังคนให้สอดคล้องกับการเปลี่ยนแปลงและความต้องการของตลาด การวิจัยและการใช้เทคโนโลยีและสื่อเพื่อการเรียนรู้

๕.๒.๓ การพัฒนาด้านสุขภาพ โดยส่งเสริมการพัฒนาเทคโนโลยีและนวัตกรรมทาง

การแพทย์เพื่อรองรับการเป็นสังคมผู้สูงอายุทั้งในด้านผลิตภัณฑ์สุขภาพและที่อยู่อาศัยสำหรับผู้สูงอายุยกระดับการบริหารจัดการระบบสุขภาพเพื่อลดความเหลื่อมล้ำและสร้างความยั่งยืนในระยะยาว โดยพัฒนาระบบข้อมูลสารสนเทศเพื่อการบริหารทรัพยากรด้านสาธารณสุข บูรณาการระบบหลักประกันสุขภาพภาครัฐให้เกิดความเป็นเอกภาพในการบริหารจัดการและการใช้ทรัพยากร และส่งเสริมการอภิบาลระบบสุขภาพในรูปแบบเครือข่ายที่มีการใช้ทรัพยากรร่วมกัน พัฒนาศักยภาพของประเทศไทยสู่การเป็นศูนย์กลางสุขภาพนานาชาติทั้งในด้านศูนย์กลางบริการสุขภาพ (Medical Service Hub) ศูนย์กลางบริการเพื่อส่งเสริมสุขภาพ (Wellness Hub) ศูนย์กลางยาและผลิตภัณฑ์เพื่อสุขภาพ (Product Hub) และศูนย์กลางบริการวิชาการและงานวิจัย (Academic Hub) เพื่อนำรายได้กลับมาใช้ยกระดับคุณภาพบริการสาธารณสุขภายในประเทศรวมทั้งส่งเสริมการให้ความสำคัญกับมิติสุขภาพในทุกนโยบายสาธารณะ (Health in All Policies) เพื่อให้การขับเคลื่อนนโยบายของทุกภาคส่วนตระหนักถึงผลกระทบของนโยบายสาธารณะที่มีต่อสุขภาพของประชาชน

๕.๒.๔ การสร้างสภาพแวดล้อมและนวัตกรรมที่เอื้อต่อการดำรงชีพในสังคมสูงวัย โดยการปรับปรุงสภาพแวดล้อมและความจำเป็นทางกายภาพให้เหมาะกับวัย และการพัฒนาระบบการดูแลสุขภาพในรูปแบบที่หลากหลายทั้งในด้านการจัดบริการสุขภาพและสวัสดิการสังคมอย่างบูรณาการ โดยการมีส่วนร่วมของทุกภาคส่วนอย่างต่อเนื่อง รวมทั้งพัฒนาชุมชนที่มีศักยภาพและความพร้อมให้เป็นต้นแบบของการดูแลสุขภาพผู้สูงอายุเพื่อขยายผลไปสู่ชุมชนอื่น ตลอดจนการพัฒนานวัตกรรมในการใช้ชีวิตประจำวันสำหรับผู้สูงอายุ

๕.๓ การลดความเหลื่อมล้ำทางสังคม

๕.๓.๑ การยกระดับรายได้และสร้างโอกาสในการประกอบอาชีพ มุ่งเน้นการเพิ่มผลิตภาพแรงงานโดยสนับสนุนให้แรงงานมีโอกาสเข้าถึงการเรียนรู้และพัฒนาทักษะฝีมือแรงงานอย่างมีมาตรฐาน ปรับโครงสร้างค่าจ้างแรงงานให้ชัดเจนและสะท้อนทักษะฝีมือแรงงานอย่างแท้จริง เร่งผลักดันให้การใช้ระบบมาตรฐานคุณวุฒิวิชาชีพและมาตรฐานฝีมือแรงงานในทางปฏิบัติอย่างเป็นรูปธรรม นอกจากนี้ เพิ่มผลิตภาพทางการผลิตของเกษตรกรรายย่อยโดยสนับสนุนการวิจัยและพัฒนาและการผลิตทางการเกษตรที่สอดคล้องกับพื้นที่ สร้างหลักประกันรายได้แทนการอุดหนุนด้านราคาสินค้าเกษตร ลดต้นทุนทางการเกษตรโดยสนับสนุนปัจจัยการผลิต

๕.๓.๒ การจัดบริการทางสังคมให้ทุกคนตามสิทธิขั้นพื้นฐาน และเน้นการสร้างภูมิคุ้มกันระดับปัจเจก โดย (๑) พัฒนาระบบบริการสาธารณะให้มีคุณภาพและมีช่องทางการเข้าถึงอย่างหลากหลาย โดยเฉพาะระบบบริการสาธารณสุขและการศึกษาขั้นพื้นฐาน สวัสดิการสังคม และกระบวนการยุติธรรม (๒) สนับสนุนการจัดหาที่อยู่อาศัยของผู้มีรายได้น้อยและการเข้าถึงระบบสาธารณสุขภาค กำหนดเป็นนโยบายที่อยู่อาศัยแห่งชาติและเมืองน่าอยู่ พัฒนาโครงการที่อยู่อาศัยแก้ปัญหาชุมชนแออัดในเมืองโดยดำเนินการร่วมกับภาคธุรกิจเอกชน และ (๓) การจัดรูปแบบสวัสดิการพื้นฐานที่จำเป็นและเหมาะสมตามกลุ่มเป้าหมาย (Customized Welfare) ที่คำนึงถึงฐานะทางเศรษฐกิจและสังคมที่แตกต่างกัน โดยมีแนวทางการรับภาระค่าใช้จ่ายร่วมกัน (Cost Sharing)

๕.๓.๓ การสร้างความเสมอภาคในการเข้าถึงทรัพยากร โดยปฏิรูปที่ดินเพื่อการเกษตร สนับสนุนให้เกษตรกรรายย่อยที่ไร้ที่ดินทำกินและยากจนได้มีที่ดินเป็นของตนเองหรือมีสิทธิทำกินในที่ดินปฏิรูประบบการบริหารจัดการน้ำอย่างเป็นระบบและเข้าถึงพื้นที่เป้าหมายได้อย่างแท้จริงด้วยการผลักดัน พรบ.ทรัพยากรน้ำ พ.ศ. และบูรณาการแผนงานและงบประมาณร่วมกันของหน่วยงาน และสร้างกระบวนการมีส่วนร่วม รวมทั้งปรับโครงสร้างภาษีที่เป็นธรรม เช่น ภาษีที่ดินและสิ่งปลูกสร้าง ภาษีมรดก และภาษีสิ่งแวดล้อม เป็นต้น

๕.๓.๔ การเข้าถึงกระบวนการยุติธรรมอย่างเสมอภาค การคุ้มครองสิทธิขั้นพื้นฐาน และการเข้าถึงกระบวนการยุติธรรมอย่างเท่าเทียมโดยการเสริมศักยภาพและความเข้มแข็งด้านกฎหมายให้แก่ประชาชน รวมทั้งการปรับปรุงและบังคับใช้กฎหมายเพื่อลดปัญหาความเหลื่อมล้ำ เช่น กฎหมายป่าชุมชนกฎหมายภาษีมรดก กฎหมายที่ดิน เป็นต้น

๕.๔ การรองรับการเชื่อมโยงภูมิภาคและความเป็นเมือง

๕.๔.๑ การลงทุนด้านโครงสร้างพื้นฐานและสิ่งอำนวยความสะดวกของเมือง เตรียมความพร้อมรองรับความเป็นเมือง ทั้งด้านการบริหารจัดการด้านผังเมืองด้านสาธารณูปโภค สาธารณูปการ ระบบคมนาคมขนส่ง ระบบบริหารจัดการสิ่งแวดล้อม ระบบการศึกษาและระบบสาธารณสุขที่ได้มาตรฐาน มีคุณภาพ และเพียงพอต่อความต้องการของคนในเมือง รวมทั้งเสริมสร้างความสามารถในการบริหารจัดการเมืองตามระดับการพัฒนา

๕.๔.๒ การพัฒนาด้านการขนส่งและโลจิสติกส์เชื่อมโยงกับเพื่อนบ้าน

ส่งเสริมและเร่งรัดการพัฒนากระบวนการบริหารจัดการโลจิสติกส์ของประเทศเพื่อเพิ่มความสามารถในการแข่งขันของประเทศทั้งด้านการค้า การลงทุน และการบริการ โดยคำนึงถึงการเป็นมิตรต่อสิ่งแวดล้อม (Green Logistics) สนับสนุนให้เกิดความร่วมมือในห่วงโซ่อุปทาน และปรับปรุงกฎหมาย กฎระเบียบ รวมทั้งปรับลดกระบวนการงานด้านอำนวยความสะดวกทางการค้า ขนส่ง และโลจิสติกส์ให้มีความสะดวกและมีประสิทธิภาพต่อภาคธุรกิจอย่างแท้จริง

๕.๔.๓ การส่งเสริมการลงทุน การค้าชายแดน และการจัดตั้งเขตพัฒนาเศรษฐกิจพิเศษ ให้ความสำคัญกับนโยบายส่งเสริมการลงทุนและการค้าชายแดนเพื่อดึงดูดให้นักลงทุนในภูมิภาคเข้ามาลงทุนในไทยและประเทศเพื่อนบ้าน รวมทั้งส่งเสริมการจัดตั้งเขตพัฒนาเศรษฐกิจพิเศษในพื้นที่ชายแดนโดยให้ความสำคัญกับการลงทุนโครงสร้างพื้นฐาน การส่งเสริมการลงทุนและสิทธิประโยชน์ การบริหารจัดการแรงงานต่างด้าว และการให้บริการจุดเดียวเบ็ดเสร็จ เพื่อช่วยอำนวยความสะดวกด้านการค้าชายแดนและการผ่านแดนระหว่างไทยกับประเทศในภูมิภาคมากขึ้น

๕.๕ การสร้างความเจริญเติบโตทางเศรษฐกิจและสังคมอย่างเป็นมิตรกับสิ่งแวดล้อม

๕.๕.๑ การรักษาทุนทางธรรมชาติเพื่อการเติบโตสีเขียว ใช้ประโยชน์จากทุนธรรมชาติ โดยคำนึงถึงขีดจำกัดและศักยภาพในการฟื้นตัว ปกป้องรักษาทรัพยากรป่าไม้ โดยสนธิกำลังของทุกภาคส่วนนำระบบสารสนเทศมาใช้ในการบริหารจัดการ บังคับใช้กฎหมายอย่างมีประสิทธิภาพและเป็นธรรม เพิ่มพื้นที่ป่าไม้โดยส่งเสริมการปลูกไม้มีค่าทางเศรษฐกิจระยะยาว อนุรักษ์และใช้ประโยชน์ความหลากหลายทางชีวภาพอย่างยั่งยืนและแบ่งปันผลประโยชน์อย่างเป็นธรรม รวมทั้งผลักดันแนวทางการประเมินมูลค่าของระบบนิเวศและการสร้างรายได้จากการอนุรักษ์ จัดสรรที่ดินให้แก่ผู้ยากไร้ กระจายการถือครองที่ดิน จัดทำฐานข้อมูลที่ดินเพื่อการบริหารจัดการอย่างเป็นระบบ การจัดเก็บภาษีที่ดินในอัตราก้าวหน้า กำหนดเขตแดนการถือครองที่ดินที่เหมาะสม และกำหนดมาตรการป้องกันการถือครองที่ดินของคนต่างชาติ บริหารจัดการน้ำเพื่อให้เกิดความยั่งยืน บูรณาการระหว่างหน่วยงานอย่างเป็นระบบ สร้างศูนย์ข้อมูลทรัพยากรน้ำ จัดตั้งองค์กรบริหารจัดการน้ำในระดับพื้นที่ เช่น คณะกรรมการลุ่มน้ำ และองค์กรผู้ใช้น้ำ คุ้มครองทรัพยากรทางทะเลและชายฝั่ง ลดความขัดแย้งเชิงนโยบายระหว่างการพัฒนาโครงสร้างพื้นฐาน การท่องเที่ยว การประมง และวิถีชีวิตของชุมชนบริหารจัดการแร่โดยกำหนดปริมาณที่เหมาะสมในการนำแร่มาใช้ประโยชน์ คำนึงถึงความจำเป็นและมูลค่าในอนาคต บังคับใช้มาตรการควบคุมผลกระทบจากการทำเหมืองแร่ที่ก่อมลพิษต่อสภาพแวดล้อมและสุขภาพอนามัยของประชาชน

๕.๕.๒ การส่งเสริมการบริโภคที่เป็นมิตรกับสิ่งแวดล้อม สร้างระบบหมุนเวียนวัสดุที่ใช้แล้ว ที่มีประสิทธิภาพ ขับเคลื่อนสู่ Zero Waste Society ผ่านมาตรการต่างๆ เช่น การปฏิรูประบบภาษีและค่าธรรมเนียมเพื่อสิ่งแวดล้อม การศึกษาเพื่อสิ่งแวดล้อม มาตรฐานและฉลากสินค้า เป็นต้น

๕.๕.๓ การส่งเสริมการผลิต การลงทุน และการสร้างงานสีเขียว เพื่อยกระดับประเทศสู่เศรษฐกิจและสังคมที่เป็นมิตรกับสิ่งแวดล้อม พัฒนาคลัสเตอร์อุตสาหกรรมสีเขียว ส่งเสริมผู้ประกอบการให้สามารถปรับระบบห่วงโซ่อุปทานหรือห่วงโซ่คุณค่าที่เป็นมิตรกับสิ่งแวดล้อม (Green Supply Chain/Green Value Chain) ส่งเสริมการทำเกษตรกรรมยั่งยืน รวมทั้งส่งเสริมภาคบริการที่มีผลกระทบต่อสิ่งแวดล้อมน้อย เพื่อให้ประเทศไทยมีศักยภาพให้มีบทบาทมากขึ้นในการขับเคลื่อนเศรษฐกิจ

๕.๕.๔ การจัดการมลพิษและรักษาคุณภาพสิ่งแวดล้อม ด้วยการเร่งรัดการควบคุมมลพิษทั้งทางอากาศ ขยะ น้ำเสีย และของเสียอันตราย ที่เกิดจากการผลิตและบริโภค เพื่อสร้างคุณภาพสิ่งแวดล้อมที่ดีให้กับประชาชน เร่งรัดแก้ไขปัญหาการจัดการขยะเป็นลำดับแรก โดยส่งเสริมให้เกิดกลไกการคัดแยกขยะเพื่อนำกลับมาใช้

ใหม่ให้มากที่สุด เร่งกำจัดขยะมูลฝอยตกค้างสะสมในสถานที่กำจัดในพื้นที่วิกฤต สร้างรูปแบบการจัดการขยะมูลฝอย และของเสียอันตรายที่เหมาะสม เน้นการแปรรูปเป็นพลังงาน สร้างวินัยของคนในชาติมุ่งสู่การจัดการที่ยั่งยืน โดยให้ความรู้แก่ประชาชน และการบังคับใช้กฎหมาย

๕.๕.๕ การพัฒนาความร่วมมือด้านสิ่งแวดล้อมระหว่างประเทศ ผลักดันการจัดทำแผนแม่บทการบริหารจัดการทรัพยากรธรรมชาติและสิ่งแวดล้อมของอาเซียน หาแนวทางการร่วมมือกับอาเซียนและอนุภูมิภาคลุ่มน้ำโขงในประเด็นการขนส่งข้ามพรมแดน การเคลื่อนย้ายแรงงาน การบริหารจัดการพลังงานและการบริหารจัดการทรัพยากรธรรมชาติ

๕.๕.๖ การเพิ่มขีดความสามารถในการปรับตัวเพื่อรองรับการเปลี่ยนแปลงสภาพภูมิอากาศและการบริหารจัดการเพื่อลดความเสี่ยงด้านภัยพิบัติ เพิ่มขีดความสามารถในการรับมือและปรับตัวต่อการเปลี่ยนแปลงสภาพภูมิอากาศ เพิ่มศักยภาพในการลดการปล่อยก๊าซเรือนกระจกให้กับทุกภาคส่วน ส่งเสริมการวิจัยและพัฒนาทางวิทยาศาสตร์ เทคโนโลยี และนวัตกรรมเพื่อลดผลกระทบและปรับตัวต่อการเปลี่ยนแปลงสภาพภูมิอากาศ พัฒนาระบบฐานข้อมูลและระบบการเตือนภัย ตลอดจนส่งเสริมความร่วมมือระหว่างประเทศด้านการเปลี่ยนแปลงสภาพภูมิอากาศและภัยพิบัติทางธรรมชาติ ให้ความสำคัญกับการป้องกันน้ำท่วม วางแผนป้องกันเมืองและพื้นที่ชายฝั่ง พัฒนาเมืองที่สามารถปรับตัวและยืดหยุ่นต่อการเปลี่ยนแปลงสภาพภูมิอากาศ (Climate Resilience City) การให้บริการของระบบนิเวศ ส่งเสริมการลงทุนของภาคเอกชนในการรับมือภัยพิบัติโดยสร้างแนวป้องกันตามธรรมชาติ และการจัดทำแผนธุรกิจต่อเนื่อง รวมทั้งการพัฒนากระบวนการจัดการภัยพิบัติให้มีประสิทธิภาพพร้อมรองรับแนวโน้มการเกิดภัยพิบัติที่รุนแรงในอนาคต

๕.๖ การบริหารราชการแผ่นดินที่มีประสิทธิภาพ

๕.๖.๑ การสร้างความโปร่งใสในทุกขั้นตอนของการปฏิบัติราชการ โดยให้มีช่องทางให้ทุกภาคส่วนสามารถเข้าถึง เข้าตรวจสอบข้อมูลของภาคราชการและร้องเรียนได้ เช่น ข้อมูลการประกวดราคาจัดซื้อ จัดจ้าง โครงการของทางราชการ ข้อมูลการประมูลโครงการ ผู้ชนะการประมูลและราคาปิดประมูลข้อมูลความก้าวหน้าตามกระบวนการยุติธรรม เช่น คดีที่ไม่ดำเนินการตามหลักธรรมาภิบาล คดีทุจริตคอร์รัปชันและคดีที่ประชาชนให้ความสนใจในแต่ละยุคสมัย ฯลฯ

๕.๖.๒ การพัฒนาบุคลากรภาครัฐ ให้มีความเป็นมืออาชีพและเพียงพอต่อการขับเคลื่อนภารกิจภาครัฐร่วมกับภาคเอกชนและภาคประชาสังคมที่เปลี่ยนแปลงไป เพื่อให้ระบบราชการเล็กกะทัดรัดแต่มีความคล่องตัว และมีประสิทธิภาพสูง

๕.๖.๓ การสร้างรูปแบบการพัฒนา อปท. ให้เหมาะสม สามารถรับมือการเปลี่ยนแปลงทางด้านเศรษฐกิจ สังคมและสิ่งแวดล้อม รวมทั้งเป็นแกนหลักในการประสานเครือข่ายและเชื่อมโยงภาคส่วนต่างๆ ในระดับพื้นที่ได้อย่างมีประสิทธิภาพ

๕.๖.๔ การสร้างระบบตรวจสอบ ติดตามและประเมินผลที่มีประสิทธิภาพ สร้างผลงานที่มีคุณภาพ รวดเร็วและน่าเชื่อถือ สามารถเป็นเครื่องมือให้กับคณะรัฐมนตรีประกอบการตัดสินใจในเชิงนโยบายได้ โดยเฉพาะอย่างยิ่งการติดตาม ประเมินผลโครงการใหญ่ๆ ที่มีการใช้จ่ายงบประมาณเป็นจำนวนมาก และเป็นโครงการที่มีผลกระทบในวงกว้าง

๑.๓ แผนพัฒนาภาค/แผนพัฒนากลุ่มจังหวัด/แผนพัฒนาจังหวัด

แผนพัฒนาภาค

กรอบยุทธศาสตร์การพัฒนภาค

ตามพระราชบัญญัติระเบียบบริหารราชการแผ่นดิน (ฉบับที่ ๗) พ.ศ. ๒๕๕๐ มาตรา ๕๓/๑ และมาตรา ๕๓/๒ บัญญัติให้จังหวัดและกลุ่มจังหวัดทำแผนพัฒนาจังหวัดและแผนพัฒนากลุ่มจังหวัดให้สอดคล้องกับแนวทางการพัฒนาเศรษฐกิจและสังคมแห่งชาติ และตอบสนองความต้องการของประชาชนในท้องถิ่น สำนักงานพัฒนาการเศรษฐกิจและสังคมแห่งชาติ (สศช.) จึงได้จัดทำกรอบยุทธศาสตร์การพัฒนภาคที่ยึดกระบวนการมีส่วนร่วมของทุกภาคส่วนจากทุกจังหวัดทั้ง ๔ ภูมิภาคขึ้น เพื่อสนับสนุนจังหวัดและกลุ่มจังหวัดให้สามารถใช้เป็นกรอบแนวทางในการจัดทำแผนพัฒนาจังหวัดและแผนพัฒนากลุ่มจังหวัด

๑. แนวคิดและหลักการ

๑.๑ ยึดแนวคิดการพัฒนาตาม “ปรัชญาของเศรษฐกิจพอเพียง” ให้เกิดการพัฒนาที่สมดุล เป็นธรรมและมีภูมิคุ้มกันต่อผลกระทบจากกระแสการเปลี่ยนแปลงทั้งจากภายนอกและภายในประเทศ ควบคู่ไปกับแนวคิด “การพัฒนาแบบองค์รวม” ที่ยึดคน ผลประโยชน์ของประชาชน ภูมิสังคม ยุทธศาสตร์พระราชทาน เข้าใจ เข้าถึง และพัฒนา ยึดหลักการมีส่วนร่วมของทุกภาคภาคีการพัฒนา และหลักธรรมาภิบาล เพื่อให้สังคมสมานฉันท์ และอยู่เย็นเป็นสุขร่วมกัน

๑.๒ หลักการ มุ่งสร้างความเชื่อมโยงกับแผนระดับชาติต่าง ๆ นโยบายรัฐบาล แผนการบริหารราชการแผ่นดิน เพื่อสร้างโอกาสทางการพัฒนา สอดคล้องกับภูมิสังคมของพื้นที่ โดย

(๑) กำหนดรูปแบบการพัฒนาเชิงพื้นที่ของประเทศและภาค รวมถึงชุมชน

(๒) กำหนดบทบาทและยุทธศาสตร์การพัฒนาภาคให้สอดคล้องกับศักยภาพและโอกาสของพื้นที่

๒. ทิศทางการพัฒนาเชิงพื้นที่

ภายใต้กระแสโลกาภิวัตน์ที่มีการเปลี่ยนแปลงตลอดเวลา สภาพแวดล้อมภายนอกเป็นปัจจัยสำคัญต่อการพัฒนาประเทศ เป็นผลให้จำเป็นต้องเตรียมการรองรับการเปลี่ยนแปลงดังกล่าวให้เหมาะสม การพัฒนาที่สมดุล ดังนั้นจึงกำหนดทิศทางการพัฒนาพื้นที่ของประเทศ ดังนี้

๒.๑ พัฒนาพื้นที่ในภูมิภาคต่าง ๆ ของประเทศให้เชื่อมโยงกับภูมิภาคเอเชียตะวันออกเฉียงใต้ เพื่อเป็นฐานการพัฒนาด้านอุตสาหกรรม การเกษตรและการแปรรูปการเกษตร และการท่องเที่ยวของภูมิภาค โดยเฉพาะ

๒.๑.๑ พัฒนาพื้นที่เชื่อมโยงทางเศรษฐกิจตามแนวตะวันออก - ตะวันตก (East West Economic Corridor) เช่น พื้นที่เขตเศรษฐกิจแม่สอด-สุโขทัย-พิษณุโลก-ขอนแก่น-มุกดาหาร แนวสะพานเศรษฐกิจพื้นที่อรัญประเทศ-สระแก้ว-ปราจีนบุรี พื้นที่เศรษฐกิจระนอง-ชุมพร-บางสะพาน แนวสะพานเศรษฐกิจพังงา-กระบี่-สุราษฎร์ธานี-นครศรีธรรมราช และแนวสะพานเศรษฐกิจสตูล-สงขลา

๒.๑.๒ พัฒนาพื้นที่เชื่อมโยงทางเศรษฐกิจตามแนวเหนือ-ใต้ (North South Economic Corridor) ได้แก่ แนวเศรษฐกิจเชียงใหม่-เชียงราย-พิษณุโลก-นครสวรรค์-จังหวัดปริมณฑล แนวเศรษฐกิจหนองคาย-อุดรธานี-ขอนแก่น-นครราชสีมา-จังหวัดปริมณฑล พื้นที่แหลมฉบัง-ชลบุรี-ฉะเชิงเทรา-สระแก้ว-บุรีรัมย์-มุกดาหาร

๒.๒ พัฒนาบริการพื้นฐานของชุมชนเพื่อรองรับการพัฒนาเศรษฐกิจเชื่อมโยงระหว่างประเทศ โดยเน้นพื้นที่ชุมชนตามแนวเขตเศรษฐกิจเหนือ-ใต้ และตะวันออก-ตะวันตก โดยเฉพาะชุมชนเศรษฐกิจชายแดน

๒.๓ พัฒนาระบบโลจิสติกส์และโครงข่ายคมนาคมขนส่งเพื่อสนับสนุนการเพิ่มขีดความสามารถในการแข่งขันเชิงพื้นที่ เช่น การพัฒนาระบบบรณาง เพิ่มประสิทธิภาพการขนส่งทางน้ำ และเพิ่มประสิทธิภาพการเชื่อมโยงโครงข่ายการคมนาคมบริเวณจุดตัด เช่น พิษณุโลก และขอนแก่น

๒.๔ สร้างความมั่นคงของฐานทรัพยากรธรรมชาติและสิ่งแวดล้อม เพื่อรักษาสมดุลของระบบนิเวศให้ยั่งยืน ได้แก่ พัฒนาแหล่งน้ำให้เพียงพอต่อการเกษตร พัฒนาสิ่งแวดล้อมเมืองและแหล่งอุตสาหกรรม และการจัดให้มีการจัดการใช้ประโยชน์ที่ดินอย่างมีประสิทธิภาพ

๓. ยุทธศาสตร์การพัฒนาภาคเหนือ

๓.๑ ยุทธศาสตร์การพัฒนา

(๑) ปรับโครงสร้างการผลิตสู่การพึ่งตนเองตามแนวปรัชญาเศรษฐกิจพอเพียง และปรับระบบการผลิต ที่สร้างมูลค่าเพิ่มอย่างสมดุล เพื่อคงความเป็นฐานเศรษฐกิจอย่างยั่งยืน เช่น การพัฒนาประสิทธิภาพการผลิต และสร้างมูลค่าเพิ่มให้ผลิตภัณฑ์การเกษตร

(๒) ยกกระดับการค้าและบริการให้ได้มาตรฐาน ทันทต่อการเปลี่ยนแปลงของกระแสตลาด เน้นการพัฒนาบุคลากร โครงสร้างพื้นฐาน และสิ่งอำนวยความสะดวกต่าง ๆ เช่น ระบบโลจิสติกส์เพื่อสนับสนุนการค้า การพัฒนาแหล่งท่องเที่ยว

(๓) พัฒนาเมืองศูนย์กลางความเจริญและเมืองชายแดนเพื่อรองรับการเชื่อมโยงในระดับนานาชาติ

(๔) พัฒนาคนและสังคมให้พร้อมรับการเปลี่ยนแปลง มีความมั่นคงและอยู่เย็นเป็นสุขร่วมกัน เช่น ด้าน สุขภาพ ด้านการศึกษา แรงงาน ฯลฯ

(๕) พัฒนาศักยภาพของสถาบันครอบครัวและชุมชนให้มีความเข้มแข็งในการพัฒนาที่นำไปสู่การพึ่งตนเอง มีภูมิคุ้มกันตามหลักปรัชญาเศรษฐกิจพอเพียง

(๖) บริหารจัดการทรัพยากรธรรมชาติและสิ่งแวดล้อมอย่างยั่งยืน เน้นการอนุรักษ์ฟื้นฟูและใช้ประโยชน์อย่างสมดุล และเตรียมการป้องกันและรับมือภัยธรรมชาติ

๓.๒ ทิศทางการพัฒนากลุ่มจังหวัดและจังหวัด ให้มีความเชื่อมโยงกับแผนการบริหารราชการแผ่นดิน พ.ศ. ๒๕๕๑ - ๒๕๕๔ และแผนพัฒนาฉบับที่ ๑๐ รวมทั้งแผนพัฒนาในด้านต่าง ๆ ดังนี้

(๑) กลุ่มจังหวัดภาคเหนือตอนบน ๑ ประกอบด้วย เชียงใหม่ ลำพูน ลำปาง และแม่ฮ่องสอน มีทิศทางการพัฒนาด้านการฟื้นฟูทรัพยากรธรรมชาติ พัฒนาการพื้นฐานของเมืองและสิ่งแวดล้อม พัฒนาโครงข่ายคมนาคม และสร้างมูลค่าเพิ่มทางภาคการผลิตและบริการบนพื้นฐานของความรู้และวัฒนธรรม ภูมิปัญญา

(๒) กลุ่มจังหวัดภาคเหนือตอนบน ๒ ประกอบด้วย เชียงราย พะเยา แพร่ และน่าน มุ่งพัฒนาเชียงรายให้เป็นประตูการค้า การลงทุน พัฒนาการเกษตรอินทรีย์ พัฒนาการท่องเที่ยวชายแดนและการท่องเที่ยวอนุรักษ์และสืบสานวัฒนธรรมล้านนาและภูมิปัญญาท้องถิ่น และเร่งฟื้นฟูทรัพยากรธรรมชาติ

(๓) กลุ่มจังหวัดภาคเหนือตอนล่าง ๑ ประกอบด้วย สุโขทัย ตาก เพชรบูรณ์ อุตรดิตถ์ และพิษณุโลก เน้นการสนับสนุนให้เกิดความมั่นคงด้านทรัพยากรธรรมชาติป่าไม้และน้ำ สร้างมูลค่าเพิ่มการท่องเที่ยวเชิงประวัติศาสตร์และศาสนา การพัฒนาให้เป็นศูนย์กลางการค้า บริการ การขนส่งและการกระจายสินค้า

(๔) กลุ่มจังหวัดภาคเหนือตอนล่าง ๒ ประกอบด้วย กำแพงเพชร นครสวรรค์ พิจิตร และอุทัยธานี เน้นพัฒนาข้าวและผลิตภัณฑ์แปรรูปการเกษตรอย่างครบวงจร พัฒนาอุตสาหกรรมพลังงานทดแทนจากผลผลิตและวัสดุทางการเกษตร พัฒนาให้เป็นศูนย์กลางการกระจายสินค้า พัฒนาแหล่งท่องเที่ยวที่มีความโดดเด่น และการอนุรักษ์ทรัพยากรธรรมชาติและสิ่งแวดล้อม

๓.๓ โครงการสำคัญ (Flagship Project)

(๑) โครงการพัฒนามูลค่าเพิ่มให้กับเกษตรกรผู้ผลิตสินค้าเกษตรอินทรีย์

(๒) โครงการยกระดับสินค้าหัตถกรรมและการท่องเที่ยวล้านนาสู่สากล

(๓) โครงการพัฒนาเมืองเชียงใหม่-ลำพูน รองรับการเป็นศูนย์กลางความเจริญที่เชื่อมโยงกับนานาชาติและอนุภูมิภาคลุ่มน้ำโขงตอนบน

(๔) โครงการสืบสานพัฒนาองค์ความรู้ภูมิปัญญาและศิลปวัฒนธรรมล้านนา

(๕) โครงการพัฒนาประสิทธิภาพการบริหารจัดการน้ำในระดับชุมชน

(๖) โครงการเพิ่มสมรรถนะการบริหารจัดการน้ำต้นทุน

๔. ยุทธศาสตร์การพัฒนาภาคตะวันออกเฉียงเหนือ

๔.๑ ยุทธศาสตร์การพัฒนา

(๑) เพิ่มศักยภาพการแข่งขันด้านเศรษฐกิจ โดยการยกมาตรฐานและประสิทธิภาพการผลิต การเกษตร การพัฒนาศักยภาพการประกอบการด้านอุตสาหกรรม อุตสาหกรรมบริการและการท่องเที่ยว การตั้งองค์กรร่วมภาครัฐและเอกชนระดับพื้นที่เพื่อส่งเสริมอำนวยความสะดวกด้านการค้าการลงทุน และส่งเสริมความร่วมมือทางเศรษฐกิจกับประเทศเพื่อนบ้าน

(๒) สร้างคนให้มีคุณภาพ เพื่อพัฒนาคนให้มีสุขภาพดีทั้งร่างกาย จิตใจและสติปัญญา รอบรู้ เท่าทันการเปลี่ยนแปลง สามารถดำรงชีพได้อย่างมีคุณภาพ

(๓) สร้างสังคมและเศรษฐกิจฐานรากให้เข้มแข็ง เพื่อสร้างความมั่นคงด้านอาหาร แก้ไขปัญหาความยากจน หนี้สิน และการออมของครัวเรือน มีสัมมาอาชีพที่มั่นคง สามารถพึ่งพาตนเองและดูแลครอบครัว ได้อย่างอบอุ่น

(๔) ฟื้นฟูทรัพยากรธรรมชาติและสิ่งแวดล้อมให้สมบูรณ์ โดยเร่งอนุรักษ์และฟื้นฟูพื้นที่ป่าไม้ให้ได้ ๑๕.๙ ล้านไร่ หรือร้อยละ ๒๕ ของพื้นที่ภาค ป้องกันการรุกพื้นที่ชุ่มน้ำ พัฒนาแหล่งน้ำและระบบชลประทาน พื้นฟูดิน ยับยั้งการแพร่กระจายดินเค็ม และเพิ่มประสิทธิภาพการจัดการโดยส่งเสริมทำเกษตรอินทรีย์

๔.๒ ทิศทางการพัฒนากลุ่มจังหวัดและจังหวัด

(๑) กลุ่มภาคตะวันออกเฉียงเหนือตอนบน ๑ ประกอบด้วยอุดรธานี หนองคาย หนองบัวลำภู และเลย) เน้นการฟื้นฟูระบบนิเวศน์เพื่อรักษาสมดุลธรรมชาติ การปรับโครงสร้างการผลิตด้านการเกษตร การส่งเสริมการค้า การลงทุนและการท่องเที่ยวเชื่อมโยงกับประเทศเพื่อนบ้าน

(๒) กลุ่มภาคตะวันออกเฉียงเหนือตอนบน ๒ ประกอบด้วย สกลนคร นครพนม และมุกดาหาร เน้นให้ความสำคัญกับความร่วมมือทางเศรษฐกิจกับประเทศเพื่อนบ้าน เพิ่มประสิทธิภาพการผลิตสินค้าการเกษตร ส่งเสริมพื้นที่ชลประทาน การทำปศุสัตว์โดยเฉพาะโคเนื้อ

(๓) กลุ่มภาคตะวันออกเฉียงเหนือตอนกลาง ประกอบด้วย ขอนแก่น กาฬสินธุ์ มหาสารคาม และร้อยเอ็ด เน้นการพัฒนาโครงสร้างพื้นฐานของเมืองรองรับการเป็นศูนย์กลางการค้าบริการ และการลงทุนของภาคการใช้ประโยชน์พื้นที่ชลประทานให้เกิดประโยชน์สูงสุด การทำการเกษตรก้าวหน้า การเตรียมการรองรับอุตสาหกรรมพลังงานทดแทน (Ethanol) ควบคู่กับการเพิ่มประสิทธิภาพการผลิต

(๔) กลุ่มภาคตะวันออกเฉียงเหนือตอนล่าง ๑ ประกอบด้วย นครราชสีมา ชัยภูมิ บุรีรัมย์ สุรินทร์ มุ่งเน้นการพัฒนาระบบชลประทานให้เต็มศักยภาพ การเตรียมการรองรับอุตสาหกรรมพลังงานทดแทน (Ethanol) พัฒนาการท่องเที่ยวทั้งการท่องเที่ยวเชิงนิเวศน์และอารยธรรมขอมด้วยการสร้างคุณค่าเพิ่ม และพัฒนาเส้นทาง

(๕) กลุ่มภาคตะวันออกเฉียงเหนือตอนล่าง ๒ ประกอบด้วย อุบลราชธานี ศรีสะเกษ ยโสธร และอำนาจเจริญ มุ่งเน้นการพัฒนาแหล่งน้ำ และระบบบริหารจัดการเพื่อแก้ไขปัญหาน้ำท่วมและขาดแคลนน้ำ การสร้างงานและรายได้จากการท่องเที่ยวให้มากขึ้น

๔.๓ โครงการที่สำคัญ (Flagship Project)

- (๑) โครงการผลิตข้าวหอมมะลิอินทรีย์ในทุ่งกุลาร้องไห้เพื่อการส่งออก
- (๒) โครงการพัฒนาเมืองมุกดาหารเป็นประตูสู่อินโดจีน
- (๓) โครงการพัฒนาเส้นทางท่องเที่ยวอารยธรรมขอม
- (๔) โครงการจัดการผลิตเอทานอลในภาคอีสาน
- (๕) โครงการยกมาตรฐานการเรียนการสอนด้วยระบบศึกษาทางไกล
- (๖) โครงการเกษตรยั่งยืนเพื่อชุมชนเข้มแข็ง
- (๗) โครงการฟื้นฟูลุ่มน้ำชีตอนบนและลุ่มน้ำมูลตอนบนแบบบูรณาการเพื่อการผลิตที่ยั่งยืน

๕. ยุทธศาสตร์การพัฒนาภาคกลาง

๕.๑ ยุทธศาสตร์การพัฒนา

(๑) พัฒนาระบบเศรษฐกิจหลักของประเทศให้มีการพัฒนาอย่างต่อเนื่อง เพื่อรักษาเสถียรภาพการพัฒนาอุตสาหกรรม เกษตร การบริการ การลงทุนให้มีความมั่นคงและเพื่อเพิ่มขีดความสามารถในการแข่งขันของประเทศ เช่น ส่งเสริมการพัฒนาพื้นที่นิคมอุตสาหกรรม ส่งเสริมอุตสาหกรรมขนาดกลางและขนาดย่อม พัฒนาการเกษตร พื้นฟูการบริหารจัดการแหล่งท่องเที่ยว พัฒนาประสิทธิภาพโลจิสติกส์

(๒) พัฒนาศักยภาพคน ครอบคลุม ชุมชนและสังคมให้มีคุณภาพ มีธรรมาภิบาล เพื่อพร้อมรับการเปลี่ยนแปลงเศรษฐกิจโลก ควบคู่กับการยกระดับคุณภาพชีวิตของประชาชนให้ดีขึ้น เช่น ส่งเสริมการเรียนการสอนนอกระบบ การอาชีวศึกษา ส่งเสริมการวิจัยและพัฒนาโดยเฉพาะด้านวิทยาศาสตร์และเทคโนโลยี ส่งเสริมบทบาทของครอบครัว ชุมชน และภาคประชาสังคมในการสร้างวัฒนธรรมในการดูแลสุขภาพ

(๓) อนุรักษ์ พื้นฟู และพัฒนาทรัพยากรธรรมชาติและสิ่งแวดล้อมให้มีความสมดุลต่อระบบนิเวศเพื่อสนับสนุนการพัฒนาระบบเศรษฐกิจหลักของประเทศ โดยเร่งแก้ไขปัญหาการกัดเซาะชายฝั่งทะเล ป้องกันปัญหาสิ่งแวดล้อม พื้นฟูคุณภาพน้ำแม่น้ำเจ้าพระยา ส่งเสริมการมีส่วนร่วมของภาคีการพัฒนาอนุรักษ์และรักษาทรัพยากรธรรมชาติและสิ่งแวดล้อม

(๔) เสริมสร้างศักยภาพการพัฒนาเมืองและพื้นที่ชายแดนตามแนวเศรษฐกิจกับประเทศเพื่อนบ้านทั้งแนวเหนือ-ใต้ และแนวตะวันออก-ตะวันตก เพื่อเป็นประตูการค้าเชื่อมโยงประเทศเพื่อนบ้านและนานาชาติ

(๕) บริหารจัดการพัฒนาพื้นที่เมืองและชนบทอย่างมีส่วนร่วมและเกื้อกูลกัน เพื่อให้มีการจัดระเบียบรูปแบบการพัฒนาเมืองและชุมชนได้สอดคล้องกับการพัฒนาโครงสร้างพื้นฐานและความต้องการของชุมชน

๕.๒ ทิศทางการพัฒนากลุ่มจังหวัด

(๑) กลุ่มจังหวัดภาคกลางตอนบน ๑ ประกอบด้วย นนทบุรี ปทุมธานี พระนครศรีอยุธยา และสระบุรี เน้นการพัฒนาเป็นผู้นำในภูมิภาคด้านอุตสาหกรรมสะอาด ส่งเสริมการรวมกลุ่มอุตสาหกรรมในการพัฒนาเทคโนโลยีเครื่องจักร ส่งเสริมการวิจัยและพัฒนาการออกแบบผลิตภัณฑ์และคุณภาพวัตถุดิบ สร้างมูลค่าเพิ่มของห่วงโซ่การผลิตในกลุ่มอุตสาหกรรม และพัฒนา อนุรักษ์แหล่งท่องเที่ยวเพื่อให้เป็นแหล่งท่องเที่ยวทางมรดกโลก

(๒) กลุ่มจังหวัดภาคกลางตอนบน ๒ ประกอบด้วย ชัยนาท ลพบุรี สิงห์บุรี และอ่างทอง เน้นการรักษาความมั่นคงทางอาหารโดยการดูแลรักษาฐานทรัพยากรเกษตรที่สำคัญ การสร้างมูลค่าเพิ่มผลิตภัณฑ์หลักในพื้นที่ ส่งเสริมการใช้ประโยชน์วัสดุเหลือใช้ทางการเกษตรและอุตสาหกรรม พัฒนาการผลิตอาหารส่งออกประเภทธัญพืช พืชไร่ และปศุสัตว์ พัฒนาแหล่งท่องเที่ยวเชิงอนุรักษ์และผลิตภัณฑ์จากภูมิปัญญาท้องถิ่น และพัฒนาเส้นทางขนส่งตลอดลำน้ำ

(๓) กลุ่มจังหวัดภาคกลางตอนล่าง กลุ่ม ๑ ประกอบด้วย นครปฐม ราชบุรี กาญจนบุรี และสุพรรณบุรี เน้นพัฒนาการผลิตและส่งออกสินค้าเกษตรอุตสาหกรรมด้วยระบบการผลิตที่ปลอดภัยต่อสิ่งแวดล้อม จัดตั้งศูนย์เครือข่ายการศึกษาขั้นอุดมศึกษาและสนับสนุนสถาบันการศึกษา ส่งเสริมการท่องเที่ยวเชิงนิเวศ และส่งเสริมการจัดตั้งศูนย์อุตสาหกรรมบริเวณชายแดน

(๔) กลุ่มจังหวัดภาคกลางตอนล่าง กลุ่ม ๒ ประกอบด้วย เพชรบุรี ประจวบคีรีขันธ์ สมุทรสาคร และสมุทรสงคราม เน้นสนับสนุนการศึกษาวินิจฉัย การจัดตั้งศูนย์ประมงครบวงจรและอุตสาหกรรมต่อเนื่อง ส่งเสริมงานวิจัยพัฒนาการแปรรูปผลผลิตทางการเกษตรและสัตว์น้ำ สนับสนุนการขยายการก่อสร้างท่าเรือน้ำลึกที่จังหวัดประจวบคีรีขันธ์ และพัฒนาเครือข่ายการท่องเที่ยวเชื่อมโยงสหภาพมาและฝั่งอ่าวไทยตะวันออก - ตะวันตก

(๕) กลุ่มจังหวัดภาคกลางตอนกลาง ประกอบด้วย สมุทรปราการ ฉะเชิงเทรา นครนายก ปราจีนบุรี และสระแก้ว เน้นการสร้างมูลค่าการผลิตให้สูงขึ้น การป้องกันการขยายตัวของพื้นที่ชุมชนและ อุตสาหกรรม เพื่อไม่ให้บุกรุกพื้นที่เกษตรที่อุดมสมบูรณ์ เพิ่มประสิทธิภาพและมาตรฐานด้านความปลอดภัยของสินค้าเกษตรยกระดับคุณภาพผลิตภัณฑ์ของกลุ่มอุตสาหกรรมสู่สากล ขยายเครือข่ายอุตสาหกรรมขนาดกลางและขนาดย่อม ส่งเสริมการวิจัยและพัฒนา รวมทั้งการออกแบบนวัตกรรม เพิ่มประสิทธิภาพระบบโลจิสติกส์ให้สมบูรณ์ยิ่งขึ้น

(๖) กลุ่มจังหวัดภาคตะวันออก ประกอบด้วย ชลบุรี ระยอง ตราด และจันทบุรี มุ่งเน้นการเร่งแก้ไขปัญหาการขาดแคลนน้ำจากภาวะฝนแล้งให้เพียงพอต่อการอุปโภค บริโภค และอุตสาหกรรมในพื้นที่จังหวัดชลบุรี-ระยอง บริหารจัดการด้านการผลิต การแปรรูป และระบบการกระจายสินค้าและการตลาด ส่งเสริมการประมงแบบเพาะเลี้ยงชายฝั่งในจังหวัดจันทบุรีและตราดพร้อมพื้นที่พวนุรักษ์ทรัพยากรธรรมชาติชายฝั่งทะเล สนับสนุนอุตสาหกรรมอัญมณี จัดระเบียบแหล่งท่องเที่ยว สนับสนุนการค้าการลงทุนกับประเทศเพื่อนบ้าน เร่งรัดปรับปรุงและขยายระบบโครงข่ายการคมนาคมขนส่งให้สมบูรณ์ยิ่งขึ้น และพัฒนาความรู้และทักษะฝีมือแรงงานให้สอดคล้องกับความต้องการของตลาด

๕.๓ โครงการที่สำคัญ (Flagship Project)

- (๑) โครงการพัฒนาจังหวัดสมุทรสาครให้เป็นศูนย์กลางการประมงและอุตสาหกรรมต่อเนื่อง
- (๒) โครงการจัดทำแผนแม่บทเพื่อบริหารจัดการพื้นที่เมืองจังหวัดพระนครศรีอยุธยา
- (๓) โครงการป้องกันและแก้ไขปัญหาการกัดเซาะชายฝั่งทะเลอ่าวไทย
- (๔) โครงการผลิตกำลังคนด้านอาชีวศึกษาเพื่อตอบสนองต่อภาคการผลิตและบริการ

๖. ยุทธศาสตร์การพัฒนาคัด

๖.๑ ยุทธศาสตร์การพัฒนา

(๑) การเสริมสร้างความเข้มแข็งภาคการผลิตหลักให้เจริญเติบโตได้อย่างต่อเนื่องและยั่งยืน โดยพัฒนาการเกษตรและอุตสาหกรรมแปรรูป พัฒนาประสิทธิภาพและผลผลิตทางการผลิตสินค้าอาหาร พัฒนาการท่องเที่ยว

(๒) ขยายฐานเศรษฐกิจเพื่อเพิ่มความหลากหลายของแหล่งสร้างรายได้และการจ้างงานให้แก่ภาคโดยพัฒนาความร่วมมือกับประเทศเพื่อนบ้านภายใต้กรอบโครงการ JDS และกรอบโครงการ IMT-GT พัฒนารองรับการขยายการลงทุนอุตสาหกรรมที่มีศักยภาพของประเทศ และพัฒนาการคมนาคมขนส่งทางทะเล

(๓) พัฒนาคมนาคมและสังคมให้มีคุณภาพและมีภูมิคุ้มกันที่ดีเพื่อเสริมสมรรถนะการพัฒนา โดยการพัฒนาความรู้ คุณธรรม และสุขภาพ การสร้างความมั่นคงในการดำรงชีวิตของคนจน คนด้อยโอกาสให้สามารถพึ่งตนเองได้ การพัฒนาศักยภาพคนเพื่อเพิ่มผลิตภาพการผลิตและเพิ่มโอกาสด้านอาชีพและรายได้ และการอำนวยความสะดวกและเป็นธรรมและสร้างภูมิคุ้มกันแก่คนกลุ่มเสี่ยงเพื่อแก้ปัญหาความไม่สงบในจังหวัดชายแดนภาคใต้

(๔) เสริมสร้างความเข้มแข็งทางเศรษฐกิจและสังคมระดับชุมชน โดยสร้างกระบวนการเรียนรู้ เพื่อสร้างความเข้มแข็งของชุมชนสู่การพึ่งตนเอง พัฒนาเศรษฐกิจชุมชนโดยการเพิ่มโอกาสการมีรายได้จากทรัพยากรในท้องถิ่น และส่งเสริมการใช้กระบวนการชุมชนเข้มแข็งเพื่อสร้างสันติสุขโดยเฉพาะการใช้ กระบวนการชุมชนเข้มแข็งแก้ไขปัญหาเสพติด

(๕) ฟื้นฟูและบริหารจัดการทรัพยากรธรรมชาติและสิ่งแวดล้อมเพื่อรักษาสมดุลเชิงนิเวศน์ อย่างยั่งยืน โดยฟื้นฟูและอนุรักษ์ทรัพยากรธรรมชาติเพื่อรักษาความสมดุลเชิงนิเวศน์ สร้างความอุดมสมบูรณ์ทรัพยากรธรรมชาติให้เป็นฐานการผลิตอย่างยั่งยืน และควบคุมคุณภาพสิ่งแวดล้อมเพื่อลดผลกระทบด้านคุณภาพชีวิต

๖.๒ ทิศทางการพัฒนากลุ่มจังหวัด

(๑) กลุ่มจังหวัดภาคใต้ฝั่งอ่าวไทย ประกอบด้วย ชุมพร สุราษฎร์ธานี นครศรีธรรมราช และพัทลุง เน้นการพัฒนาฐานอุตสาหกรรมแปรรูปผลผลิตจากน้ำมันปาล์ม พัฒนาการปลูกข้าวและการเลี้ยงปศุสัตว์ พัฒนาการเกษตรยั่งยืนเพื่อผลิตสินค้าเกษตรเชิงคุณภาพ พัฒนาแหล่งท่องเที่ยวเชิงอนุรักษ์บริเวณชายฝั่งทะเล และการเตรียมความพร้อมพื้นที่ที่มีศักยภาพรองรับการพัฒนาอุตสาหกรรมใหม่ ๆ

(๒) กลุ่มจังหวัดภาคใต้ฝั่งอันดามัน ประกอบด้วย ระนอง พังงา ภูเก็ต กระบี่ และตรัง เน้นการรักษาความมีมนต์เสน่ห์ของศูนย์กลางการท่องเที่ยวทางทะเล เพิ่มความหลากหลายของกิจกรรมการท่องเที่ยวและการบริการ พัฒนาแหล่งท่องเที่ยวชายฝั่งทะเลและบนบก และพัฒนาบุคลากรรองรับการท่องเที่ยว

(๓) กลุ่มจังหวัดภาคใต้ชายเลน ประกอบด้วย สงขลา สตูล ปัตตานี ยะลา และนราธิวาส เน้นการคุ้มครองความปลอดภัย การอำนวยความสะดวกเพื่อเสริมสร้างความเชื่อมั่นในอำนาจรัฐ และสร้างภูมิคุ้มกัน แก่คนกลุ่มเสี่ยงโดยเฉพาะการช่วยเหลือเยียวยาผู้ได้รับผลกระทบ การเสริมสร้างความมั่นคงด้านอาชีพและรายได้แก่ผู้มีรายได้น้อย การพัฒนาคุณภาพคนเพื่อสร้างโอกาสการมีงานทำและยกระดับคุณภาพชีวิต การเสริมสร้างความเข้มแข็งทางเศรษฐกิจและพัฒนาความร่วมมือกับต่างประเทศ และการบริหารจัดการเขตพัฒนาพิเศษเฉพาะกิจจังหวัดชายแดนภาคใต้

๖.๓ โครงการที่สำคัญ (Flagship Project)

- (๑) โครงการพัฒนาสงขลาเป็นศูนย์กลางการผลิตการแปรรูปและค้าขายพาราของประเทศ
- (๒) โครงการพัฒนาสุราษฎร์ธานีเป็นศูนย์กลางการผลิตและแปรรูปปาล์มน้ำมันแบบครบวงจร
- (๓) โครงการพัฒนากลุ่มน้ำปากพนังและกลุ่มน้ำทะเลสาบสงขลาเป็นอยู่ชาวอู่น้ำ
- (๔) โครงการพัฒนาธุรกิจบริการกลุ่ม Mice และ Marina เกาะภูเก็ต
- (๕) โครงการพัฒนาอุตสาหกรรมอาหารฮาลาลในจังหวัดชายแดนภาคใต้
- (๖) โครงการแก้ไขปัญหาความยากจนเชิงบูรณาการในจังหวัดชายแดนภาคใต้
- (๗) โครงการพัฒนาแรงงานในจังหวัดชายแดนภาคใต้เพื่อไปทำงานในต่างประเทศ
- (๘) โครงการพัฒนาข้าวสังข์หยดเป็นสินค้าเชิงคุณภาพ
- (๙) โครงการผลิตสินค้าอาหารฮาลาลระดับชุมชนในจังหวัดชายแดนภาคใต้แบบครบวงจร
- (๑๐) โครงการอ่าวปัตตานี (ฟื้นฟูความอุดมสมบูรณ์ของชายฝั่งทะเล)
- (๑๑) โครงการฟื้นฟูการทำนาในพื้นที่นาร้างในจังหวัดชายแดนภาคใต้

แผนพัฒนากลุ่มจังหวัด

ยุทธศาสตร์การพัฒนากลุ่มจังหวัดภาคกลางตอนล่าง ๒ (พ.ศ. ๒๕๖๑-๒๕๖๕)

จากการวิเคราะห์ศักยภาพด้านเศรษฐกิจ สังคม ทรัพยากรธรรมชาติและสิ่งแวดล้อมของกลุ่มจังหวัดภาคกลางตอนล่าง ๒ ประกอบกับการพิจารณาจากความต้องการของภาคประชาชน สภาพแวดล้อมทั้งภายในและภายนอกของกลุ่มจังหวัด (SWOT) จากการมีส่วนร่วมของทุกภาคส่วนในกลุ่มจังหวัดได้แก่ ภาคประชาชน ภาคธุรกิจ เอกชน และภาครัฐ โดยคำนึงถึงความเชื่อมโยงสอดคล้องกับแนวนโยบายของรัฐบาล ยุทธศาสตร์ตั้งแต่ยุทธศาสตร์ระดับชาติ ยุทธศาสตร์ ระดับภาค สามารถจัดทำแผนพัฒนากลุ่มจังหวัด และกำหนดประเด็นยุทธศาสตร์กลุ่มจังหวัดภาคกลางตอนล่าง ๒ ได้ดังนี้

ยุทธศาสตร์กลุ่มจังหวัดภาคกลางตอนล่าง ๒

วิสัยทัศน์

“ฐานเพื่อการลงทุนด้านอุตสาหกรรม เกษตรกรรม อาหาร และการท่องเที่ยวเชิงนิเวศ”

ความท้าทายที่สำคัญของกลุ่มจังหวัด

- ที่อยู่อาศัยของสัตว์ทะเลถูกทำลายลง จึงต้องสร้างแหล่งที่อยู่อาศัยสัตว์ทะเล (ปะการังเทียม) อย่างต่อเนื่อง เพื่อสร้างระบบนิเวศให้เกิดความยั่งยืน
- ความเชื่อมโยงของการท่องเที่ยวและพื้นที่เศรษฐกิจยังไม่ครอบคลุม
- พื้นที่ชายฝั่งทะเลถูกกัดเซาะเฉลี่ยปีละ ๕ เมตร จึงต้องดำเนินการป้องกันและแก้ไขอย่าง

เร่งด่วน

- แมลงศัตรูพืช (มะพร้าว) ระบาดในพื้นที่ ๔ จังหวัด

พันธกิจ

- สร้างและฟื้นฟูทุนธรรมชาติและทรัพยากรน้ำ เพื่อเป็นฐานในการลงทุนทางอุตสาหกรรม เกษตรกรรม และการท่องเที่ยว
- สร้างระบบเชื่อมโยงแหล่งท่องเที่ยว พื้นที่เศรษฐกิจ และการค้าชายแดนสู่ AEC
- ลดความรุนแรงปัญหาการกัดเซาะชายฝั่ง
- หยุดการระบาดของแมลงศัตรูพืช (มะพร้าว)

เป้าประสงค์

- สัตว์น้ำมีที่อยู่อาศัยและเพาะพันธุ์
- ไม่มีระบาดของแมลงศัตรูพืช (มะพร้าว)
- แหล่งท่องเที่ยวและพื้นที่เศรษฐกิจมีความเชื่อมโยงเป็นระบบสู่ AEC
- การกัดเซาะชายฝั่งทะเลได้รับการแก้ไขอย่างยั่งยืน

ตัวชี้วัดผลสำเร็จหลัก (Key Performance Indicators : KPI) ที่ตอบสนองต่อประเด็นความท้าทาย

ทนาย

- จำนวนแห่งปะการังเทียม
- ระยะทางก่อสร้างถนนเชื่อมโยงแหล่งท่องเที่ยวและพื้นที่เศรษฐกิจ
- จำนวน MOU ความร่วมมือการท่องเที่ยวและการค้าชายแดน ณ จุดผ่านแดนถาวรไทย-

เมียนมาร์

- ความยาวแนวป้องกันการกัดเซาะชายฝั่งทะเล
- ร้อยละที่ลดลงของพื้นที่ระบาดของศัตรูพืช (มะพร้าว)
- ร้อยละของความพึงพอใจในการดำเนินงานโครงการของกลุ่มจังหวัด

ประเด็นยุทธศาสตร์

ประเด็นยุทธศาสตร์ที่ ๑ เสริมสร้างและพัฒนาต้นทุนทางทรัพยากรภาคการเกษตร

กลยุทธ์ที่ ๑.๑ สร้างปะการังเทียม เพื่อเป็นแหล่งที่อยู่อาศัยของสัตว์น้ำ

กลยุทธ์ที่ ๑.๒ พัฒนาขีดความสามารถในการกำจัดแมลงศัตรูพืชและถ่ายทอด

เทคโนโลยีการผลิตพืชปลอดภัยให้แก่เกษตรกร

ประเด็นยุทธศาสตร์ที่ ๒ พัฒนาโครงสร้างพื้นฐานและศักยภาพสินค้าและบริการเพื่อการท่องเที่ยว การค้า และพื้นที่ทางเศรษฐกิจ

กลยุทธ์ที่ ๒.๑ ก่อสร้างถนนเชื่อมโยงการท่องเที่ยวและพื้นที่เศรษฐกิจ

กลยุทธ์ที่ ๒.๒ สร้างความสัมพันธ์ทางการท่องเที่ยวและการค้า ณ จุดผ่านแดนถาวร

ไทย-เมียนมาร์

ประเด็นยุทธศาสตร์ที่ ๓ อนุรักษ์ทรัพยากรธรรมชาติและสิ่งแวดล้อม

กลยุทธ์ที่ ๓.๑ ปกป้องผืนชะลอคลิ้น

กลยุทธ์ที่ ๓.๒ สร้างเขื่อนกันทรายและคลื่น

กลยุทธ์ที่ ๓.๓ เรียงหินใหญ่กันคลื่น

ประเด็นยุทธศาสตร์ที่ ๔ เพิ่มศักยภาพอุตสาหกรรมด้วยนวัตกรรม(innovation)และแนวคิดเศรษฐกิจสร้างสรรค์(creative economy)อย่างยั่งยืน

แผนพัฒนาจังหวัด

ยุทธศาสตร์การพัฒนาจังหวัดเพชรบุรี (พ.ศ. ๒๕๖๑ – พ.ศ. ๒๕๖๕)

วิสัยทัศน์

“เมืองเศรษฐกิจพอเพียงต้นแบบ และเมืองน่าอยู่ น่ากิน น่าเที่ยวระดับประเทศ”

พันธกิจ/เป้าประสงค์รวม

- เสริมสร้างขีดความสามารถของจังหวัดรองรับการแข่งขันรองรับการพัฒนาตามทิศทางการพัฒนาประเทศไทยที่มั่นคง มั่งคั่ง ยั่งยืนเป็นประเทศที่พัฒนาแล้ว
- เสริมสร้างความพร้อมของอุตสาหกรรมท่องเที่ยวที่เข้มแข็งเป็นมิตรกับสิ่งแวดล้อมและสร้างรายได้สู่ชุมชน สร้างงาน อาชีพแก่ประชาชน สร้างเศรษฐกิจจังหวัด
- ส่งเสริมสนับสนุนพัฒนาการเกษตร และเกษตรอุตสาหกรรมก้าวหน้าแบบครบวงจรให้มีศักยภาพในการผลิตที่มีคุณภาพ
- เสริมสร้างสังคมคุณภาพให้มีสุขภาวะ เรียนรู้ และปรับตัวได้อย่างมีศักยภาพในการจัดการตนเองเป็นชุมชนพอเพียง ประชาชนมีความมั่นคงในชีวิตเป็นชุมชนปลอดภัย อบอุ่น น่าอยู่
- อนุรักษ์ทรัพยากรธรรมชาติและสิ่งแวดล้อมและการบริหารจัดการ โดยการมีส่วนร่วมของทุกภาคส่วน
- พัฒนาโครงสร้างพื้นฐานทางการคมนาคม และระบบโลจิสติกส์รองรับการพัฒนาเศรษฐกิจ สังคม ความมั่นคง และคุณภาพชีวิต
- พัฒนาระบบการบริหารจัดการภาคทุกระดับให้มีความพร้อมรองรับยุทธศาสตร์จังหวัดและทิศทางการพัฒนาประเทศรัฐ

เป้าประสงค์รวม

- ผลิตภัณฑ์มวลรวมเฉลี่ยระดับจังหวัดในด้านการเกษตร การท่องเที่ยว การค้าการลงทุนเติบโตอย่างต่อเนื่อง
- จังหวัดเพชรบุรีสามารถรักษาความมั่นคงของฐานทรัพยากร สร้างสมดุล ระหว่างการอนุรักษ์และการใช้ประโยชน์อย่าง ยั่งยืนและเป็นธรรม ขับเคลื่อนสู่เศรษฐกิจและสังคมที่เป็นมิตรต่อสิ่งแวดล้อม มีขีดความสามารถในการรองรับมือภัยพิบัติและการเปลี่ยนแปลงสภาพภูมิอากาศ ประสิทธิภาพและธรรมาภิบาลในการบริหารทรัพยากร ธรรมชาติและสิ่งแวดล้อมและการบริหารจัดการน้ำให้สมดุล

- ประชาชนทุกช่วงวัยมีความมั่นคงทางด้านเศรษฐกิจและสังคมและมีคุณภาพชีวิตที่ดีขึ้น การศึกษาและการเรียนรู้ได้รับการพัฒนาคุณภาพที่ดีขึ้น การศึกษาและการเรียนรู้ได้รับการพัฒนาคุณภาพ สถาบันทางสังคมมีความเข้มแข็งเป็นฐานรากที่เอื้อต่อการพัฒนาคน
- การกระจายรายได้มีความเท่าเทียมกันมากขึ้น บริการทางสังคมมีคุณภาพและมีการกระจายอย่างทั่วถึง
- การบริหารงานภาครัฐทุกระดับของจังหวัดเพชรบุรีโปร่งใส เป็นธรรม มีประสิทธิภาพ และประชาชนมีส่วนร่วมจัดการทุจริตคอร์รัปชัน

ประเด็นยุทธศาสตร์

ประเด็นยุทธศาสตร์ที่ ๑ : การเสริมสร้างความมั่นคง สันติสุข และสังคมคุณภาพที่ยั่งยืนด้วยหลักปรัชญาของเศรษฐกิจพอเพียง

ประเด็นยุทธศาสตร์ที่ ๒ : การบริหารจัดการทรัพยากรธรรมชาติและสิ่งแวดล้อมอย่างสมดุลและยั่งยืน

ประเด็นยุทธศาสตร์ที่ ๓ : การเสริมสร้างความมั่นคงทางอาหารและให้เติบโตจากฐานการเกษตรแบบครบวงจร

ประเด็นยุทธศาสตร์ที่ ๔ : การพัฒนาเมือง การค้า การผลิต การบริการและอุตสาหกรรมการท่องเที่ยว ที่มีคุณภาพ

๑.๔ ยุทธศาสตร์การพัฒนาขององค์กรปกครองส่วนท้องถิ่นในเขตจังหวัด

กรอบยุทธศาสตร์การพัฒนาขององค์กรปกครองส่วนท้องถิ่นในเขตจังหวัดเพชรบุรี (พ.ศ. ๒๕๖๐- พ.ศ. ๒๕๖๔) ประกอบด้วย ๗ ด้าน ดังนี้

๑. ยุทธศาสตร์การพัฒนาด้านโครงสร้างพื้นฐาน
๒. ยุทธศาสตร์การพัฒนาด้านการส่งเสริมคุณภาพชีวิต
๓. ยุทธศาสตร์การพัฒนาด้านการจัดระเบียบชุมชน สังคม และการรักษาความสงบเรียบร้อย
๔. ยุทธศาสตร์การพัฒนาด้านการวางแผน การส่งเสริมการลงทุน พาณิชยกรรมเศรษฐกิจพอเพียง และการท่องเที่ยว
๕. ยุทธศาสตร์การพัฒนาด้านการบริหารจัดการและการอนุรักษ์ทรัพยากรธรรมชาติและสิ่งแวดล้อม
๖. ยุทธศาสตร์การพัฒนาด้านศิลปะ วัฒนธรรม จารีตประเพณี และภูมิปัญญาท้องถิ่น
๗. ยุทธศาสตร์การพัฒนาระบบการบริหารจัดการที่ดีในองค์กรปกครองส่วนท้องถิ่นของประชาชน

๑. ยุทธศาสตร์การพัฒนาด้านโครงสร้างพื้นฐาน

แนวทางการพัฒนา

- งานด้านคมนาคมและการขนส่ง ก่อสร้างปรับปรุงบำรุงรักษาถนน สะพาน ทางเท้า ท่อระบายน้ำ พัฒนาระบบจราจร
- งานด้านสาธารณูปโภค พัฒนาระบบไฟฟ้า - ประปา พัฒนาแหล่งน้ำ คูคลอง และระบบชลประทาน
- งานด้านการผังเมือง ผังเมืองเฉพาะ และป้องกันการบุกรุกที่สาธารณประโยชน์
- ฯลฯ

๒. ยุทธศาสตร์การพัฒนาด้านการส่งเสริมคุณภาพชีวิต

แนวทางการพัฒนา

- งานด้านการส่งเสริมเศรษฐกิจและอาชีพให้กับประชาชน
- งานด้านสวัสดิการสังคม (ผู้สูงอายุ/คนพิการ/ผู้ด้อยโอกาส/ผู้ป่วยเอดส์)
- งานด้านการศึกษา

- งานด้านการสาธารณสุข
 - งานด้านส่งเสริมกีฬาและนันทนาการ
 - ฯลฯ
- ๓. ยุทธศาสตร์การพัฒนาด้านการจัดระเบียบชุมชน สังคม และการรักษาความสงบเรียบร้อย
แนวทางการพัฒนา**
- งานด้านการรักษาความสงบเรียบร้อย
 - งานด้านการป้องกันและบรรเทาสาธารณภัย
 - งานด้านแก้ไขป้องกันปัญหาเสพติด
 - ฯลฯ
- ๔. ยุทธศาสตร์การพัฒนาด้านการวางแผน การส่งเสริมการลงทุน พาณิชยกรรม เศรษฐกิจ
พอเพียง และการท่องเที่ยว
แนวทางการพัฒนา**
- งานด้านการส่งเสริมการลงทุน
 - งานด้านการพาณิชยกรรม
 - งานด้านการส่งเสริมเศรษฐกิจพอเพียง
 - งานด้านการท่องเที่ยว
 - ฯลฯ
- ๕. ยุทธศาสตร์การพัฒนาด้านการบริหารจัดการและการอนุรักษ์ทรัพยากรธรรมชาติและ
สิ่งแวดล้อม
แนวทางการพัฒนา**
- งานด้านการป้องกันและอนุรักษ์ทรัพยากรธรรมชาติและสิ่งแวดล้อม
 - งานด้านการจัดการขยะในชุมชน
 - งานด้านการส่งเสริมให้เกิดการผลิต การบริการ การบริโภค เป็นมิตรกับสิ่งแวดล้อม
 - ฯลฯ
- ๖. ยุทธศาสตร์การพัฒนาด้านศิลปะ วัฒนธรรม จารีตประเพณี และภูมิปัญญาท้องถิ่น
แนวทางการพัฒนา**
- งานด้านการส่งเสริม เผยแพร่ และอนุรักษ์ ศิลปวัฒนธรรม จารีตประเพณี และภูมิปัญญา
ท้องถิ่น โบราณสถาน โบราณวัตถุ
 - ฯลฯ
- ๗. ยุทธศาสตร์พัฒนากระบวนการบริหารจัดการที่ดีในองค์กรและการมีส่วนร่วมของ
ประชาชน
แนวทางการพัฒนา**
- งานด้านการพัฒนาการบริหารจัดการที่ดีในองค์กร
 - งานด้านการมีส่วนร่วมของประชาชน และการป้องกันการทุจริต
 - งานด้านการปรับปรุงและพัฒนาบุคลากรในองค์กร
 - งานด้านการปรับปรุงและพัฒนาเครื่องมือเครื่องใช้ และสถานที่ปฏิบัติงาน
 - งานด้านการส่งเสริมความรู้ความเข้าใจเกี่ยวกับกิจการท้องถิ่น
 - งานด้านการปรับปรุงและพัฒนารายได้
 - งานด้านการส่งเสริมค่านิยม ๑๒ ประการ
 - ฯลฯ

๒. ยุทธศาสตร์ขององค์กรปกครองส่วนท้องถิ่น (องค์การบริหารส่วนตำบลหนองพลับ)

๒.๑ วิสัยทัศน์

“หนองพลับเป็นตำบลน่าอยู่ ประชาชนมีคุณภาพชีวิตที่ดีตามหลักปรัชญาเศรษฐกิจพอเพียง สืบสานประเพณีวัฒนธรรมท้องถิ่น การบริหารงานเพื่อประโยชน์สุขของประชาชน พร้อมก้าวสู่ประชาคมอาเซียน”

๒.๒ พันธกิจ

พันธกิจที่ ๑ จัดให้มี ปรับปรุงซ่อมแซม สาธารณูปโภค สาธารณูปการ ด้านโครงสร้างพื้นฐาน แหล่งน้ำ สภาพแวดล้อมที่ดี มีมาตรฐานและเพียงพอต่อความต้องการของประชาชน

พันธกิจที่ ๒ ส่งเสริมและพัฒนาจัดให้มีระบบการศึกษา สาธารณสุขให้ทั่วถึงรวมถึงพัฒนาสิ่งแวดล้อมในชุมชน ให้มีความเข้มแข็งและปลอดภัย

พันธกิจที่ ๓ ส่งเสริมอาชีพเกษตรกรรมที่ปลอดภัยจากสารพิษและเน้นเศรษฐกิจพอเพียง

พันธกิจที่ ๔ ส่งเสริมศาสนา ศิลปวัฒนธรรมและจารีตประเพณีท้องถิ่น

พันธกิจที่ ๕ พัฒนาและปรับปรุงระบบบริหารจัดการให้มีประสิทธิภาพโปร่งใส

๒.๓ จุดมุ่งหมายเพื่อการพัฒนา(เป้าประสงค์)

๑. ชุมชนมีระบบสาธารณูปโภค สาธารณูปการ ด้านโครงสร้างพื้นฐาน แหล่งน้ำ และสภาพแวดล้อมที่ดี มีมาตรฐานเพียงพอต่อความต้องการของประชาชน

๒. ประชาชนมีคุณภาพชีวิตที่ดี และมีความมั่นคงปลอดภัย ในชีวิตและทรัพย์สิน

๓. ประชาชนมีอาชีพและรายได้ที่เพียงพอต่อการดำรงชีวิต

๔. มีศิลปวัฒนธรรม ศาสนา ขนบธรรมเนียมประเพณี ที่เป็นเอกลักษณ์ของท้องถิ่น

๕. องค์การบริหารส่วนตำบลมีการบริหารจัดการที่ดีมีประสิทธิภาพตามหลักธรรมาภิบาล

๒.๔ ยุทธศาสตร์

๑ ด้านโครงสร้างพื้นฐาน แหล่งน้ำ สภาพแวดล้อมน่าอยู่

แนวทางการพัฒนา

๑. ก่อสร้างปรับปรุง บำรุงรักษา ถนน สะพาน ทางเท้า ท่อระบายน้ำ รางระบายน้ำ ฯลฯ

๒. การส่งเสริมและสนับสนุนพัฒนาระบบการจราจร

๓. การส่งเสริมและสนับสนุนการติดตั้งไฟฟ้าสาธารณะและขยายเขตไฟฟ้า

๔. การส่งเสริมและสนับสนุนพัฒนาแหล่งน้ำเพื่อการเกษตร และการอุปโภค บริโภค

๕. การส่งเสริมและสนับสนุนพัฒนาระบบการจัดการผังเมือง

๖. การส่งเสริมและสนับสนุนการปรับปรุงภูมิทัศน์และการจัดการสิ่งแวดล้อมต่าง ๆ

๒ ด้านการส่งเสริมการศึกษาและสนับสนุนพัฒนาคุณภาพชีวิตที่ดีขึ้น

แนวทางการพัฒนา

๑. การพัฒนาส่งเสริมและสนับสนุนการจัดการศึกษาที่มีคุณภาพในทุกระดับทั้งในและนอกระบบ ครอบคลุมทุกช่วงวัยพร้อมก้าวสู่ประชาคมอาเซียน

๒. การพัฒนา ส่งเสริม และสนับสนุนการกีฬาเพื่อสร้างนิสัยการรักกีฬา

๓. การส่งเสริมการป้องกัน การรักษา การฟื้นฟูสภาพร่างกายและจิตใจให้ประชาชนมีสุขภาพ แข็งแรงตามหลักสาธารณสุข

๔. การพัฒนาและเพิ่มประสิทธิภาพระบบการป้องกันและบรรเทาสาธารณภัยในท้องถิ่น โดยชุมชนมีส่วนร่วม

๕. การพัฒนาส่งเสริมและสนับสนุนการจัดกิจกรรมโครงการเพื่อป้องกันและแก้ไขปัญหายาเสพติด และปลอดจากอบายมุข
๖. การจัดสวัสดิการสงเคราะห์แก่ประชาชน
๗. การเสริมสร้างครอบครัวให้เข้มแข็ง มีสัมพันธภาพที่ดีเกิดความอบอุ่น รวมทั้งการพัฒนาสตรี เยาวชนผู้สูงอายุ

๓ ด้านการพัฒนาเศรษฐกิจชุมชนตามหลักปรัชญาเศรษฐกิจพอเพียง

แนวทางการพัฒนา

๑. ด้านการส่งเสริมกระบวนการเรียนรู้ในการดำเนินชีวิตตามหลักปรัชญาเศรษฐกิจพอเพียง
๒. ด้านการพัฒนาและส่งเสริมการประกอบอาชีพ

๔ ด้านการรักษา พัฒนาศิลปวัฒนธรรม ศาสนา จารีต ประเพณี

แนวทางการพัฒนา

๑. การส่งเสริมและสนับสนุนการจัดกิจกรรมโครงการส่งเสริมศิลปวัฒนธรรมแขนงต่างๆ จารีต วัฒนธรรมนิยมประเพณีและภูมิปัญญาท้องถิ่น
๒. การส่งเสริมและสนับสนุนการสร้างจิตสำนึกการอนุรักษ์ ทำนุ บำรุง ศาสนา

๕ ด้านการบริหารงานตามหลักธรรมาภิบาล

แนวทางการพัฒนา

๑. เสริมสร้างการพัฒนาการเมืองท้องถิ่นให้โปร่งใส สุจริต
๒. การส่งเสริมและสนับสนุนการอบรมสัมมนาการพัฒนาบุคลากรและกลไกในการประสานงาน ระหว่างอปท.
๓. การพัฒนาเพิ่มขีดความสามารถ ในด้านการบริหารจัดการ การเงิน การคลัง และงบประมาณ ให้มีประสิทธิภาพ โดยยึดหลักธรรมาภิบาล
๔. การส่งเสริมและสนับสนุนจัดให้มีวัสดุอุปกรณ์เครื่องมือเครื่องใช้ในการปฏิบัติงานและการพัฒนา ด้านการจัดการระบบ ICT
๕. เสริมสร้างความเข้มแข็งและการมีส่วนร่วมของประชาชนและจัดกิจกรรมการส่งเสริมความ สามัคคี

๒.๓ เป้าประสงค์

๑. เพื่อพัฒนาระบบโครงสร้างพื้นฐาน ระบบสาธารณูปโภค สาธารณูปการ ให้มีมาตรฐานและ เพียงพอต่อความต้องการของประชาชน

๒. เพื่อส่งเสริมคุณภาพชีวิตที่ดี โดยการส่งเสริมความปลอดภัยในชีวิตและทรัพย์สิน การป้องกันและ บรรเทา สาธารณภัย การสังคมสงเคราะห์ การพัฒนาและแก้ไขปัญหาด้านสังคม การส่งเสริมการดูแลสุขภาพ อนามัยและการกีฬา

๓. ประชาชนได้รับการส่งเสริมและสนับสนุนการพัฒนาสินค้าทางการเกษตร การเพิ่มมูลค่า ผลิตภัณฑ์ให้มีรายได้มากขึ้น และสามารถนำแนวคิดปรัชญาเศรษฐกิจพอเพียงมาใช้ในการดำรงชีวิตได้อย่างมี ประสิทธิภาพ มีการปรับปรุงภูมิทัศน์ แหล่งท่องเที่ยว และทรัพยากรธรรมชาติและสิ่งแวดล้อมให้เกิดความยั่งยืน

๔. เพื่อยกระดับคุณภาพการศึกษาของประชาชนทุกระดับอย่างทั่วถึง เป็นการรองรับการเข้าสู่ ประชาคมอาเซียน ควบคู่กับการส่งเสริมและปลูกฝังให้ประชาชนมีคุณธรรม จริยธรรม และอนุรักษ์สืบสาน ศิลปวัฒนธรรม ประเพณี ภูมิปัญญาท้องถิ่น

๕. เพื่อพัฒนาประสิทธิภาพการบริหารจัดการ การบริหารงานขององค์กร การพัฒนาบุคลากร พัฒนาสถานที่และอุปกรณ์ในการปฏิบัติราชการ การสนับสนุนการดำเนินการตามนโยบายของรัฐบาลและยุทธศาสตร์ การพัฒนาของจังหวัด

๒.๔ ตัวชี้วัด

- ๑) ในเขตอบต.มีโครงสร้างพื้นฐานให้ประชาชนได้ใช้บริการร้อยละ ๘๐
- ๒) ประชาชนมีความรู้มากขึ้นร้อยละ ๙๐ และศิลปวัฒนธรรมได้รับการสืบทอดและสืบสาน
- ๓) ประชาชนในเขตอบต.ร้อยละ ๘๐ มีความรู้และมีส่วนร่วมในการพัฒนาอบต.
- ๔) ประชาชนมีคุณภาพชีวิตที่ดีขึ้นร้อยละ ๑๐
- ๕) ชุมชนมีรายได้เพิ่มขึ้นในอัตราร้อยละ ๕ และพึ่งตนเองได้มากขึ้น
- ๖) ชุมชนในเขตอบต.ร้อยละ ๖๐ น่าย้อย่างสงบสุข
- ๗) การบริการจัดการของอบต.มีผลการปฏิบัติงานที่มีประสิทธิภาพสูงร้อยละ ๖๐

๒.๕ ค่าเป้าหมาย

- ๑) ด้านการได้รับบริการด้านโครงสร้างพื้นฐานให้มีความสะดวกและรวดเร็ว
- ๒) ประชาชนมีศักยภาพมีรายได้เพียงพอสามารถพึ่งตนเองได้
- ๓) มลภาวะและสิ่งแวดล้อมไม่เป็นพิษทำให้ชุมชนน่าย้อย่างสงบสุข
- ๔) ประชาชนมีความรู้และบำรุงรักษาศิลปวัฒนธรรมอันดีงาม
- ๕) การบริหารจัดการภาครัฐที่ดีและมีส่วนร่วมจากทุกภาคส่วน

๒.๖ กลยุทธ์

๑) ส่งเสริมสนับสนุนการวางระบบการพัฒนาด้านโครงสร้างพื้นฐานให้สอดคล้องกับความเป็นและความต้องการของประชาชน ก่อสร้าง ปรับปรุงเส้นทางคมนาคมอย่างทั่วถึง

๒) พัฒนาและจัดสร้างแหล่งน้ำ สงวนและเก็บกักน้ำเพื่อการเกษตร เพื่อการอุปโภคและบริโภค รวมทั้งโครงการก่อสร้างเขื่อนกันตลิ่งเพื่อแก้ไขปัญหาหน้าท่วมและน้ำแล้ง

๓) ส่งเสริมชุมชนให้เข้มแข็ง พัฒนาบทบาทของผู้นำชุมชน คณะกรรมการหมู่บ้านและชุมชนให้พัฒนาบทบาทและคุณภาพชีวิตของเด็ก เยาวชน สตรี ผู้สูงอายุ ผู้พิการ ผู้ด้อยโอกาส ประชาชน และคุ้มครองสิทธิเสรีภาพของประชาชน พัฒนาคูณภาพและศักยภาพตามความสามารถของแรงงานในท้องถิ่น

๔) ป้องกันและแก้ไขปัญหาการเสพติด การผลิตและการจำหน่ายยาเสพติดในทุกระดับ

๕) ดำเนินการโครงการ เพื่อให้บริการประชาชน และรับทราบปัญหา อุปสรรค และความต้องการของประชาชนในพื้นที่ พัฒนาศักยภาพของอาสาสมัครสาธารณสุขประจำหมู่บ้าน (อสม.) ส่งเสริมสุขภาพและอนามัยของประชาชนในทุกกระดับ ให้มีสุขภาพแข็งแรง

๖) ส่งเสริม สนับสนุนและร่วมมือกับส่วนราชการ หน่วยงานต่างๆ ในการเตรียมความพร้อมในการป้องกันภัย และการช่วยเหลือผู้ประสบภัย ติดตั้งระบบกล้องวงจรปิดในเขตชุมชนและสถานที่สำคัญ สนับสนุนการฝึกอบรมจัดตั้งและอบรมฟื้นฟูตำรวจบ้านและอาสาสมัครป้องกันภัยฝ่ายพลเรือน (อปพร.) และดูแลรักษาความปลอดภัยและการจราจร

๗) พัฒนาฟื้นฟูและอนุรักษ์ธรรมชาติ สิ่งแวดล้อม แหล่งน้ำ ลุ่มน้ำลำคลองและป่าไม้ให้มีความอุดมสมบูรณ์ สร้างจิตสำนึกเพื่อป้องกันและแก้ไขปัญหาสิ่งแวดล้อมของชุมชน จัดทำระบบกำจัดขยะรวมและจัดการขยะมูลฝอยและสิ่งปฏิกูล

๘) ส่งเสริมและพัฒนาระบบการศึกษาออกโรงเรียน ให้มีศักยภาพตามมาตรฐานสากล รองรับประชาคมอาเซียน

๙) พัฒนาฟื้นฟูและส่งเสริมกิจกรรมด้านศาสนา ศิลปวัฒนธรรมและประเพณีของชุมชนท้องถิ่น โดยการอนุรักษ์สืบสานต่อและเชื่อมโยงสู่กิจกรรมการท่องเที่ยว

๑๐) ปรับปรุงโครงสร้างการบริหารงาน นำระบบสารสนเทศมาใช้ในการบริหารงานภายในองค์กร สนับสนุนบุคลากรในสังกัดให้ได้รับการศึกษา อบรม การทำวิจัย เพิ่มพูนความรู้ เพิ่มประสิทธิภาพในการปฏิบัติราชการ

๒.๗ จุดยืนทางยุทธศาสตร์

- ๑) การพัฒนาชุมชนให้น่าอยู่มีความเข้มแข็ง โดยได้รับบริการสาธารณะด้านโครงสร้างพื้นฐานที่จำเป็นเพื่อรองรับการขยายตัวของชุมชนและเศรษฐกิจ
- ๒) การพัฒนาระบบการศึกษาและส่งเสริมศิลปวัฒนธรรมท้องถิ่น
- ๓) ส่งเสริมและพัฒนาศักยภาพคนและความเข้มแข็งของชุมชนในการพึ่งตนเอง
- ๔) การกำจัดขยะมูลฝอย สิ่งปฏิกูลและมลภาวะสิ่งแวดล้อมที่มีอย่างยั่งยืน
- ๕) การพัฒนาระบบการบริหารจัดการภาครัฐที่ดีและมีส่วนร่วมจากทุกภาคส่วน

๒.๘ ความเชื่อมโยงของยุทธศาสตร์ในภาพรวม

การจัดทำแผนพัฒนาท้องถิ่น(พ.ศ.๒๕๖๖ – ๒๕๗๐) ของ อบต.มีความเชื่อมโยงของยุทธศาสตร์ในภาพรวม ดังนี้

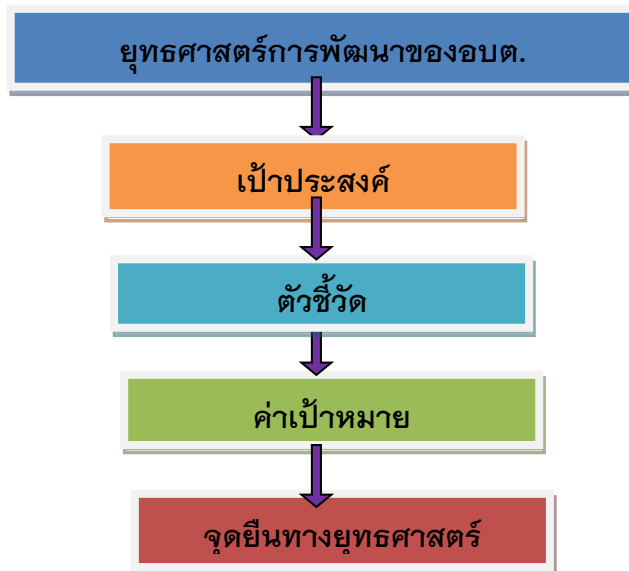

๓. การวิเคราะห์เพื่อพัฒนาท้องถิ่น

๓.๑ การวิเคราะห์กรอบการจัดทำยุทธศาสตร์ขององค์กรปกครองส่วนท้องถิ่น

๑. จุดแข็ง (S = STRENGTH)

- เป็นหน่วยงานที่สามารถกำหนดแนวทางในการพัฒนาท้องถิ่น นโยบาย การบริหารจัดการ การบริหารงานบุคคล และการเงินการคลังอย่างมีเอกภาพและสอดคล้องกับปัญหาความต้องการของประชาชนในพื้นที่
- เป็นหน่วยงานที่เปิดโอกาสให้ประชาชนมีส่วนร่วมในการแสดงความคิดเห็นโดยจัดประชุมประจำหมู่บ้าน/ตำบล เพื่อรับฟังข้อเสนอปัญหาและความต้องการ เพื่อรับข้อมูลมาประกอบการบริหารงานขององค์การบริหารส่วนตำบลหนองพลับ
- การกำกับดูแลการปฏิบัติงานจะมีหน่วยงานตรวจสอบและประเมินผลการปฏิบัติงานเป็นประจำทุกปี เช่น หน่วยงานตรวจสอบและการกำกับดูแลในระดับ อำเภอ จังหวัด สำนักงานตรวจงานแผ่นดิน เป็นต้น
- มีโครงสร้างอัตรากำลังประกอบไปด้วยพนักงานส่วนตำบล และพนักงานจ้าง ซึ่งได้กำหนดบทบาทหน้าที่ความรับผิดชอบให้แก่แต่ละตำแหน่งชัดเจนและพนักงานจ้างยังเป็นบุคลากรที่อยู่ในพื้นที่ทำให้การติดต่อประสานงานระหว่างหมู่บ้านได้อย่างรวดเร็วยิ่งขึ้น

- พนักงานส่วนตำบล พนักงานจ้างสามารถปฏิบัติหน้าที่ไปอยู่ในระเบียบวินัย และข้อตกลงขององค์กรได้เป็นอย่างดี
- เป็นหน่วยงานที่เป็นนิติบุคคล มีความคล่องตัวในการบริหารงบประมาณ
- พื้นที่ตำบลหนองพลับเป็นพื้นที่ที่มีแม่น้ำลำคลองไหลผ่านหลายสาย ทำให้พื้นที่เหมาะแก่การทำเกษตร
- มีการสืบสาววัฒนธรรมประเพณีไทยทรงดำให้คงอยู่สืบไป
- มีกลุ่มอาชีพทำขนมหวาน โดยกลุ่มสตรี แม่บ้าน ส่งผลให้สมาชิกในกลุ่มมีรายได้เพิ่มขึ้นส่งผลให้มีคุณภาพชีวิตความเป็นอยู่ดีขึ้น

๒. จุดอ่อน (W = WEAKNESS)

- กฎหมายระเบียบข้อบังคับต่างๆ มีการปรับปรุงแก้ไขตลอดเวลาทำให้ผู้ปฏิบัติงานขาดความชัดเจนเรื่องแนวทางในการดำเนินงาน
- ประชาชนส่วนใหญ่ยังขาดการมีส่วนร่วม และยังขาดแกนนำที่มีความเข้มแข็งของชุมชน
- บุคลากรไม่เพียงพอต่อการปฏิบัติงาน ซึ่งแต่ละคนรับผิดชอบงานหลายด้าน ทำให้ขาดความรู้ ความชำนาญในตำแหน่งงานหรือภารกิจหน้าที่ที่ได้รับ มอบหมาย ประกอบกับได้รับการถ่ายโอนภารกิจเพิ่มขึ้นจึงต้องมีการส่งเสริมให้ฝึกอบรมและกำหนดตำแหน่งงานเพิ่มขึ้นจึงต้องมีการส่งเสริมให้ฝึกอบรมและกำหนดตำแหน่งงานเพิ่มขึ้นในภารกิจด้านสาธารณสุข งานป้องกันและบรรเทาสาธารณภัย และงานเกษตร
- งบประมาณในการพัฒนาท้องถิ่นมีค่อนข้างน้อยทำให้การพัฒนาไม่ทั่วถึง
- พื้นที่ตำบลหนองพลับประสบปัญหาความยากจนทุกปี
- มีลำคลองหนองบึงสาธารณะประโยชน์มากมายแต่ไม่สามารถกักเก็บไว้ใช้ในฤดูแล้งได้ เนื่องจากต้นเขินยังไม่ได้มีการพัฒนาให้เกิดประโยชน์กับประชาชน
- ไม่มีศูนย์รวมการจำหน่ายและกระจายสินค้าของท้องถิ่น

๓. โอกาส (O = OPPORTUNITY)

- พื้นที่เหมาะสมกับการประกอบอาชีพเกษตรกรรม
- พื้นที่ที่มีความเหมาะสมต่อการพัฒนาโครงสร้างพื้นฐานและระบบสาธารณสุขปโภค
- กลุ่มอาชีพเข้มแข็ง
- มีการสนับสนุนให้บันทึกระบบบัญชีด้วยคอมพิวเตอร์
- มีกฎหมายให้ท้องถิ่นมีอิสระในการบริหารงาน
- มีการถ่ายโอนการกระจายอำนาจให้แก่ท้องถิ่น
- หน่วยงานภายนอกสนับสนุนงบประมาณ
- มีประเพณีวัฒนธรรมพื้นบ้าน
- มีแหล่งทรัพยากรทางธรรมชาติ เช่น แม่น้ำ คูคลอง หนอง บึง

๔. อุปสรรค/ข้อจำกัด (T = THREAT)

- ต้นทุนการผลิตมีราคาสูง
- ไม่มีตลาดกลางจำหน่ายสินค้า
- เกษตรกรขาดความรู้การใช้เทคโนโลยีการเกษตร
- ประชาชนขาดความรู้ด้านกฎหมาย ขาดความสนใจในเรื่องการรับผิดชอบร่วมมือกันในการบริหาร
- องค์กรชุมชนไม่เข้มแข็ง และเข้าใจบทบาทของตนเองในเรื่องการมีส่วนร่วมและการรวมกลุ่ม
- การจัดสรรงบประมาณจากรัฐบาลล่าช้าและลดน้อยลง

- มีการแพร่ระบาดของปัญหายาเสพติด
- ไม่มีการสืบสานวัฒนธรรม
- มีการเลียนแบบวัฒนธรรมตะวันตก

การสรุปสถานการณ์พัฒนา SWOT Analysis (จุดแข็ง จุดอ่อน โอกาสและอุปสรรค)

๑) การดำเนินงานด้านโครงสร้างพื้นฐาน

จากการพัฒนาขององค์การบริหารส่วนตำบลหนองพลับในปีที่ผ่านมาได้มีการพัฒนาและช่วยแก้ปัญหาความเดือดร้อนและบรรเทาความต้องการของประชาชนในด้านโครงสร้างพื้นฐาน เช่น ก่อสร้างถนนคอนกรีตเสริมเหล็ก ถนนลาดยาง รางระบายน้ำ ทางเท้า ขยายเขตไฟฟ้าสาธารณะ ด้านสาธารณสุขโรคแหล่งน้ำ เช่น ขุดลอกคลอง ขุดลอกแหล่งน้ำต่าง ๆ ดูแลแจกจ่ายน้ำให้กับราษฎรที่ขาดแคลนน้ำอุปโภคบริโภค จัดหาแหล่งน้ำเพื่อการเกษตร

๒) การดำเนินงานด้านเศรษฐกิจ

องค์การบริหารส่วนตำบลหนองพลับโดยทั่วไปจะเป็นสังคมเกษตร มีวิถีชีวิตแบบชาวบ้าน คือ ความสะดวกสบายใช้ชีวิตอย่างพอเพียง ไม่ค่อยมีการแข่งขันทำให้ชาวบ้านตำบลหนองพลับมีการพึ่งพาอาศัยกัน สภาพเศรษฐกิจประชาชนส่วนใหญ่ประมาณร้อยละ ๘๐ ประกอบอาชีพทำนา ทำไร่แตงโม ส่วนที่เหลือเป็นอาชีพค้าขาย รับจ้าง เลี้ยงสัตว์ ทำสวน และรับราชการ แต่เนื่องจากการทำนา สามารถทำได้ปีละ ๒-๓ ครั้ง ทำไร่แตงโม สามารถทำได้ปีละ ๑ ครั้ง เนื่องจากสภาพภูมิอากาศและน้ำในการใช้ทำการเกษตรกรรม จึงส่งเสริมสนับสนุนกลุ่มอาชีพ ส่งเสริมสร้างรายได้และลดรายจ่ายในครัวเรือน

๓) การดำเนินงานด้านสังคม

ส่งเสริมการพัฒนาเด็กและเยาวชน ส่งเสริมความรู้และป้องกันการระบาดของยาเสพติดทั้งในเชิงรุกและเชิงรับ รณรงค์ส่งเสริมหมู่บ้านปลอดยาเสพติดพัฒนาคุณภาพชีวิตคนชรา คนพิการ สตรี ผู้ด้อยโอกาสช่วยเหลือตนเองไม่ได้และผู้ยากไร้ สร้างความเข้มแข็งของชุมชนในการป้องกันและแก้ไขปัญหาให้กับประชาชนตำบลหนองพลับ เพื่อให้มีคุณภาพชีวิตที่ดีขึ้น

๔) การดำเนินงานด้านทรัพยากรธรรมชาติและสิ่งแวดล้อม

ส่งเสริมให้เยาวชนและประชาชนในตำบลมีการจัดเก็บขยะในชุมชน ปลูกต้นไม้ในชุมชนกำจัดวัชพืชในแหล่ง จัดการปรับปรุงแหล่งน้ำและคูคลองธรรมชาติให้มีความสะอาดปราศจากสิ่งกีดขวางและน้ำสามารถไหลได้สะดวก

๕) การดำเนินงานด้านการเมือง การบริหาร

องค์การบริหารส่วนตำบลหนองพลับแบ่งการบริหารงานและการปกครองตามพระราชบัญญัติสภาตำบลและองค์การบริหารส่วนตำบล พ.ศ. ๒๕๓๗ และที่แก้ไขเพิ่มเติม (ฉบับที่ ๕) พ.ศ. ๒๕๔๖ และยังได้มีการให้ความรู้ด้านการเมืองการปกครองท้องถิ่นแก่ประชาชน รณรงค์ให้มีการเลือกตั้งอย่างบริสุทธิ์ยุติธรรมไม่ซื้อสิทธิ์ขายเสียง สนับสนุนให้สมาชิกสภา อบต.ได้รับความรู้ในเรื่องต่างๆ ในงานที่เกี่ยวข้อง ส่งเสริมและพัฒนาบุคลากรให้มีความรู้ พัฒนาขีดความสามารถด้านการปฏิบัติงาน มีบริการจัดเก็บภาษีนอกสถานที่ประชาสัมพันธ์ข้อมูลข่าวสารของหน่วยงานต่างๆ และของ อบต.ตาม พ.ร.บ. ข้อมูลข่าวสาร จัดทำข้อมูลของหน่วยงานต่างๆ ในตำบลเพื่อใช้เป็นข้อมูลพื้นฐานในการกำหนดทิศทางการพัฒนาตำบล

๓.๒ การประเมินสถานการณ์สภาพแวดล้อมภายนอกที่เกี่ยวข้อง

ผลการพัฒนาองค์การบริหารส่วนตำบลหนองพลับตามแผนพัฒนาสามปี ประจำปีงบประมาณ ๒๕๕๘ ซึ่งส่งผลในการดำเนินงานการพัฒนาในด้านต่างๆ ดังนี้

๑. ผลการดำเนินงานด้านโครงสร้างพื้นฐาน

- ปรับปรุงซ่อมแซมและก่อสร้างถนนภายในเขตตำบลมีมาตรฐาน และสะดวกทั่วถึงมากยิ่งขึ้น
- ขุดลอกคูคลอง บำรุงรักษาพัฒนาแหล่งน้ำสาธารณะ

- ก่อสร้างวางระบายน้ำ สามารถระบายน้ำใช้ในการเกษตรได้ทั่วถึง
- ประชาชนได้รับความสะดวกและความปลอดภัยในการสัญจร

๒. ผลการดำเนินงานด้านเศรษฐกิจ

- ส่งเสริมการประกอบอาชีพ
- ส่งเสริมการฝึกอบรมการเกษตรตามแนวเศรษฐกิจพอเพียง

๓. ผลการดำเนินงานด้านสังคม

- สงเคราะห์เบี้ยยังชีพแก่คนชรา ผู้พิการและผู้ป่วยเอดส์
- การป้องกันและบรรเทาสาธารณภัย
- สนับสนุนโครงการฝึกอบรม อปพร.

๔. ผลการดำเนินงานด้านทรัพยากรทางธรรมชาติและสิ่งแวดล้อม

- ประชาชนมีความรู้และมีจิตสำนึกในการคัดแยกขยะ และมีส่วนร่วมในการคัดแยกขยะ
- ชุมชนสะอาดมีความเป็นระเบียบเรียบร้อย
- พัฒนาสิ่งแวดล้อม และปริมาณขยะลดลง
- ปลุกจิตสำนึกให้ประชาชนรักษาสิ่งแวดล้อม

๕. ผลการดำเนินงานด้านการเมือง การบริหาร

- ส่งเสริมการมีส่วนร่วมของประชาชนในการจัดทำแผนชุมชนและแผนพัฒนาสามปี
- ประชาชนได้รับความสะดวก รวดเร็วในการมาติดต่อราชการ
- ส่งบุคลากรเข้ารับการศึกษอบรมในหลักสูตรต่างๆ
- ปรับปรุงระบบการจัดเก็บภาษีเพื่อพัฒนารายได้

๓.๓ ความเชื่อมโยงยุทธศาสตร์การพัฒนาจังหวัดกับยุทธศาสตร์การพัฒนาขององค์กรปกครองส่วนท้องถิ่น

โครงสร้างความเชื่อมโยงแผนยุทธศาสตร์การพัฒนา อบต.หนองพลับ พ.ศ.๒๕๖๖-๒๕๗๐

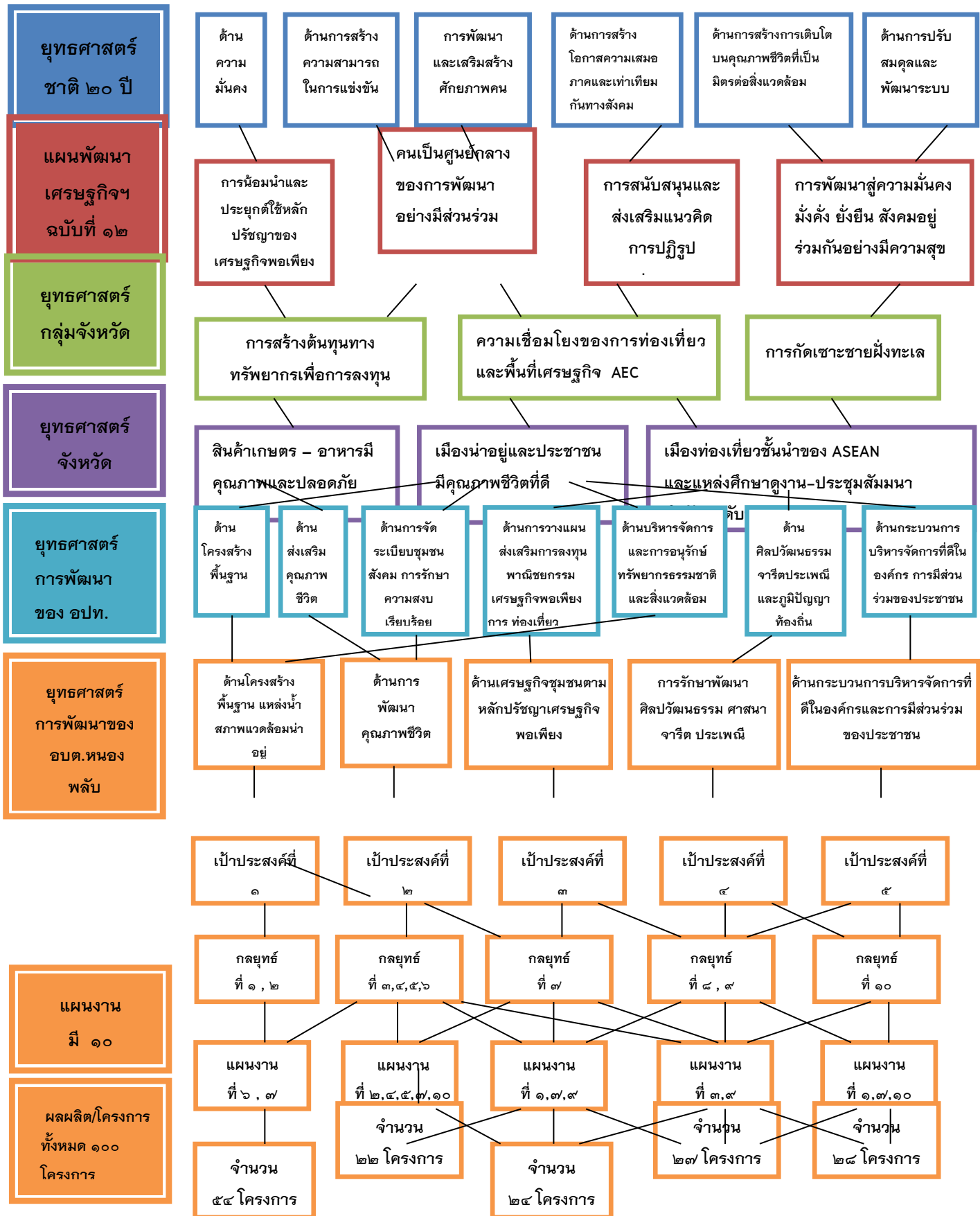

๓.๔ แผนผังยุทธศาสตร์ (Strategic map)

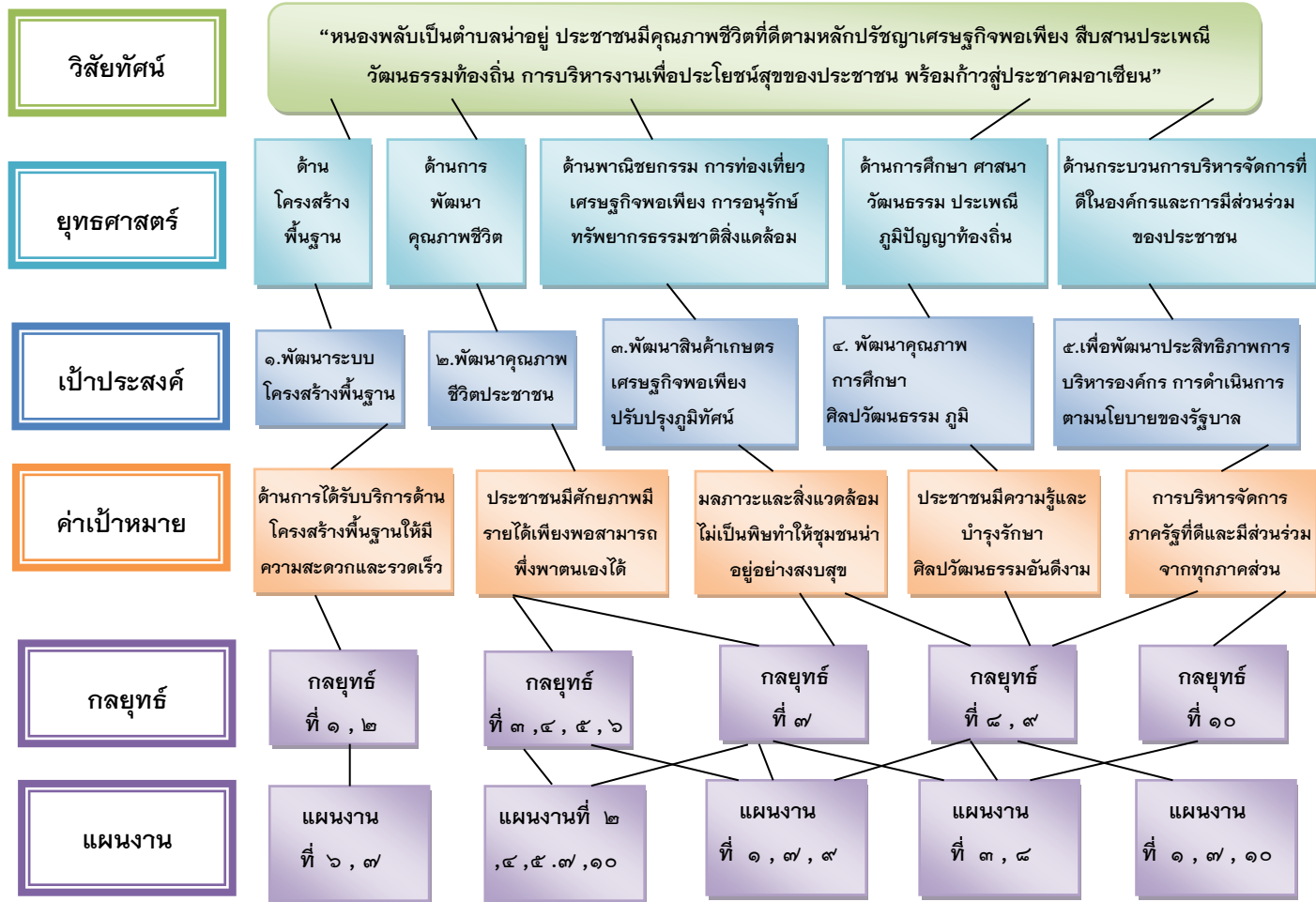

หมายเหตุ

- ที่ ๑ แผนงานบริหารงานทั่วไป
- ที่ ๒ แผนงานการรักษาความสงบภายใน
- ที่ ๓ แผนงานการศึกษา
- ที่ ๔ แผนงานสาธารณสุข
- ที่ ๕ แผนงานสังคมสงเคราะห์
- ที่ ๖ แผนงานเกษตรและชุมชน
- ที่ ๗ แผนงานสร้างความเข้มแข็งของชุมชน
- ที่ ๘ แผนงานการศึกษา วัฒนธรรม และนันทนาการ
- ที่ ๙ แผนงานการเกษตร
- ที่ ๑๐ แผนงานงบกลาง

๓.๕ รายละเอียดยุทธศาสตร์

ความเชื่อมโยง กับยุทธศาสตร์ จังหวัด	ยุทธศาสตร์ อปท.ในเขต จังหวัด	ยุทธศาสตร์ อปท.	เป้าประสงค์	ตัวชี้วัด ผลผลิต/ โครงการ	ค่าเป้าหมาย					ความก้าวหน้า ของเป้าหมาย	กลยุทธ์	ผลผลิต/ โครงการ	หน่วยงาน รับผิดชอบ หลัก	หน่วย สนับสนุน
					๒๕๖๖	๒๕๖๗	๒๕๖๘	๒๕๖๙	๒๕๗๐					
ยุทธศาสตร์ที่ ๒ เมืองน่าอยู่และ ประชาชนมี คุณภาพชีวิตที่ดี	ยุทธศาสตร์ที่ ๑ ด้านโครงสร้าง พื้นฐาน	ยุทธศาสตร์ที่ ๑ ยุทธศาสตร์การ พัฒนาด้าน โครงสร้างพื้นฐาน	๑ เพื่อพัฒนาระบบ โครงสร้างพื้นฐาน ระบบ สาธารณูปโภค สาธารณูปการ ให้มี มาตรฐานและ เพียงพอต่อความ ต้องการของ ประชาชน	จำนวน โครงการ ก่อสร้าง ปรับปรุง บำรุงรักษา	๙	๙	๙	๙	๙	ปีละ ๙ สาย	พัฒนาด้าน โครงสร้าง พื้นฐานให้ สอดคล้องกับ ความจำเป็นฯลฯ	- ก่อสร้างถนน คสล./ลงลูกรัง/หิน คลุก - ปรับปรุงซ่อมแซม ขยายถนน คสล./ ลูกรัง/หินคลุก	กองโยธา	สำนักงาน ปลัด อบต.
				มีเส้นทางที่ ได้รับการ บำรุงรักษา	๒	๒	๒	๒	๒	ติดตั้งระบบ การจราจรปีละ ๒ จุด	ติดตั้งระบบ การจราจรบน ท้องถนนให้มี ความปลอดภัย ทุกจุด	- จัดทำป้ายเตือน สัญญาณจราจร - ติดตั้งไฟกระพริบ เตือนตามจุดเสี่ยงที่ เกิดอุบัติเหตุ - ติดตั้งกล้องวงจร ปิด ป้ายบอกชื่อ หมู่บ้าน	กองโยธา	สำนักงาน ปลัด อบต.

ความเชื่อมโยง กับยุทธศาสตร์ จังหวัด	ยุทธศาสตร์ อปท.ในเขต จังหวัด	ยุทธศาสตร์ อปท.	เป้าประสงค์	ตัวชี้วัด ผลผลิต/ โครงการ	ค่าเป้าหมาย					ความก้าวหน้า ของเป้าหมาย	กลยุทธ์	ผลผลิต/ โครงการ	หน่วยงาน รับผิดชอบ หลัก	หน่วย สนับสนุน
					๒๕๖๖	๒๕๖๗	๒๕๖๘	๒๕๖๙	๒๕๗๐					
ยุทธศาสตร์ที่ ๒ เมืองน่าอยู่และ ประชาชนมี คุณภาพชีวิตที่ดี	ยุทธศาสตร์ที่ ๑ ด้านโครงสร้าง พื้นฐาน	ยุทธศาสตร์ที่ ๑ ยุทธศาสตร์การ พัฒนาด้าน โครงสร้างพื้นฐาน	๑ เพื่อพัฒนาระบบ โครงสร้างพื้นฐาน ระบบ สาธารณูปโภค สาธารณูปการ ให้มี มาตรฐานและ เพียงพอต่อความ ต้องการของ ประชาชน	ร้อยละของ ครัวเรือนที่มี ไฟฟ้าใช้	๑๐๐	๑๐๐	๑๐๐	๑๐๐	๑๐๐	ร้อยละ ๑๐๐ ของครัวเรือนมี ไฟฟ้าใช้	การส่งเสริมและ สนับสนุนการติดตั้ง ไฟฟ้าสาธารณะ และขยายไฟฟ้า	ขยายเขตไฟฟ้า	กองโยธา	สำนักงาน ปลัด อบต.
				จำนวน หมู่บ้านที่ ได้รับการ ติดตั้ง/ ซ่อมแซม ไฟฟ้า สาธารณะให้ ใช้งานได้ดีทุก แห่ง	๗	๗	๗	๗	๗	ติดตั้ง/ซ่อมแซม ไฟฟ้าสาธารณะ ทุกปีและทุก หมู่บ้าน		ติดตั้ง/ปรับปรุง/ ซ่อมแซมไฟฟ้า สาธารณะทุก หมู่บ้าน	กองโยธา	สำนักงาน ปลัด อบต.

ความเชื่อมโยง กับยุทธศาสตร์ จังหวัด	ยุทธศาสตร์ อปท.ในเขต จังหวัด	ยุทธศาสตร์ อปท.	เป้าประสงค์	ตัวชี้วัด ผลผลิต/ โครงการ	ค่าเป้าหมาย					ความก้าวหน้า ของเป้าหมาย	กลยุทธ์	ผลผลิต/ โครงการ	หน่วยงาน รับผิดชอบ หลัก	หน่วย สนับสนุน
					๒๕๖๖	๒๕๖๗	๒๕๖๘	๒๕๖๙	๒๕๗๐					
ยุทธศาสตร์ที่ ๒ เมืองน่าอยู่และ ประชาชนมี คุณภาพชีวิตที่ดี	ยุทธศาสตร์ที่ ๑ ด้านโครงสร้าง พื้นฐาน	ยุทธศาสตร์ที่ ๑ ยุทธศาสตร์การ พัฒนาด้าน โครงสร้างพื้นฐาน	ชุมชนมีระบบ สาธารณสุขภาค สาธารณสุขการ ด้านโครงสร้าง พื้นฐาน ให้มี มาตรฐานเพียงพอ ต่อความต้องการ ของประชาชน	จำนวน โครงการ/ กิจกรรมที่ เกี่ยวกับการ จัดระบบการ จัดการด้านผัง เมือง	๑	๑	๑	๑	๑	ปีละ ๑ ครั้ง	ส่งเสริมและ สนับสนุนพัฒนา ระบบการจัดการ ผังเมือง	การจัดทำผัง เมือง	สำนักงาน ปลัด อบต.	สำนักงาน ปลัด อบต.
				- จำนวนพื้นที่ สีเขียวที่ เพิ่มขึ้นจาก เดิม - จำนวนพื้นที่ ที่ได้รับการ ปรับปรุงภูมิ ทัศน์	๑	๑	๑	๑	๑	ปีละ ๑ ครั้ง	ส่งเสริมและ สนับสนุนการ ปรับปรุงภูมิทัศน์ และการจัดการ สิ่งแวดล้อมต่าง ๆ	-จัดสถานที่ออก กำลังกาย -กำจัดขยะมูล ฝอยสิ่งปฏิกูล และน้ำเสีย -สร้างศาลา เอนกประสงค์ -Big Cleaning Day -ท้องถิ่นหนอง พลับสวยด้วยมือ เรา -การปลูกต้นไม้ ลดภาวะโลกร้อน	สำนักงาน ปลัด อบต.	สำนักงาน ปลัด อบต.

ความเชื่อมโยง กับยุทธศาสตร์ จังหวัด	ยุทธศาสตร์ อปท.ในเขต จังหวัด	ยุทธศาสตร์ อปท.	เป้าประสงค์	ตัวชี้วัด ผลผลิต/ โครงการ	ค่าเป้าหมาย					ความก้าวหน้า ของเป้าหมาย	กลยุทธ์	ผลผลิต/ โครงการ	หน่วยงาน รับผิดชอบ หลัก	หน่วย สนับสนุน
					๒๕๖๖	๒๕๖๗	๒๕๖๘	๒๕๖๙	๒๕๗๐					
ยุทธศาสตร์ที่ ๑ สินค้าเกษตร – อาหารมีคุณภาพ และปลอดภัย ยุทธศาสตร์ที่ ๒ เมื่อนำอยู่และ ประชาชนมี คุณภาพชีวิตที่ดี	ยุทธศาสตร์ที่ ๒ การพัฒนาด้านการ ส่งเสริมคุณภาพ ชีวิต ยุทธศาสตร์ที่ ๓ การพัฒนาด้านการ จัดระเบียบชุมชน สังคมและการ รักษาความสงบ เรียบร้อย	ยุทธศาสตร์ที่ ๒ ยุทธศาสตร์การ พัฒนาการ พัฒนาคนและ สังคมที่มีคุณภาพ	ส่งเสริมและพัฒนา ให้มีระบบ การศึกษา การกีฬา สาธารณสุขให้ ทั่วถึง รวมถึงการ พัฒนาคนในชุมชน ให้มีความเข้มแข็ง และความปลอดภัย ในชีวิตและ ทรัพย์สิน	จำนวน กิจกรรม/ โครงการที่ ได้รับการ สนับสนุนด้าน อุปกรณ์การ เรียนการสอน ต่างๆ	๔	๔	๔	๔	๔	ปีละ ๑ ครั้ง จำนวน ๑ ศพด. ๒ รร.	ประชาชนมี รายได้เพิ่มขึ้น -อบรมเด็กและ เยาวชนเพิ่มพูน ประสบการณ์ชีวิต -อบรมเด็กและ เยาวชนรอบรู้เรื่อง อาเซียน -การประเมินคุณภาพ ภายในศูนย์พัฒนา เด็กเล็กวัดธรรมรังษี -จัดซื้อสื่อพิมพ์เพื่อ ส่งเสริมการ พัฒนาการของเด็กใน ศูนย์พัฒนาเด็กเล็กฯ -กิจกรรมวันเด็ก แห่งชาติ -สนับสนุนอาหาร กลางวัน สนับสนุนอาหาร เสริม (นม)	กอง การศึกษาฯ	สำนักงาน ปลัด อบต.	

ความเชื่อมโยง กับยุทธศาสตร์ จังหวัด	ยุทธศาสตร์ อปท.ในเขต จังหวัด	ยุทธศาสตร์ อปท.	เป้าประสงค์	ตัวชี้วัด ผลผลิต/ โครงการ	ค่าเป้าหมาย					ความก้าวหน้า ของเป้าหมาย	กลยุทธ์	ผลผลิต/ โครงการ	หน่วยงาน รับผิดชอบ หลัก	หน่วย สนับสนุน
					๒๕๖๖	๒๕๖๗	๒๕๖๘	๒๕๖๙	๒๕๗๐					
ยุทธศาสตร์ที่ ๑ สินค้าเกษตร – อาหารมีคุณภาพ และปลอดภัย ยุทธศาสตร์ที่ ๒ เมื่อนำอยู่และ ประชาชนมี คุณภาพชีวิตที่ดี	ยุทธศาสตร์ที่ ๒ การพัฒนาด้านการ ส่งเสริมคุณภาพ ชีวิต ยุทธศาสตร์ที่ ๓ การพัฒนาด้านการ จัดระเบียบชุมชน สังคมและการ รักษาความสงบ เรียบร้อย	ยุทธศาสตร์ที่ ๒ ยุทธศาสตร์การ พัฒนาการ พัฒนาคนและ สังคมที่มีคุณภาพ	ส่งเสริมและพัฒนา ให้มีระบบ การศึกษา การกีฬา สาธารณสุขให้ ทั่วถึง รวมถึงการ พัฒนาคนในชุมชน ให้มีความเข้มแข็ง และความปลอดภัย ในชีวิตและ ทรัพย์สิน	จำนวน กิจกรรม/ โครงการที่ ได้รับการ สนับสนุนด้าน อุปกรณ์การ เรียนการสอน ต่างๆ	๔	๔	๔	๔	๔	ปีละ ๑ ครั้ง	ส่งเสริมและสนับสนุน การจัดการศึกษาที่มี คุณภาพในทุกระดับ ทั้งในระบบและนอก ระบบครอบคลุมทุก ช่วงวัย พร้อมก้าวสู่ ประชาคมอาเซียน	-ศึกษาฐานครูศูนย์ พัฒนาเด็กเล็กวัด ธรรมรังษี -ทัศนศึกษาของเด็ก ในศูนย์พัฒนาเด็ก เล็กวัดธรรมรังษี -ศึกษาแหล่งเรียนรู้ ในชุมชนของเด็ก นักเรียนในศูนย์ฯ -ประชุมผู้ปกครอง ศูนย์พัฒนาเด็กเล็ก วัดธรรมรังษี -ส่งเสริมกิจกรรม ศูนย์พัฒนาเด็กเล็ก วัดธรรมรังษี -การจ้างครูอัตราจ้าง สอนวิชา ภาษาอังกฤษเพื่อเข้า สู่อเซียน ค่ายกิจกรรม เยาวชนเพื่อการ เรียนรู้	กอง การศึกษา	สำนักงาน ปลัด อบต.

ความเชื่อมโยง กับยุทธศาสตร์ จังหวัด	ยุทธศาสตร์ อปท.ในเขต จังหวัด	ยุทธศาสตร์ อปท.	เป้าประสงค์	ตัวชี้วัด ผลผลิต/ โครงการ	ค่าเป้าหมาย					ความก้าวหน้า ของเป้าหมาย	กลยุทธ์	ผลผลิต/ โครงการ	หน่วยงาน รับผิดชอบ หลัก	หน่วย สนับสนุน
					๒๕๖๖	๒๕๖๗	๒๕๖๘	๒๕๖๙	๒๕๗๐					
ยุทธศาสตร์ที่ ๑ สินค้าเกษตร – อาหารมีคุณภาพ และปลอดภัย ยุทธศาสตร์ที่ ๒ เมืองน่าอยู่และ ประชาชนมี คุณภาพชีวิตที่ดี	ยุทธศาสตร์ที่ ๓ การพัฒนาด้านการ จัดระเบียบชุมชน สังคมและการ รักษาความสงบ เรียบร้อย ยุทธศาสตร์ที่ ๒ การพัฒนาด้านการ ส่งเสริมคุณภาพ ชีวิต	ยุทธศาสตร์ที่ ๒ ยุทธศาสตร์การ พัฒนาด้านการ พัฒนาคนและ สังคมที่มีคุณภาพ	ส่งเสริมและพัฒนา ให้มีระบบ การศึกษา การกีฬา สาธารณสุขให้ ทั่วถึง รวมถึงการ พัฒนาคนในชุมชน ให้มีความเข้มแข็ง และความปลอดภัย ในชีวิตและ ทรัพย์สิน	ประชาชน ได้รับการ พัฒนาและ แก้ไขปัญหา สังคมมากขึ้น	๑	๑	๑	๑		ปีละ ๑ ครั้ง	ส่งเสริมและ สนับสนุนการจัด การศึกษาที่มี คุณภาพในทุก ระดับทั้งใน ระบบและนอก ระบบครอบคลุม ทุกช่วงวัย พร้อม ก้าวสู่ประชาคม อาเซียน	-ส่งเสริมกีฬา หมู่บ้านด้านยาเสพติด -แข่งขันกีฬาฟุต ซอล -จัดซื้ออุปกรณ์กีฬา ประจำหมู่บ้าน	กอง การศึกษาฯ	สำนักงาน ปลัด อบต.
					๑	๑	๑	๑		ปีละ ๑ ครั้ง	ส่งเสริมการ ป้องกัน การ รักษา การฟื้นฟู สภาพร่างกาย และจิตใจให้ ประชาชนมี สุขภาพแข็งแรง ตามหลัก สาธารณสุข	-อุดหนุน คณะกรรมการ อสม. -สมทบกองทุน สวัสดิการชุมชน ตำบลหนองปลับ -สมทบกองทุน หลักประกันสุขภาพ ในระดับท้องถิ่นหรือ พื้นที่ -อสม.สัมพันธ์ -รณรงค์ป้องกันการ แพร่ระบาดของโรค -รณรงค์ป้องกันโรค พิษสุนัขบ้า	กอง การศึกษาฯ	สำนักงาน ปลัด อบต.

ความเชื่อมโยง กับยุทธศาสตร์ จังหวัด	ยุทธศาสตร์ อปท.ในเขต จังหวัด	ยุทธศาสตร์ อปท.	เป้าประสงค์	ตัวชี้วัด ผลผลิต/ โครงการ	ค่าเป้าหมาย					ความก้าวหน้า ของเป้าหมาย	กลยุทธ์	ผลผลิต/ โครงการ	หน่วยงาน รับผิดชอบ หลัก	หน่วย สนับสนุน
					๒๕๖๖	๒๕๖๗	๒๕๖๘	๒๕๖๙	๒๕๗๐					
ยุทธศาสตร์ที่ ๑ สินค้าเกษตร – อาหารมีคุณภาพ และปลอดภัย ยุทธศาสตร์ที่ ๒ เมื่อนำอยู่และ ประชาชนมี คุณภาพชีวิตที่ดี	ยุทธศาสตร์ที่ ๓ การพัฒนาด้านการ จัดระเบียบชุมชน สังคมและการ รักษาความสงบ เรียบร้อย ยุทธศาสตร์ที่ ๒ การพัฒนาด้านการ ส่งเสริมคุณภาพ ชีวิต	ยุทธศาสตร์ที่ ๒ ยุทธศาสตร์การ พัฒนาด้านการ พัฒนาคนและ สังคมที่มีคุณภาพ	ส่งเสริมและพัฒนา ให้มีระบบ การศึกษา การกีฬา สาธารณสุขให้ ทั่วถึง รวมถึงการ พัฒนาคนในชุมชน ให้มีความเข้มแข็ง และความปลอดภัย ในชีวิตและ ทรัพย์สิน	ประชาชน ได้รับการ พัฒนาและ แก้ไขปัญหา สังคมมากขึ้น	๑	๑	๑	๑	๑	ปีละ ๑ ครั้ง	ส่งเสริมและ สนับสนุนการจัด การศึกษาที่มี คุณภาพในทุก ระดับทั้งใน ระบบและนอก ระบบครอบคลุม ทุกช่วงวัย พร้อม ก้าวสู่ประชาคม อาเซียน	-สนับสนุน งบประมาณการ ดำเนินงาน ศตส.อ. เมืองเพชรบุรี ฯ -ป้องกันและแก้ไข ปัญหาเสพติด -ชุมชนสีขาว	กอง สวัสดิการ สังคม	สำนักงาน ปลัด อบต.
					๑	๑	๑	๑		ปีละ ๑ ครั้ง	ส่งเสริมการ ป้องกัน การ รักษา การฟื้นฟู สภาพร่างกาย และจิตใจให้ ประชาชนมี สุขภาพแข็งแรง ตามหลัก สาธารณสุข	การ ประชาสัมพันธ์ สิทธิประโยชน์ของ คนพิการและ สำรวจความ ต้องการ เครื่องช่วยความ พิการภายในตำบล หนองปลับ	กอง สวัสดิการ สังคม	สำนักงาน ปลัด อบต.

ความเชื่อมโยง กับยุทธศาสตร์ จังหวัด	ยุทธศาสตร์ อปท.ในเขต จังหวัด	ยุทธศาสตร์ อปท.	เป้าประสงค์	ตัวชี้วัด ผลผลิต/ โครงการ	ค่าเป้าหมาย					ความก้าวหน้า ของเป้าหมาย	กลยุทธ์	ผลผลิต/ โครงการ	หน่วยงาน รับผิดชอบ หลัก	หน่วย สนับสนุน
					๒๕๖๖	๒๕๖๗	๒๕๖๘	๒๕๖๙	๒๕๗๐					
ยุทธศาสตร์ที่ ๑ สินค้าเกษตร – อาหารมีคุณภาพ และปลอดภัย ยุทธศาสตร์ที่ ๒ เมืองน่าอยู่และ ประชาชนมี คุณภาพชีวิตที่ดี	ยุทธศาสตร์ที่ ๓ การพัฒนาด้านการ จัดระเบียบชุมชน สังคมและการ รักษาความสงบ เรียบร้อย ยุทธศาสตร์ที่ ๒ การพัฒนาด้านการ ส่งเสริมคุณภาพ ชีวิต	ยุทธศาสตร์ที่ ๒ ยุทธศาสตร์การ พัฒนาด้านการ พัฒนาคนและ สังคมที่มีคุณภาพ	ส่งเสริมและพัฒนา ให้มีระบบ การศึกษา การกีฬา สาธารณสุขให้ ทั่วถึง รวมถึงการ พัฒนาคนในชุมชน ให้มีความเข้มแข็ง และความปลอดภัย ในชีวิตและ ทรัพย์สิน	ประชาชน ได้รับการ พัฒนาและ แก้ไขปัญหา สังคมมากขึ้น	๑๐๐	๑๐๐	๑๐๐	๑๐๐	๑๐๐	จำนวน ครอบครัวที่มี ความ สัมพันธ์ที่ดี เพิ่มขึ้น ร้อยละ ๑๐๐	ร้อยละของ ประชาชนที่มี ส่วนร่วมของ ในการทำ กิจกรรมของ อปท.	- ส่งเสริมสถาบัน ครอบครัวสู่สันต์ ชุมชน สดใส - จัดสวัสดิการและ จัดกิจกรรมสำหรับผู้ สูงวัย - เยาวชนประกวด วาดภาพในวันพ่อ - เยาวชนประกวด วาดภาพในวันแม่	กอง สวัสดิการ สังคม	สำนักงาน ปลัด อปท.

ความเชื่อมโยง กับยุทธศาสตร์ จังหวัด	ยุทธศาสตร์ อปท.ในเขต จังหวัด	ยุทธศาสตร์ อปท.	เป้าประสงค์	ตัวชี้วัด ผลผลิต/ โครงการ	ค่าเป้าหมาย					ความก้าวหน้า ของเป้าหมาย	กลยุทธ์	ผลผลิต/ โครงการ	หน่วยงาน รับผิดชอบ หลัก	หน่วย สนับสนุน
					๒๕๖๖	๒๕๖๗	๒๕๖๘	๒๕๖๙	๒๕๗๐					
ยุทธศาสตร์ที่ ๓ เมืองท่องเที่ยวชั้นนำของ ASEAN และแหล่งศึกษาดูงาน- ประชุมสัมมนา สำคัญ ระดับประเทศ	ยุทธศาสตร์ที่ ๔ การพัฒนาด้านการ วางแผนการ ส่งเสริม การลงทุน พาณิชย์ กรรมและ การท่องเที่ยว	ยุทธศาสตร์ที่ ๓ ยุทธศาสตร์การ พัฒนาด้านการ พัฒนาเศรษฐกิจ ชุมชนตามหลัก ปรัชญาเศรษฐกิจ พอเพียง	ส่งเสริมรายได้ พัฒนาอาชีพ เกษตรกรรมที่ ปลอดภัยจาก สารพิษและเน้น เศรษฐกิจพอเพียง และประชาชนมี อาชีพและรายได้ที่ เพียงพอต่อการ ดำรงชีวิต	ประชาชน ได้รับการ พัฒนาด้าน การประกอบ อาชีพ	๑	๑	๑	๑	๑	ปีละ ๑ ครั้ง	ร้อยละของ ประชาชนที่มี ส่วนร่วมของใน การทำกิจกรรม ของอบต.	- ส่งเสริมและ สนับสนุนการทำ เกษตรผสมผสาน เกษตรทางเลือก เกษตรอินทรีย์ และเกษตร ทฤษฎีใหม่	สำนักงาน ปลัด อบต.	สำนักงาน ปลัด อบต.
					๑	๑	๑	๑		ปีละ ๑ ครั้ง	- จำนวน โครงการอบรม ให้ความรู้การ ประกอบอาชีพ และเพิ่มรายได้ - อัตราการ ว่างงานลดลง	อบรมส่งเสริม อาชีพให้แก่ ประชาชนตำบล หนองพลับ	กอง สวัสดิการ สังคม	สำนักงาน ปลัด อบต.

ความเชื่อมโยง กับยุทธศาสตร์ จังหวัด	ยุทธศาสตร์ อปท.ในเขต จังหวัด	ยุทธศาสตร์ อปท.	เป้าประสงค์	ตัวชี้วัด ผลผลิต/ โครงการ	ค่าเป้าหมาย					ความก้าวหน้า ของเป้าหมาย	กลยุทธ์	ผลผลิต/ โครงการ	หน่วยงาน รับผิดชอบ หลัก	หน่วย สนับสนุน
					๒๕๖๖	๒๕๖๗	๒๕๖๘	๒๕๖๙	๒๕๗๐					
ยุทธศาสตร์ที่ ๓ เมืองท่องเที่ยวชั้นนำของ ASEAN และแหล่งศึกษาดูงาน- ประชุมสัมมนา สำคัญ ระดับประเทศ	ยุทธศาสตร์ที่ ๔ การพัฒนาด้านการวางแผนการ ส่งเสริม การลงทุน พาณิชย์ กรรมและ การท่องเที่ยว	ยุทธศาสตร์ที่ ๓ ยุทธศาสตร์การ พัฒนาด้านการ พัฒนาเศรษฐกิจ ชุมชนตามหลัก ปรัชญาเศรษฐกิจ พอเพียง	ส่งเสริมและพัฒนา ให้มีระบบ การศึกษา การกีฬา สาธารณสุขให้ ทั่วถึง รวมถึงการ พัฒนาคนในชุมชน ให้มีความเข้มแข็ง และความปลอดภัย ในชีวิตและ ทรัพย์สิน	ศาสนา ศิลปวัฒนธรรม และภูมิ ปัญญาท้องถิ่น ได้รับการสืบ ทอด	๑๑	๑๑	๑๑	๑๑	๑๑	ปีละ ๑๑ ครั้ง	ส่งเสริมและ สนับสนุนการจัด กิจกรรมโครงการ ส่งเสริม ศิลปวัฒนธรรม แขนงต่างๆ จารีต ขนบธรรมเนียม ประเพณีและภูมิ ปัญญาท้องถิ่น	-อบรมเด็กและ เยาวชนเรียนรู้ภูมิ ปัญญาท้องถิ่น -อบรมเด็กและ เยาวชนสืบสาน วัฒนธรรม ประเพณีท้องถิ่น -เด็กและเยาวชน สร้างน้ำพร รดน้ำ ขอพรผู้สูงอายุ -ส่งเสริมเด็กและ เยาวชนร่วม อนุรักษ์ประเพณี ไทยทรงดำ -ส่งเสริมการ อนุรักษ์ประเพณี การแข่งขัน -ส่งเสริมประเพณี ลอยกระทง -ส่งเสริมประเพณี สร้างน้ำพระรดน้ำ ขอพรผู้สูงอายุ -ส่งเสริมและ อนุรักษ์วัฒนธรรม และประเพณี ท้องถิ่น -ส่งเสริมและ อนุรักษ์ศิลปะและ ภูมิปัญญาท้องถิ่น -ส่งเสริมการ ท่องเที่ยวประเพณี ไทยทรงดำตำบล หนองพลับ	กอง การศึกษา	สำนักงาน ปลัด อบต.

													-สนับสนุน งบประมาณการจัด งานพระนครศรีรั ของจังหวัดเพชรบุรี		
--	--	--	--	--	--	--	--	--	--	--	--	--	---	--	--

ความเชื่อมโยง กับยุทธศาสตร์ จังหวัด	ยุทธศาสตร์ อปท.ในเขต จังหวัด	ยุทธศาสตร์ อปท.	เป้าประสงค์	ตัวชี้วัด ผลผลิต/ โครงการ	ค่าเป้าหมาย					ความก้าวหน้า ของเป้าหมาย	กลยุทธ์	ผลผลิต/ โครงการ	หน่วยงาน รับผิดชอบ หลัก	หน่วย สนับสนุน
					๒๕๖๖	๒๕๖๗	๒๕๖๘	๒๕๖๙	๒๕๗๐					
ยุทธศาสตร์ที่ ๓ เมืองท่องเที่ยวชั้นนำของ ASEAN และแหล่งศึกษาดูงาน- ประชุมสัมมนา สำคัญ ระดับประเทศ	ยุทธศาสตร์ที่ ๔ การพัฒนาด้านการ วางแผนการ ส่งเสริม การลงทุน พาณิชย์ กรรมและ การท่องเที่ยว	ยุทธศาสตร์ที่ ๓ ยุทธศาสตร์การ พัฒนาด้านการ พัฒนาเศรษฐกิจ ชุมชนตามหลัก ปรัชญาเศรษฐกิจ พอเพียง	ส่งเสริมรายได้ พัฒนาอาชีพ เกษตรกรรมที่ ปลอดภัยจาก สารพิษและเน้น เศรษฐกิจพอเพียง และประชาชนมี อาชีพและรายได้ที่ เพียงพอต่อการ ดำรงชีวิต	ศาสนา ศิลปวัฒนธรรม และภูมิ ปัญญาท้องถิ่น ได้รับการสืบ ทอด	๓	๓	๓	๓	๓	ปีละ ๓ ครั้ง	จำนวนกิจกรรม สร้างจิตสำนึก การอนุรักษ์ ทำนุ บำรุง ศาสนา	- อบรมการ ปฏิบัติธรรม ถวายเพื่อเป็น พระราชกุศล - สืบสานทาง พระพุทธศาสนา - ฟื้นฟูธรรมเนียม ละคร	กอง การศึกษา	สำนักงาน ปลัด อบต.

ความเชื่อมโยง กับยุทธศาสตร์ จังหวัด	ยุทธศาสตร์ อปท.ในเขต จังหวัด	ยุทธศาสตร์ อปท.	เป้าประสงค์	ตัวชี้วัด ผลผลิต/ โครงการ	ค่าเป้าหมาย					ความก้าวหน้า ของเป้าหมาย	กลยุทธ์	ผลผลิต/ โครงการ	หน่วยงาน รับผิดชอบ หลัก	หน่วย สนับสนุน
					๒๕๖๖	๒๕๖๗	๒๕๖๘	๒๕๖๙	๒๕๗๐					
ยุทธศาสตร์ที่ ๒ เมืองน่าอยู่และ ประชาชนมี คุณภาพชีวิต	ยุทธศาสตร์ที่ ๗ การพัฒนา กระบวนการ บริหารจัดการที่ดี ในองค์กรและการมี ส่วนร่วมของ ประชาชน	ยุทธศาสตร์ที่ ๕ ยุทธศาสตร์การ พัฒนาด้านการ บริหารงานตาม หลักธรรมาภิบาล	พัฒนาและ ปรับปรุงระบบ บริหารจัดการให้มี ประสิทธิภาพ โปร่งใส ป้องกัน การทุจริต อบต.มี การบริหารจัดการ ที่ดีมีประสิทธิภาพ ตามหลักธรรมาภิ บาล	-องค์กรมี ศักยภาพใน การทำงาน ภายใต้ กฎหมาย มติ คณะรัฐมนตรี ระเบียบ และ หนังสือสั่งการ โดยเคร่งครัด -องค์กรมี สถานที่และ อุปกรณ์ในการ ปฏิบัติราชการ ที่มี ประสิทธิภาพ	๒	๒	๒	๒	๒	ปีละ ๒ ครั้ง	จำนวน/ประเภท ของสื่อ ประชาสัมพันธ์ และข้อมูล ข่าวสารอื่นๆ และจำนวน กิจกรรมต่างๆ ของโครงการ	-จัดทำแผนพับ เอกสาร วารสาร ต่างๆ -เพิ่ม ประสิทธิภาพ ศูนย์ข้อมูล ข่าวสาร	สำนักงาน ปลัด	ทุกส่วน ราชการ
					๑	๑	๑	๑	๑	ปีละ ๑ ครั้ง	บุคลากรได้รับ การพัฒนาทักษะ ความรู้อย่าง ต่อเนื่อง	ฝึกอบรมเพิ่ม ประสิทธิภาพ ความรู้ให้กับ บุคลากร อบต. หนองปลับและ ผู้นำท้องที่	สำนักงาน ปลัด	ทุกส่วน ราชการ
					๑	๑	๑	๑	๑	ปีละ ๑ ครั้ง	จำนวนโครงการ/ กิจกรรมที่ เกี่ยวกับการ จัดระบบการ จัดการด้านแผน ที่ภาษี	จัดทำแผนที่ภาษี และทะเบียน ทรัพย์สิน	กองการคลัง	ทุกส่วน ราชการ

ความเชื่อมโยง กับยุทธศาสตร์ จังหวัด	ยุทธศาสตร์ อปท.ในเขต จังหวัด	ยุทธศาสตร์ อปท.	เป้าประสงค์	ตัวชี้วัด ผลผลิต/ โครงการ	ค่าเป้าหมาย					ความก้าวหน้า ของเป้าหมาย	กลยุทธ์	ผลผลิต/ โครงการ	หน่วยงาน รับผิดชอบ หลัก	หน่วย สนับสนุน
					๒๕๖๖	๒๕๖๗	๒๕๖๘	๒๕๖๙	๒๕๗๐					
ยุทธศาสตร์ที่ ๒ เมืองน่าอยู่และ ประชาชนมี คุณภาพชีวิต	ยุทธศาสตร์ที่ ๗ การพัฒนา กระบวนการ บริหารจัดการที่ดี ในองค์กรและการมี ส่วนร่วมของ ประชาชน	ยุทธศาสตร์ที่ ๕ ยุทธศาสตร์การ พัฒนาด้านการ บริหารงานตาม หลักธรรมาภิบาล	พัฒนาและ ปรับปรุงระบบ บริหารจัดการให้มี ประสิทธิภาพ โปร่งใส ป้องกัน การทุจริต อบต.มี การบริหารจัดการ ที่ดีมีประสิทธิภาพ ตามหลักธรรมาภิ บาล	-องค์กรมี ศักยภาพใน การทำงาน ภายใต้ กฎหมาย มติ คณะรัฐมนตรี ระเบียบ และ หนังสือสั่งการ โดยเคร่งครัด -องค์กรมี สถานที่และ อุปกรณ์ในการ ปฏิบัติราชการ ที่มี ประสิทธิภาพ	๒	๒	๒	๒	๒	ปีละ ๒ ครั้ง	จำนวน/ประเภท ของสื่อ ประชาสัมพันธ์ และข้อมูล ข่าวสารอื่นๆ และจำนวน กิจกรรมต่างๆ ของโครงการ	-จัดทำแผนพับ เอกสาร วารสาร ต่างๆ -เพิ่มประสิทธิภาพ ศูนย์ข้อมูลข่าวสาร	สำนักงาน ปลัด	ทุกส่วน ราชการ
					๑	๑	๑	๑	๑	ปีละ ๑ ครั้ง	บุคลากรได้รับ การพัฒนาทักษะ ความรู้อย่าง ต่อเนื่อง	ฝึกอบรมเพิ่ม ประสิทธิภาพ ความรู้ให้กับ บุคลากร อบต. หนองพลับและ ผู้นำท้องที่	สำนักงาน ปลัด	ทุกส่วน ราชการ
					๑	๑	๑	๑	๑	ปีละ ๑ ครั้ง	จำนวนโครงการ/ กิจกรรมที่ เกี่ยวกับการ จัดระบบการ จัดการด้านแผน ที่ภาษี	จัดทำแผนที่ภาษี และทะเบียน ทรัพย์สิน	กองการคลัง	ทุกส่วน ราชการ

ความเชื่อมโยง กับยุทธศาสตร์ จังหวัด	ยุทธศาสตร์ อปท.ในเขต จังหวัด	ยุทธศาสตร์ อปท.	เป้าประสงค์	ตัวชี้วัด ผลผลิต/ โครงการ	ค่าเป้าหมาย					ความก้าวหน้า ของเป้าหมาย	กลยุทธ์	ผลผลิต/ โครงการ	หน่วยงาน รับผิดชอบ หลัก	หน่วย สนับสนุน
					๒๕๖๖	๒๕๖๗	๒๕๖๘	๒๕๖๙	๒๕๗๐					
ยุทธศาสตร์ที่ ๒ เมืองน่าอยู่และ ประชาชนมี คุณภาพชีวิต	ยุทธศาสตร์ที่ ๗ การพัฒนา กระบวนการ บริหารจัดการที่ดี ในองค์กรและการมี ส่วนร่วมของ ประชาชน	ยุทธศาสตร์ที่ ๕ ยุทธศาสตร์การ พัฒนาด้านการ บริหารงานตาม หลักธรรมาภิบาล	พัฒนาและ ปรับปรุงระบบ บริหารจัดการให้มี ประสิทธิภาพ โปร่งใส ป้องกัน การทุจริต อบต.มี การบริหารจัดการ ที่ดีมีประสิทธิภาพ ตามหลักธรรมาภิ บาล	-องค์กรมี ศักยภาพใน การทำงาน ภายใต้ กฎหมาย มติ คณะรัฐมนตรี ระเบียบ และ หนังสือสั่งการ โดยเคร่งครัด -องค์กรมี สถานที่และ อุปกรณ์ในการ ปฏิบัติราชการ ที่มี ประสิทธิภาพ	๓	๓	๓	๓		ปีละ ๓ ครั้ง	ร้อยละของ ประชาชนที่มี ส่วนร่วมใน การทำ กิจกรรมของ อบต.	- อบต.พบ ประชาชนเพื่อรับ ฟังปัญหาและ ร่วมกันวางแผน พัฒนาท้องถิ่น - ประชุมเชิง ปฏิบัติการเพื่อ ส่งเสริมบูรณาการ แผนชุมชนระดับ ตำบลที่มี ประสิทธิภาพ ประจำปี พ.ศ. ๒๕๕๙	สำนักงาน ปลัด	ทุกส่วน ราชการ
					๑	๑	๑	๑		ปีละ ๑ ครั้ง	ร้อยละของ ประชาชนที่มี ส่วนร่วมใน การทำ กิจกรรมของ อบต.	-อบต.ตอบแทน ประชาชนเพื่อ ประชาชน -โครงการเยี่ยมบ้าน ยามเย็น -อบรมให้ความรู้ เกี่ยวกับการปฏิบัติ ตาม พ.ร.บ. ข้อมูล ข่าวสาร พ.ศ. ๒๕๕๐	สำนักงาน ปลัด	ทุกส่วน ราชการ

รายละเอียดโครงการพัฒนา

แบบ ๒๒

แผนพัฒนาท้องถิ่น (พ.ศ.๒๕๖๖ - ๒๕๗๐)

ก.ยุทธศาสตร์จังหวัดที่ ๑ การพัฒนาความมั่นคงด้านเศรษฐกิจจากฐานการท่องเที่ยว การค้า การบริการ และการเกษตรแบบครบวงจร

ข.ยุทธศาสตร์การพัฒนาของ อปท.ในเขตจังหวัดเพชรบุรีที่ ๑ ยุทธศาสตร์การพัฒนาด้านโครงสร้างพื้นฐาน

๑.ยุทธศาสตร์ การพัฒนาด้านโครงสร้างพื้นฐาน แหล่งน้ำ สภาพแวดล้อมน่าอยู่

๑.๑ แผนงาน อุทสาหกรรมและการโยธา

ที่	โครงการ	วัตถุประสงค์	เป้าหมาย (ผลผลิตโครงการ)	งบประมาณและที่ผ่านมา					ตัวชี้วัด (KPI)	ผลที่คาดว่าจะได้รับ	หน่วยงาน รับผิดชอบหลัก
				๒๕๖๖	๒๕๖๗	๒๕๖๘	๒๕๖๙	๒๕๗๐			
๑	โครงการก่อสร้างสะพาน คสล. ข้ามคลอง D ๑๘ (บ้านลุงเข็บ)	เพื่อให้ประชาชน เพื่อให้ประชาชนได้มีถนน สำหรับการคมนาคม ได้อย่างสะดวก	ขนาดกว้าง ๗ เมตร กว้าง ๖ เมตร ยาว ๑,๔๘๕ เมตร หนา ๐.๐๔ เมตร	-	-	๔,๐๐๐,๐๐๐	-	-	ร้อยละของ ครัวเรือนที่ ใช้ประโยชน์	ประชาชนได้รับ ความสะดวกและ ปลอดภัยในการ เดินทาง	กองช่าง
๒	โครงการก่อสร้างถนน คอนกรีตเสริมเหล็กถนน สายเลียบบคลองชลประทาน บ้านสมอดาน หมู่ที่ ๑ -สุดเขตหมู่ที่ ๕ ฝั่งตะวันตก	เพื่อให้ประชาชน เพื่อให้ประชาชนได้มีถนน สำหรับการคมนาคม ได้อย่างสะดวก	กว้าง ๔ เมตร ยาว ๗๖๖ เมตร หนา ๐.๑๕ เมตร	-	๘๑๒,๐๐๐	๘๑๒,๐๐๐	-	-	ร้อยละของ ครัวเรือนที่ ใช้ประโยชน์	ประชาชนได้รับ ความสะดวกและ ปลอดภัยในการ เดินทาง	กองช่าง

รายละเอียดโครงการพัฒนา

แบบ ๒๒

แผนพัฒนาท้องถิ่น (พ.ศ.๒๕๖๖ - ๒๕๗๐)

ก.ยุทธศาสตร์จังหวัดที่ ๑ การพัฒนาความมั่นคงด้านเศรษฐกิจจากฐานการท่องเที่ยว การค้า การบริการ และการเกษตรแบบครบวงจร

ข.ยุทธศาสตร์การพัฒนาของ อปท.ในเขตจังหวัดเพชรบุรีที่ ๑ ยุทธศาสตร์การพัฒนาด้านโครงสร้างพื้นฐาน

๑.ยุทธศาสตร์ การพัฒนาด้านโครงสร้างพื้นฐาน แหล่งน้ำ สภาพแวดล้อมน่าอยู่

๑.๑ แผนงาน อุทสาหกรรมและการโยธา

ที่	โครงการ	วัตถุประสงค์	เป้าหมาย (ผลผลิตโครงการ)	งบประมาณและที่ผ่านมา					ตัวชี้วัด (KPI)	ผลที่คาดว่าจะได้รับ	หน่วยงาน รับผิดชอบหลัก
				๒๕๖๖	๒๕๖๗	๒๕๖๘	๒๕๖๙	๒๕๗๐			
๓	โครงการขยายเขตไฟฟ้าถนน เลียบบคลอง D๑๘ เขตหมู่ที่ ๑ บ้านสมอดาน	เพื่อให้ประชาชน มีความปลอดภัยในชีวิต และทรัพย์สิน	ระยะทาง ๑,๖๐๐ เมตร	-	-	๓๖๐,๐๐๐	๓๖๐,๐๐๐	๓๖๐,๐๐๐	ร้อยละของ ครัวเรือนที่ ใช้ประโยชน์	ประชาชนมีความ ปลอดภัยในชีวิต และทรัพย์สิน	กองช่าง
๔	โครงการขยายเขตไฟฟ้า ถนนเลียบบคลองชลประทาน ฝั่งตะวันออก (สะพาน- สุด เขต หมู่ที่ ๑)	เพื่อให้ประชาชน มีความปลอดภัยในชีวิต และทรัพย์สิน	ระยะทาง ๗๖๐ เมตร	-	๑๗๒,๐๐๐	๑๗๒,๐๐๐	-	-	ร้อยละของ ครัวเรือนที่ ใช้ประโยชน์	ประชาชนมีความ ปลอดภัยในชีวิต และทรัพย์สิน	กองช่าง
๕	โครงการขยายเขตไฟฟ้า หมู่ที่ ๑ ถนนซอย๕ บริเวณ บ้านนายอัศวินถึงคลอง ชลประทาน	เพื่อให้ประชาชน มีความปลอดภัยในชีวิต และทรัพย์สิน	ขยายเขตไฟฟ้า จำนวน ๑ แห่ง ระยะทาง ๖๒๐ เมตร	-	๒๔๘,๐๐๐	๒๔๘,๐๐๐	-	-	ร้อยละของ ครัวเรือนที่ ใช้ประโยชน์	ประชาชนมีความ ปลอดภัยในชีวิต และทรัพย์สิน	กองช่าง

รายละเอียดโครงการพัฒนา

แบบ ๒๒

แผนพัฒนาท้องถิ่น (พ.ศ.๒๕๖๖ - ๒๕๗๐)

ก.ยุทธศาสตร์จังหวัดที่ ๑ การพัฒนาความมั่นคงด้านเศรษฐกิจจากฐานการท่องเที่ยว การค้า การบริการ และการเกษตรแบบครบวงจร

ข.ยุทธศาสตร์การพัฒนาของ อปท.ในเขตจังหวัดเพชรบุรีที่ ๑ ยุทธศาสตร์การพัฒนาด้านโครงสร้างพื้นฐาน

๑.ยุทธศาสตร์ การพัฒนาด้านโครงสร้างพื้นฐาน แหล่งน้ำ สภาพแวดล้อมน่าอยู่

๑.๑ แผนงาน อุทสาหกรรมและการโยธา

ที่	โครงการ	วัตถุประสงค์	เป้าหมาย (ผลผลิตโครงการ)	งบประมาณและที่ผ่านมา					ตัวชี้วัด (KPI)	ผลที่คาดว่าจะได้รับ	หน่วยงาน รับผิดชอบหลัก
				๒๕๖๖	๒๕๖๗	๒๕๖๘	๒๕๖๙	๒๕๗๐			
๖	โครงการก่อสร้างสะพาน คสล. ข้ามคลองชลประทาน หมู่ที่ ๑ บริเวณนาผู้ช่วยฉัตรชัย สายเสียด	เพื่อให้ประชาชนเดินทาง สะดวกและปลอดภัย	กว้าง ๗ เมตร ยาว ๑๘ เมตร	-	-	๒,๕๐๐,๐๐๐	-	-	ร้อยละของ ครัวเรือนที่ ใช้ประโยชน์	ประชาชนเดินทาง สะดวกและ ปลอดภัย	กองช่าง
๗	โครงการปรับปรุงภูมิทัศน์ บริเวณริมคลอง D ๑๘ หมู่ที่ ๑	เพื่อให้มีสถานที่พร้อม ใช้งาน	จำนวน ๑ แห่ง	๒๐๐,๐๐๐	๒๐๐,๐๐๐	๒๐๐,๐๐๐	๒๐๐,๐๐๐	-	ร้อยละของ ครัวเรือนที่ ใช้ประโยชน์	ประชาชนมี สถานที่ในการ ทำกิจกรรม	กองช่าง
๘	โครงการปรับปรุงผิวจราจร ลงหินคลุกพร้อมบดอัดผิวจราจรถนนสายเลียบบคลอง D๑๘ หมู่ที่ ๑บ้านสมอดาน	เพื่อให้ประชาชนเดินทาง สะดวกและปลอดภัย	ขนาดกว้าง ๓ เมตร ยาว ๑,๖๐๐ เมตร หนา ๐.๒๐ เมตร	-	๔๘๐,๐๐๐	๔๘๐,๐๐๐	๔๘๐,๐๐๐	-	ร้อยละของ ครัวเรือนที่ ใช้ประโยชน์	ประชาชนเดินทาง สะดวกและ ปลอดภัย	กองช่าง

รายละเอียดโครงการพัฒนา

แบบ ๘๒

แผนพัฒนาท้องถิ่น (พ.ศ.๒๕๖๖ - ๒๕๗๐)

ก.ยุทธศาสตร์จังหวัดที่ ๑ การพัฒนาความมั่นคงด้านเศรษฐกิจจากฐานการท่องเที่ยว การค้า การบริการ และการเกษตรแบบครบวงจร

ข.ยุทธศาสตร์การพัฒนาของ อปท.ในเขตจังหวัดเพชรบุรีที่ ๑ ยุทธศาสตร์การพัฒนาด้านโครงสร้างพื้นฐาน

๑.ยุทธศาสตร์ การพัฒนาด้านโครงสร้างพื้นฐาน แหล่งน้ำ สภาพแวดล้อมน่าอยู่

๑.๑ แผนงาน อุตสาหกรรมและการโยธา

ที่	โครงการ	วัตถุประสงค์	เป้าหมาย (ผลผลิตโครงการ)	งบประมาณและที่ผ่านมา					ตัวชี้วัด (KPI)	ผลที่คาดว่าจะได้รับ	หน่วยงาน รับผิดชอบหลัก
				๒๕๖๖	๒๕๖๗	๒๕๖๘	๒๕๖๙	๒๕๗๐			
๙	โครงการก่อสร้างรางส่งน้ำรูปตัวV(เพื่อการเกษตร)คลองชอย ๕สมอดานพร้อมทำการขุดลอกคลองส่งน้ำ หมู่ที่ ๑	เพื่อให้เกษตรกรมีน้ำใช้อย่างเพียงพอ	กั้นรางกว้าง๐.๖๐ ม. ปากรางกว้าง ๑.๒๐ม. สูง๑.๒๐ ม. ระยะทาง ๓๓๕ม.และฝังท่อขนาดØ๐.๖๐ม. จำนวน๔จุดๆ ละ๔ ท่อน คลองส่งน้ำ กว้าง๑.๘๐ม.ระยะทาง ๘๐๐ เมตร	-	๓๔๐,๐๐๐	๓๔๐,๐๐๐	๓๔๐,๐๐๐	-	ร้อยละของคริวเรือนที่ใช้ประโยชน์	ประชาชนมีน้ำใช้อย่างเพียงพอในการทำการเกษตร	กองช่าง
๑๐	โครงการปรับปรุงผิวจราจรลงหินคลุกพร้อมบดอัดผิวจราจรถนนสายเลียบบคลองส่งน้ำชลประทาน ฝั่งทิศตะ	เพื่อให้ประชาชนเดินทางสะดวกและปลอดภัย	ขนาดกว้าง ๓ เมตร ยาว ๑,๐๐๐ เมตร หนา ๐.๒๐ เมตร	-	๓๐๐,๐๐๐	๓๐๐,๐๐๐	๓๐๐,๐๐๐	๓๐๐,๐๐๐	ร้อยละของคริวเรือนที่ใช้ประโยชน์	ประชาชนเดินทางสะดวกและปลอดภัย	กองช่าง

รายละเอียดโครงการพัฒนา

แบบ ๘๒

แผนพัฒนาท้องถิ่น (พ.ศ.๒๕๖๖ - ๒๕๗๐)

ก.ยุทธศาสตร์จังหวัดที่ ๑ การพัฒนาความมั่นคงด้านเศรษฐกิจจากฐานการท่องเที่ยว การค้า การบริการ และการเกษตรแบบครบวงจร

ข.ยุทธศาสตร์การพัฒนาของ อปท.ในเขตจังหวัดเพชรบุรีที่ ๑ ยุทธศาสตร์การพัฒนาด้านโครงสร้างพื้นฐาน

๑.ยุทธศาสตร์ การพัฒนาด้านโครงสร้างพื้นฐาน แหล่งน้ำ สภาพแวดล้อมน่าอยู่

๑.๑ แผนงาน อุทสาหกรรมและการโยธา

ที่	โครงการ	วัตถุประสงค์	เป้าหมาย (ผลผลิตโครงการ)	งบประมาณและที่ผ่านมา					ตัวชี้วัด (KPI)	ผลที่คาดว่าจะได้รับ	หน่วยงาน รับผิดชอบหลัก
				๒๕๖๖	๒๕๖๗	๒๕๖๘	๒๕๖๙	๒๕๗๐			
๑๑	โครงการก่อสร้างรางส่งน้ำเพื่อการเกษตร (คลองชลประทานเลียบบนนายไหลถึงเหมืองไส้ไก่เดิม)บ้านสมอดาน หมู่ที่ ๑	เพื่อให้เกษตรกรมีน้ำใช้อย่างเพียงพอ	ขนาดรางรูปตัว U กว้าง ๐.๖๐ เมตร ยาว ๓๘๐ เมตร ลึก ๐.๖๐ เมตร พร้อมวางท่อลอดถนน	-	๓๕๐,๐๐๐	๓๕๐,๐๐๐	๓๕๐,๐๐๐	-	ร้อยละของครัวเรือนที่ใช้ประโยชน์	ประชาชนมีน้ำใช้อย่างเพียงพอในการทำการเกษตร	กองช่าง
๑๒	โครงการปรับปรุงผิวจราจรลาดยางแอสฟัลท์ติกคอนกรีตทับผิวจราจรคอนกรีตเดิมถนนสายทางเข้าหมู่บ้านสมอดาน(ถนนเพชรบุรี -	เพื่อให้ประชาชนเดินทางสะดวกและปลอดภัย	ขนาดผิวจราจรลาดยางแอสฟัลท์ติกคอนกรีตเดิม กว้าง ๕.๐๐ เมตร ยาว ๑,๒๐๐ เมตร หนา ๐.๐๕ เมตร พื้นที่	๒,๑๐๐,๐๐๐	๒,๑๐๐,๐๐๐	๒,๑๐๐,๐๐๐	-	-	ร้อยละของครัวเรือนที่ใช้ประโยชน์	ประชาชนเดินทางสะดวกและปลอดภัย	กองช่าง

หาดเจ้าสำราญถึงหน้า นายกิตติธร ทองใบ) บ้านสมอดาน หมู่ที่ ๑	ลาดยางประมาณ ๖,๐๐๐ ตารางเมตร								
--	---------------------------------	--	--	--	--	--	--	--	--

๙๕

รายละเอียดโครงการพัฒนา

แบบ ๘๒

แผนพัฒนาท้องถิ่น (พ.ศ.๒๕๖๖ - ๒๕๗๐)

ก.ยุทธศาสตร์จังหวัดที่ ๑ การพัฒนาความมั่นคงด้านเศรษฐกิจจากฐานการท่องเที่ยว การค้า การบริการ และการเกษตรแบบครบวงจร

ข.ยุทธศาสตร์การพัฒนาของ อปท.ในเขตจังหวัดเพชรบุรีที่ ๑ ยุทธศาสตร์การพัฒนาด้านโครงสร้างพื้นฐาน

๑.ยุทธศาสตร์ การพัฒนาด้านโครงสร้างพื้นฐาน แหล่งน้ำ สภาพแวดล้อมน่าอยู่

๑.๑ แผนงาน อุทสาหกรรมและการโยธา

ที่	โครงการ	วัตถุประสงค์	เป้าหมาย (ผลผลิตโครงการ)	งบประมาณและที่ผ่านมา					ตัวชี้วัด (KPI)	ผลที่คาดว่าจะได้รับ	หน่วยงาน รับผิดชอบหลัก
				๒๕๖๖	๒๕๖๗	๒๕๖๘	๒๕๖๙	๒๕๗๐			
๑๓	โครงการก่อสร้างรางระบายน้ำคอนกรีตเสริมเหล็กบริเวณศูนย์การเรียนรู้ชุมชน บ้านสมอดาน หมู่ที่ ๑	เพื่อให้เกษตรกรมีน้ำใช้ อย่างเพียงพอ	ขนาดทรงรูปตัว U กว้าง ๐.๔๐ เมตร ยาว ๕๐ เมตร ลึก ๐.๓๐ - ๐.๖๐	-	๑๒๕,๐๐๐	๑๒๕,๐๐๐	๑๒๕,๐๐๐	๑๒๕,๐๐๐	ร้อยละของ ครัวเรือนที่ ใช้ประโยชน์	ป้องกันน้ำท่วมขัง	กองช่าง
๑๔	โครงการจัดซื้อเครื่องออกกำลังกายกลางแจ้งพร้อมติดตั้งพื้นที่คอนกรีตเสริมเหล็กบริเวณศาลเจ้าหนองสำโหร่ง หมู่ที่	เพื่อให้ประชาชนมี อุปกรณ์ในการออกกำลังกาย	ติดตั้งเครื่องออกกำลังกาย จำนวน ๑๐ ชุดพื้นที่คอนกรีต เสริมเหล็ก ๒๒.๕ ตารางเมตร หนา ๐.๑๐	-	-	๔๕๐,๐๐๐	๔๕๐,๐๐๐	๔๕๐,๐๐๐	ร้อยละของ ครัวเรือนที่ ใช้ประโยชน์	ประชาชนมีสถานที่ ออกกำลังกาย	กองช่าง

๒		เมตร								
---	--	------	--	--	--	--	--	--	--	--

**รายละเอียดโครงการพัฒนา
แผนพัฒนาท้องถิ่น (พ.ศ.๒๕๖๖ - ๒๕๗๐)**

แบบ ๘๒

ก.ยุทธศาสตร์จังหวัดที่ ๑ การพัฒนาความมั่นคงด้านเศรษฐกิจจากฐานการท่องเที่ยว การค้า การบริการ และการเกษตรแบบครบวงจร

ข.ยุทธศาสตร์การพัฒนาของ อปท.ในเขตจังหวัดเพชรบุรีที่ ๑ ยุทธศาสตร์การพัฒนาด้านโครงสร้างพื้นฐาน

๑.ยุทธศาสตร์ การพัฒนาด้านโครงสร้างพื้นฐาน แหล่งน้ำ สภาพแวดล้อมน่าอยู่

๑.๑ แผนงาน อุตสาหกรรมและการโยธา

ที่	โครงการ	วัตถุประสงค์	เป้าหมาย (ผลผลิตโครงการ)	งบประมาณและที่ผ่านมา					ตัวชี้วัด (KPI)	ผลที่คาดว่าจะได้รับ	หน่วยงาน รับผิดชอบหลัก
				๒๕๖๖	๒๕๖๗	๒๕๖๘	๒๕๖๙	๒๕๗๐			
๑๕	โครงการก่อสร้างรางระบายน้ำตั้งแต่หน้าบ้านนายเสน่ห์ หอมภู - หน้าบ้านนายภิรมย์ ชวนจันทร์ หมู่ที่ ๑	เพื่อให้เกษตรกรมีน้ำใช้อย่างเพียงพอ	ขนาดรางรูปตัว U กว้าง ๐.๔๐ เมตร ยาว ๕๐ เมตร ลึก ๐.๓๐ - ๐.๘๐ หน้า ๐.๑๐ เมตร	-	๑๒๕,๐๐๐	๑๒๕,๐๐๐	๑๒๕,๐๐๐	๑๒๕,๐๐๐	ร้อยละของครัวเรือนที่ใช้ประโยชน์	ป้องกันน้ำท่วมขัง	กองช่าง
๑๖	โครงการซ่อมแซมถนน คสล. ซอย ๑ ตลอดสายพร้อมรางระบายน้ำรูปตัว U หมู่ที่ ๕	เพื่อให้ประชาชนเดินทางสะดวกและปลอดภัย	กว้าง ๓.๐๐ เมตร ยาว ๙๐ เมตร หน้า ๐.๑๕ เมตร	๑๔๘,๕๐๐	๑๔๘,๕๐๐	๑๔๘,๕๐๐	-	-	ร้อยละของครัวเรือนที่ใช้ประโยชน์	ประชาชนเดินทางสะดวกและปลอดภัย	กองช่าง

รายละเอียดโครงการพัฒนา

แบบ ๒๒

แผนพัฒนาท้องถิ่น (พ.ศ.๒๕๖๖ - ๒๕๗๐)

ก.ยุทธศาสตร์จังหวัดที่ ๑ การพัฒนาความมั่นคงด้านเศรษฐกิจจากฐานการท่องเที่ยว การค้า การบริการ และการเกษตรแบบครบวงจร

ข.ยุทธศาสตร์การพัฒนาของ อปท.ในเขตจังหวัดเพชรบุรีที่ ๑ ยุทธศาสตร์การพัฒนาด้านโครงสร้างพื้นฐาน

๑.ยุทธศาสตร์ การพัฒนาด้านโครงสร้างพื้นฐาน แหล่งน้ำ สภาพแวดล้อมน่าอยู่

๑.๑ แผนงาน อุทสากรรมและการโยธา

ที่	โครงการ	วัตถุประสงค์	เป้าหมาย (ผลผลิตโครงการ)	งบประมาณและที่ผ่านมา					ตัวชี้วัด (KPI)	ผลที่คาดว่าจะได้รับ	หน่วยงาน รับผิดชอบหลัก
				๒๕๖๖	๒๕๖๗	๒๕๖๘	๒๕๖๙	๒๕๗๐			
๑๗	โครงการปรับปรุงผิวจราจรลาดยางแอสฟัลท์ติกคอนกรีต(เดิมคสล.)สายทางเข้าหมู่บ้านสมอดาน ถึงหน้าวัดสมอดาน หมู่ที่ ๑ ช่วงที่ ๑ ตั้งแต่ทางเข้าหมู่บ้าน - ศูนย์เรียนรู้อ่างน้ำ ช่วงที่ ๒ ศูนย์เรียนรู้อ่างน้ำ - บ้าน	เพื่อให้ประชาชนสัญจรไปมาได้สะดวกและปลอดภัย	ช่วงที่ ๑ ขนาด กว้าง ๕.๐๐ เมตร ยาว ๑,๐๐๐ เมตร หนา ๐.๑๕ เมตร ช่วงที่ ๒ ขนาดกว้าง ๕.๕๐ เมตร ยาว ๓๙๔ ม. หนา ๐.๑๕ เมตร	๔,๐๐๐,๐๐๐	๔,๐๐๐,๐๐๐	-	-	-	ร้อยละของครัวเรือนที่ใช้ประโยชน์	ประชาชนมีความปลอดภัยในชีวิตและทรัพย์สิน	กองช่าง

ผู้ใหญ่ หมู่ที่ ๑	ช่วงที่ ๓ ขนาดกว้าง								
ช่วงที่ ๓ บ้านผู้ใหญ่ หมู่ที่ ๑	๓.๕๐ เมตรยาว ๒๙๐ ม.								
- หน้าวัดสมอดาน	หนา ๐.๑๕ เมตร								
	๔๘๗,๒๐๐ บาท								

๙๘

รายละเอียดโครงการพัฒนา

แบบ ๘๒

แผนพัฒนาท้องถิ่น (พ.ศ.๒๕๖๖ - ๒๕๗๐)

ก.ยุทธศาสตร์จังหวัดที่ ๑ การพัฒนาความมั่นคงด้านเศรษฐกิจจากฐานการท่องเที่ยว การค้า การบริการ และการเกษตรแบบครบวงจร

ข.ยุทธศาสตร์การพัฒนาของ อปท.ในเขตจังหวัดเพชรบุรีที่ ๑ ยุทธศาสตร์การพัฒนาด้านโครงสร้างพื้นฐาน

๑.ยุทธศาสตร์ การพัฒนาด้านโครงสร้างพื้นฐาน แหล่งน้ำ สภาพแวดล้อมน่าอยู่

๑.๑ แผนงาน อุตุสาหกรรมและการโยธา

ที่	โครงการ	วัตถุประสงค์	เป้าหมาย (ผลผลิตโครงการ)	งบประมาณและที่ผ่านมา					ตัวชี้วัด (KPI)	ผลที่คาดว่าจะได้รับ	หน่วยงาน รับผิดชอบหลัก
				๒๕๖๖	๒๕๖๗	๒๕๖๘	๒๕๖๙	๒๕๗๐			
๑๘	โครงการซ่อมสร้างถนนคอนกรีตเสริมเหล็กสายหน้าวัดสมอดาน หมู่ที่ ๑ (เปลี่ยนแปลง ครั้งที่ ๑)	เพื่อให้ประชาชนสัญจรไปมาได้สะดวกและปลอดภัย	ช่วงที่ ๑ ขนาด กว้าง ๒.๐๐ เมตร ยาว ๑๙.๐๐ เมตร หนา ๐.๑๕ เมตร ช่วงที่ ๒ ขนาดกว้าง ๒.๐๐ เมตร ยาว ๑๑ เมตร หนา ๐.๑๕ เมตร ช่วงที่ ๓ ขนาดกว้าง	๘๐,๐๐๐	๘๐,๐๐๐	-	-	-	ร้อยละของ ครัวเรือนที่ ใช้ประโยชน์	ประชาชนมีความปลอดภัยในชีวิตและทรัพย์สิน	กองช่าง

		๒.๐๐ เมตรยาว ๖.๐๐ ม. หนา ๐.๑๕ เมตร ช่วงที่๔ขนาดกว้าง๒.๐๐ เมตร ยาว ๑๑.๐๐เมตร หนา ๐.๑๕ เมตรพื้นที่เท คอนกรีตเสริมเหล็กรวม ๙๔ตรม.ไหล่ทางลูกรัง ตามสภาพพื้นที่								
--	--	---	--	--	--	--	--	--	--	--

๙๙

รายละเอียดโครงการพัฒนา

แบบ ๘๒

แผนพัฒนาท้องถิ่น (พ.ศ.๒๕๖๖ - ๒๕๗๐)

ก.ยุทธศาสตร์จังหวัดที่ ๑ การพัฒนาความมั่นคงด้านเศรษฐกิจจากฐานการท่องเที่ยว การค้า การบริการ และการเกษตรแบบครบวงจร

ข.ยุทธศาสตร์การพัฒนาของ อปท.ในเขตจังหวัดเพชรบุรีที่ ๑ ยุทธศาสตร์การพัฒนาด้านโครงสร้างพื้นฐาน

๑.ยุทธศาสตร์ การพัฒนาด้านโครงสร้างพื้นฐาน แหล่งน้ำ สภาพแวดล้อมน่าอยู่

๑.๑ แผนงาน อุตุสาหกรรมและการโยธา

ที่	โครงการ	วัตถุประสงค์	เป้าหมาย (ผลผลิตโครงการ)	งบประมาณและที่ผ่านมา					ตัวชี้วัด (KPI)	ผลที่คาดว่าจะได้รับ	หน่วยงาน รับผิดชอบหลัก
				๒๕๖๖	๒๕๖๗	๒๕๖๘	๒๕๖๙	๒๕๗๐			
๑๙	โครงการก่อสร้างรางระบายน้ำคอนกรีตเสริมเหล็กรูปตัว U ถนนสายหนองสำโหร่ง (บ้านนายสุรพลถึงบ้านนางรอง)บ้านหนองสำโหร่ง หมู่ที่ ๒	เพื่อป้องกันน้ำท่วมขัง	ขนาดรางรูปตัว U กว้าง ๐.๔๐ เมตร ยาว ๓๒๐ เมตร ลึก ๐.๓๐ - ๐.๖๐	-	-	๘๐๐,๐๐๐	-	-	ร้อยละของครัวเรือนที่ใช้ประโยชน์	ป้องกันน้ำท่วมขัง	กองช่าง

๒๐	โครงการติดตั้งระบบไฟฟ้าบริเวณถนนสายเลียบบคลองชลประทาน(บ้านนายสันถึงสะพานนาดอน หมู่ที่ ๒	เพื่อให้ประชาชนมีไฟฟ้าใช้อย่างทั่วถึง	ระยะทาง ๒๐๐ เมตร จำนวนดวงโคม ๑ จุด	-	-	๕๐,๐๐๐	๕๐,๐๐๐	-	ร้อยละของครัวเรือนที่ใช้ประโยชน์	ประชาชนมีความปลอดภัยในชีวิตและทรัพย์สิน	กองช่าง
๒๑	โครงการก่อสร้างฝายชลอน้ำคลองดี ๑๘ ช่วงเขตติดต่อตำบลนาพันสาม หมู่ที่ ๑ บ้านสมอดาน	เพื่อชลอน้ำและป้องกันน้ำท่วมขัง	ขนาดทรงรูปตัว กว้าง ๒ เมตร ยาว ๓๐ เมตร หนา ๐.๒๐ เมตร พร้อมประตูปิด-เปิด			๑๐,๐๐๐,๐๐๐			ร้อยละของครัวเรือนที่ใช้ประโยชน์	ป้องกันน้ำท่วมขัง	กองช่าง ๑๐๐

รายละเอียดโครงการพัฒนา

แบบ ๘๒

แผนพัฒนาท้องถิ่น (พ.ศ.๒๕๖๖ - ๒๕๗๐)

ก.ยุทธศาสตร์จังหวัดที่ ๑ การพัฒนาความมั่นคงด้านเศรษฐกิจจากฐานการท่องเที่ยว การค้า การบริการ และการเกษตรแบบครบวงจร

ข.ยุทธศาสตร์การพัฒนาของ อปท.ในเขตจังหวัดเพชรบุรีที่ ๑ ยุทธศาสตร์การพัฒนาด้านโครงสร้างพื้นฐาน

๑.ยุทธศาสตร์ การพัฒนาด้านโครงสร้างพื้นฐาน แหล่งน้ำ สภาพแวดล้อมน่าอยู่

๑.๑ แผนงาน อุตสาหกรรมและการโยธา

ที่	โครงการ	วัตถุประสงค์	เป้าหมาย (ผลผลิตโครงการ)	งบประมาณและที่ผ่านมา					ตัวชี้วัด (KPI)	ผลที่คาดว่าจะได้รับ	หน่วยงาน รับผิดชอบหลัก
				๒๕๖๖	๒๕๖๗	๒๕๖๘	๒๕๖๙	๒๕๗๐			
๒๒	โครงการปรับปรุงผิวจราจรถนนลูกรัง ลูกรังพร้อมบดอัดแน่นถนนสายเลียบบคลองชลประทานบ้านนาดอน(สะพานนาดอนถึง	เพื่อให้ประชาชนเดินทางสะดวกและปลอดภัย	ลูกรังพร้อมบดอัดแน่น ผิวจราจรกว้าง ๔.๐๐ เมตร ยาว ๓๕๐ เมตร หนา ๐.๒๐ เมตร	๑๕๐,๐๐๐	๑๕๐,๐๐๐	๑๕๐,๐๐๐	๑๕๐,๐๐๐	-	ร้อยละของครัวเรือนที่ใช้ประโยชน์	ป้องกันน้ำท่วมขัง	กองช่าง

แผนพัฒนาท้องถิ่น (พ.ศ.๒๕๖๖ - ๒๕๗๐) องค์การบริหารส่วนตำบลหนองพลับ

	สุดเขตตำบลหนองพลับ)บ้าน หนองสำโหร่ง หมู่ที่ ๒										
๒๓	โครงการติดตั้งกล้องวงจรปิด CCTV บริเวณจุดเสี่ยงบ้าน หนองสำโหร่ง หมู่ที่ ๒	เพื่อให้ประชาชนมีความ ปลอดภัยในชีวิตและทรัพย์สิน	จำนวน กล้อง CCTV ๑๐ จุด ระยะทางพาด สาย ๒,๐๐๐ เมตร	-	-	-	๖๓๐,๐๐๐	๖๓๐,๐๐๐	ร้อยละของ ครัวเรือนที่ ใช้ประโยชน์	ประชาชนมีความ ปลอดภัยในชีวิต และทรัพย์สิน	กองช่าง
๒๔	โครงการก่อสร้างรางระบาย น้ำคอนกรีตเสริมเหล็กรูปตัว U ถนนสายบ้านดอนทราย (บ้านปอเปรมเชื่อมกับรางระบายน้ำ เดิมหน้า อบต. หนองพลับ) บ้านดอน ทราย หมู่ที่ ๓	เพื่อป้องกันน้ำท่วมขัง	ขนาดรางรูปตัว U กว้าง ๐.๔๐ เมตร ยาว ๗๐ เมตร ลึก ๐.๓๐ -๐.๖๐ เมตร	๑๕๐,๐๐๐	๑๕๐,๐๐๐	๑๕๐,๐๐๐	-	-	ร้อยละของ ครัวเรือนที่ ใช้ประโยชน์	แก้ไขปัญหา น้ำท่วมขัง	กองช่าง

๑๐๑

รายละเอียดโครงการพัฒนา

แบบ ๘๒

แผนพัฒนาท้องถิ่น (พ.ศ.๒๕๖๖ - ๒๕๗๐)

ก.ยุทธศาสตร์จังหวัดที่ ๑ การพัฒนาความมั่นคงด้านเศรษฐกิจจากฐานการท่องเที่ยว การค้า การบริการ และการเกษตรแบบครบวงจร

ข.ยุทธศาสตร์การพัฒนาของ อปท.ในเขตจังหวัดเพชรบุรีที่ ๑ ยุทธศาสตร์การพัฒนาด้านโครงสร้างพื้นฐาน

๑.ยุทธศาสตร์ การพัฒนาด้านโครงสร้างพื้นฐาน แหล่งน้ำ สภาพแวดล้อมน่าอยู่.๑ แผนงาน อุตสาหกรรมและการโยธา

ที่	โครงการ	วัตถุประสงค์	เป้าหมาย (ผลผลิตโครงการ)	งบประมาณและที่ผ่านมา					ตัวชี้วัด (KPI)	ผลที่คาดว่าจะ ได้รับ	หน่วยงาน รับผิดชอบหลัก
				๒๕๖๖	๒๕๖๗	๒๕๖๘	๒๕๖๙	๒๕๗๐			
๒๕	โครงการขุดลอกคลองไส้ไก่สายหลัง อบต.หนองพลับ(ถนนเพชรบุรี - หาดเจ้าเขตหมู่ที่ ๓ เชื่อม หมู่ที่๕	เพื่อป้องกันน้ำท่วมขัง และประชาชนมีน้ำสำหรับ ทำการเกษตร	ขุดลอกคลองไส้ไก่ปาก คลองกว้างประมาณ๒.๐๐ -๓.๐๐ เมตร ยาว ๑,๘๐๐	-	๒๐๐,๐๐๐	๒๐๐,๐๐๐	๒๐๐,๐๐๐	๒๐๐,๐๐๐	ร้อยละของ ครัวเรือนที่ ใช้ประโยชน์	ป้องกันน้ำท่วมขัง และเกษตรกรรมน้ำ ใช้อย่างเพียงพอ	กองช่าง

แผนพัฒนาท้องถิ่น (พ.ศ.๒๕๖๖ - ๒๕๗๐) องค์การบริหารส่วนตำบลหนองพลับ

	หมู่ ๔ หมู่ที่ ๑ ถึงคลองระบายน้ำที่ ๑๘		เมตร ลึก ๑.๐๐ เมตร								
	หมู่ที่ ๓ บ้านดอนทราย										
๒๖	โครงการก่อสร้างระบายน้ำ คสล. รูปตัว U (พร้อมรื้อถอนของเดิม) หมู่ที่ ๓	เพื่อป้องกันน้ำท่วมขัง และประชาชนมีน้ำสำหรับทำการเกษตร	ช่วงที่ ๑ ดอนหมอกคลอง หมู่ที่ ๓ - ถนนหลัง อบต. ขนดกกว้าง ๑.๒๐ ม. ยาว ๔๒๒ ม. ลึก ๑.๓๐ ม. หนา ๐.๑๐ ม. ๓๐๐,๐๐๐ ช่วงที่ ๒ ถนนหลัง อบต. - หลังอปพร. สุดเขตหมู่ที่ ๓ กว้าง ๑.๒๐ ม. ยาว ๕๙๐ ม. ลึก ๑.๓๐ ม. หนา ๐.๑๐ ม. (๕๐๐,๐๐๐ บาท)	๗๐๐,๐๐๐	๗๐๐,๐๐๐	๗๐๐,๐๐๐	๗๐๐,๐๐๐	๗๐๐,๐๐๐	ร้อยละของครัวเรือนที่ใช้ประโยชน์	ป้องกันน้ำท่วมขัง และเกษตรกรมีน้ำใช้อย่างเพียงพอ	กองช่าง

๑๐๒

รายละเอียดโครงการพัฒนา

แบบ ๗๒

แผนพัฒนาท้องถิ่น (พ.ศ.๒๕๖๖ - ๒๕๗๐)

ก.ยุทธศาสตร์จังหวัดที่ ๑ การพัฒนาความมั่นคงด้านเศรษฐกิจจากฐานการท่องเที่ยว การค้า การบริการ และการเกษตรแบบครบวงจร

ข.ยุทธศาสตร์การพัฒนาของ อปท. ในเขตจังหวัดเพชรบุรีที่ ๑ ยุทธศาสตร์การพัฒนาด้านโครงสร้างพื้นฐาน

๑.ยุทธศาสตร์ การพัฒนาด้านโครงสร้างพื้นฐาน แหล่งน้ำ สภาพแวดล้อมที่อยู่ ๑ แผนงาน อุตุสธารมและการโยธา

ที่	โครงการ	วัตถุประสงค์	เป้าหมาย (ผลผลิตโครงการ)	งบประมาณและที่ผ่านมา					ตัวชี้วัด (KPI)	ผลที่คาดว่าจะได้รับ	หน่วยงาน รับผิดชอบหลัก
				๒๕๖๖	๒๕๖๗	๒๕๖๘	๒๕๖๙	๒๕๗๐			
๒๗	โครงการก่อสร้าง(ติดตั้ง)ลูก	เพื่อให้ประชาชนสัญจร	โดยใช้อย่างปลอดภัย	๕๐,๐๐๐	๕๐,๐๐๐	๕๐,๐๐๐	๕๐,๐๐๐	๕๐,๐๐๐	ร้อยละของ	ประชาชนสัญจร	กองช่าง

	ขนาดบริเวณทางโค้ง (อันตราย) ในพื้นที่ตำบลหนองพลับ	ไปมาได้สะดวกและปลอดภัย	จำนวน ๔ จุด จุดละ ๖ เมตร						ครัวเรือนที่ใช้ประโยชน์	ได้สะดวกและปลอดภัย	
๒๘	โครงการก่อสร้างรางส่งน้ำเพื่อการเกษตรคลองลำโพง(คลองระบายน้ำดี ๑๘ ถึงนายสมชาย เกตุเพชร) บ้านใหญ่ หมู่ที่ ๔	เพื่อป้องกันน้ำท่วมขังและประชาชนมีน้ำสำหรับทำการเกษตร	ขนาดรางรูปตัว U กว้าง ๐.๖๐เมตร ยาว ๑,๒๐๐ เมตร ลึก ๐.๖๐ เมตร	๒,๔๐๐,๐๐๐	๒,๔๐๐,๐๐๐	๒,๔๐๐,๐๐๐	-	-	ร้อยละของครัวเรือนที่ใช้ประโยชน์	ป้องกันน้ำท่วมขังและเกษตรกรมีน้ำใช้อย่างเพียงพอ	กองช่าง
๒๙	โครงการขยายผิวจราจรถนนคอนกรีตเสริมเหล็ก ถนนสายบ้านใหญ่ (ประปาถึงคลองบ้านใหญ่ หมู่ที่ ๔)	เพื่อให้ประชาชนสัญจรไปมาได้สะดวกและปลอดภัย	ขยายผิวจราจรคสล.ขนาดกว้าง๑.๐๐เมตรยาว ๘๐ เมตรหนา๐.๑๕ เมตรพร้อมรางระบายน้ำ คสล.รูปตัว Bปากรางกว้าง๐.๔๐เมตร ลึก๐.๓๐-๐.๖๐ม.ยาว ๘๐ เมตร	๒๔๐,๐๐๐	๒๔๐,๐๐๐	๒๔๐,๐๐๐	-	-	ร้อยละของครัวเรือนที่ใช้ประโยชน์	ประชาชนสัญจรได้สะดวกและปลอดภัย	กองช่าง

๑๐๓

รายละเอียดโครงการพัฒนา

แบบ ๘๒

แผนพัฒนาท้องถิ่น (พ.ศ.๒๕๖๖ - ๒๕๗๐)

ก.ยุทธศาสตร์จังหวัดที่ ๑ การพัฒนาความมั่นคงด้านเศรษฐกิจจากฐานการท่องเที่ยว การค้า การบริการ และการเกษตรแบบครบวงจร

ข.ยุทธศาสตร์การพัฒนาของ อปท.ในเขตจังหวัดเพชรบุรีที่ ๑ ยุทธศาสตร์การพัฒนาด้านโครงสร้างพื้นฐาน

๑.ยุทธศาสตร์ การพัฒนาด้านโครงสร้างพื้นฐาน แหล่งน้ำ สภาพแวดล้อมน่าอยู่

๑.๑ แผนงาน อุตสาหกรรมและการโยธา

ที่	โครงการ	วัตถุประสงค์	เป้าหมาย (ผลผลิตโครงการ)	งบประมาณและที่ผ่านมา					ตัวชี้วัด (KPI)	ผลที่คาดว่าจะได้รับ	หน่วยงาน รับผิดชอบหลัก
				๒๕๖๖	๒๕๖๗	๒๕๖๘	๒๕๖๙	๒๕๗๐			

แผนพัฒนาท้องถิ่น (พ.ศ.๒๕๖๖ - ๒๕๗๐) องค์การบริหารส่วนตำบลหนองพลับ

๓๐	โครงการปรับปรุงท่อระบายน้ำ ตลอดถนนคันคลองระบายน้ำดี ๑๘(บริเวณคลองลำโพงเชื่อม คลองระบายน้ำดี ๑๘ หมู่ที่ ๔	เพื่อป้องกันน้ำท่วมขัง และประชาชนมีน้ำสำหรับ ทำการเกษตร	วางท่อระบายน้ำคอนกรีต เสริมเหล็กขนาด \varnothing ๑.๐๐ม. จำนวน๑๕เมตรพร้อมประ ตุเปิด-ปิดระบายน้ำโครง เหล็กสำหรับท่อระบายน้ำ ๑.๐๐เมตรจำนวน ๑ ชุด	๑๕๐,๐๐๐	๑๕๐,๐๐๐	๑๕๐,๐๐๐	-	-	ร้อยละของ ครัวเรือนที่ ใช้ประโยชน์	ป้องกันน้ำท่วมขัง และเกษตรกรรมน้ำ ใช้อย่างเพียงพอ	กองช่าง
๓๑	โครงการติดตั้งฝ้าเพดานพร้อมราง ลูกกรงศาลาเอนกประสงค์บ้านใหญ่ หมู่ที่ ๔	เพื่อให้มีสถานที่ทำ กิจกรรม	ขนาดกว้าง ๑๒.๐๐ เมตร ยาว ๑๕.๐๐ เมตร พื้นที่ติดตั้งฝ้าเพดาน ประมาณ๑๘๐ตารางเมตร	-	-	๑๖๐,๐๐๐	๑๖๐,๐๐๐	-	ร้อยละของ ครัวเรือนที่ ใช้ประโยชน์	ประชาชนมีสถานที่ พร้อมใช้งาน	กองช่าง
๓๒	โครงการฝังท่อระบายน้ำตลอดถนน หน้าบ้านนายจอม ทองคำ บ้านเหนือ หมู่ที่ ๕	เพื่อป้องกันน้ำท่วมขัง และประชาชนมีน้ำสำหรับ ทำการเกษตร	ฝังท่อลอดระบายน้ำ คอนกรีตเสริมเหล็ก ขนาด \varnothing ๐.๖๐ เมตร จำนวน ๘ เมตร	-	-	-	๑๐๐,๐๐๐	๑๐๐,๐๐๐	ร้อยละของ ครัวเรือนที่ ใช้ประโยชน์	ป้องกันน้ำท่วมขัง และเกษตรกรรมน้ำ ใช้อย่างเพียงพอ	กองช่าง

๑๐๔

รายละเอียดโครงการพัฒนา

แบบ ๒๒

แผนพัฒนาท้องถิ่น (พ.ศ.๒๕๖๖ - ๒๕๗๐)

ก.ยุทธศาสตร์จังหวัดที่ ๑ การพัฒนาความมั่นคงด้านเศรษฐกิจจากฐานการท่องเที่ยว การค้า การบริการ และการเกษตรแบบครบวงจร

ข.ยุทธศาสตร์การพัฒนาของ อปท.ในเขตจังหวัดเพชรบุรีที่ ๑ ยุทธศาสตร์การพัฒนาด้านโครงสร้างพื้นฐาน

๑.ยุทธศาสตร์ การพัฒนาด้านโครงสร้างพื้นฐาน แหล่งน้ำ สภาพแวดล้อมน่าอยู่

๑.๑ แผนงาน อุทสาหกรรมและการโยธา

ที่	โครงการ	วัตถุประสงค์	เป้าหมาย	งบประมาณและที่ผ่านมา	ตัวชี้วัด	ผลที่คาดว่าจะ	หน่วยงาน
-----	---------	--------------	----------	----------------------	-----------	---------------	----------

แผนพัฒนาท้องถิ่น (พ.ศ.๒๕๖๖ - ๒๕๗๐) องค์การบริหารส่วนตำบลหนองพลับ

			(ผลผลิตโครงการ)	๒๕๖๖	๒๕๖๗	๒๕๖๘	๒๕๖๙	๒๕๗๐	(KPI)	จะได้รับ	รับผิดชอบหลัก
๓๓	โครงการย้ายแนวไฟฟ้าสาธารณะพร้อมเรือถอนเสาไฟฟ้าเดิมบริเวณถนนซอยหลัง อบต.หนองพลับบ้านเหนือ หมู่ที่ ๕	เพื่อให้ประชาชนมีความปลอดภัยในชีวิตและทรัพย์สิน	ระยะทาง ๑๐๐ เมตร จำนวนดวงโคม ๓ จุด	๓๐,๐๐๐	๓๐,๐๐๐	-	-	-	ร้อยละของครัวเรือนที่ใช้ประโยชน์	ประชาชนมีความปลอดภัยในชีวิตและทรัพย์สิน	กองช่าง
๓๔	โครงการก่อสร้างถนนคอนกรีตเสริมเหล็กขอยคลองจำแยม(ถนนเพชรบุรี - หาดเจ้าสำราญถึงบ้านจำแยม)บ้านดอนยี่กรอก หมู่ที่ ๖	เพื่อให้ประชาชนสัญจรไปมาได้สะดวกและปลอดภัย	ผิวจราจรกว้าง๔.๐๐เมตร ยาว ๓๒๐เมตร หน้า๐.๑๕ เมตรพื้นที่เทคอนกรีตไม่น้อยกว่า๑,๒๘๐ ตรม.	-	-	๗๐๐,๐๐๐	๗๐๐,๐๐๐	-	ร้อยละของครัวเรือนที่ใช้ประโยชน์	ประชาชนสัญจรไปมาได้สะดวกและปลอดภัย	กองช่าง
๓๕	โครงการขุดลอกทรายระบายน้ำถนนในหมู่บ้านดอนยี่กรอก	เพื่อป้องกันน้ำท่วมขัง	ขนาดกว้าง ๐.๓๐ - ๐.๕๐ เมตร ยาว ๕๐๐ เมตร ลึก ๐.๓๐ - ๐.๖๐ เมตร	-	๕๐,๐๐๐	๕๐,๐๐๐	-	-	ร้อยละของครัวเรือนที่ใช้ประโยชน์	ป้องกันน้ำท่วมขังและเกษตรกรมีน้ำใช้อย่างเพียงพอ	กองช่าง

๑๐๕

แผนพัฒนาท้องถิ่น (พ.ศ.๒๕๖๖ - ๒๕๗๐)

ก.ยุทธศาสตร์จังหวัดที่ ๑ การพัฒนาความมั่นคงด้านเศรษฐกิจจากฐานการท่องเที่ยว การค้า การบริการ และการเกษตรแบบครบวงจร

ข.ยุทธศาสตร์การพัฒนาของ อปท.ในเขตจังหวัดเพชรบุรีที่ ๑ ยุทธศาสตร์การพัฒนาด้านโครงสร้างพื้นฐาน

๑.ยุทธศาสตร์ การพัฒนาด้านโครงสร้างพื้นฐาน แหล่งน้ำ สภาพแวดล้อมน่าอยู่

๑.๑ แผนงาน อุตสาหกรรมและการโยธา

ที่	โครงการ	วัตถุประสงค์	เป้าหมาย	งบประมาณและที่ผ่านมา	ตัวชี้วัด	ผลที่คาดว่าจะ	หน่วยงาน
-----	---------	--------------	----------	----------------------	-----------	---------------	----------

แผนพัฒนาท้องถิ่น (พ.ศ.๒๕๖๖ - ๒๕๗๐) องค์การบริหารส่วนตำบลหนองพลับ

			(ผลผลิตโครงการ)	๒๕๖๖	๒๕๖๗	๒๕๖๘	๒๕๖๙	๒๕๗๐	(KPI)	จะได้รับ	รับผิดชอบหลัก
๓๖	โครงการปรับปรุงศาลา เอนกประสงค์ บ้านดอนยี่กรอก หมู่ที่ ๖	เพื่อให้มีสถานที่ในการจัด กิจกรรม	พื้นที่ปรับปรุงกว้าง ๑๐ ม. ยาว ๒๐ เมตร พื้นที่ใช้สอย ประมาณ ๒๐๐ ตารางเมตร	-	-	-	๒๐๐,๐๐๐	๒๐๐,๐๐๐	ร้อยละของ ครัวเรือนที่ ใช้ประโยชน์	ประชาชนมีสถานที่ ในการจัดกิจกรรม	กองช่าง
๓๗	โครงการก่อสร้างบานประตูเปิด-ปิด ระบายน้ำคลองดี ๒๐ (บริเวณตรงข้าม คลองบ่อบ้านก้านสำราญ) บ้านดอนยี่กรอก หมู่ที่ ๖	เพื่อให้เกษตรกรมีน้ำใช้ใน การทำกรเกษตรและ ระบายน้ำ ป้องกันน้ำท่วม	ประตูเปิด-ปิดระบายน้ำ โครงเหล็กสำหรับท่อ ระบายน้ำ ๑.๐๐ เมตร จำนวน ๑ ชุด	-	-	๗๐๐,๐๐๐	๗๐๐,๐๐๐	-	ร้อยละของ ครัวเรือนที่ ใช้ประโยชน์	ประชาชนสัญจร ไปมาได้สะดวกและ ปลอดภัย	กองช่าง
๓๘	โครงการขุดลอกวางระบายน้ำถนน ในหมู่บ้านดอนยี่กรอก หมู่ที่ ๖	เพื่อป้องกันน้ำท่วมขัง	ขนาดกว้าง ๐.๓๐ - ๐.๕๐ เมตร ยาว ๕๐๐ เมตร ลึก ๐.๓๐ - ๐.๖๐ เมตร	-	-	๑๕๐,๐๐๐	-	-	ร้อยละของ ครัวเรือนที่ ใช้ประโยชน์	ป้องกันน้ำท่วมขัง และเกษตรกรมีน้ำ ใช้อย่างเพียงพอ	กองช่าง
๓๙	โครงการก่อสร้างบานประตูเปิด - ปิด ระบายน้ำคลอง D ๒๐ บริเวณตรงข้าม คลองบ้านก้านสำราญ - ประตูน้ นางงประทีป จุ้ยสำราญ หมู่ที่ ๖	การทำกรเกษตรและ ระบายน้ำ ป้องกันน้ำท่วม	ขนาดกว้าง ๒ เมตร ยาว ๕๐๐ เมตร ลึก ๐.๓๐ - ๐.๖๐ เมตร	-	-	๕๐๐,๐๐๐	๕๐๐,๐๐๐	-	ร้อยละของ ครัวเรือนที่ ใช้ประโยชน์	ป้องกันน้ำท่วมขัง และเกษตรกรมีน้ำ ใช้อย่างเพียงพอ	กองช่าง

๑๐๖

รายละเอียดโครงการพัฒนา

แบบ ๒๒

แผนพัฒนาท้องถิ่น (พ.ศ.๒๕๖๖ - ๒๕๗๐)

ก.ยุทธศาสตร์จังหวัดที่ ๑ การพัฒนาความมั่นคงด้านเศรษฐกิจจากฐานการท่องเที่ยว การค้า การบริการ และการเกษตรแบบครบวงจร

ข.ยุทธศาสตร์การพัฒนาของ อปท.ในเขตจังหวัดเพชรบุรีที่ ๑ ยุทธศาสตร์การพัฒนาด้านโครงสร้างพื้นฐาน

๑.ยุทธศาสตร์ การพัฒนาด้านโครงสร้างพื้นฐาน แหล่งน้ำ สภาพแวดล้อมน่าอยู่ ๑.๑ แผนงาน อุตุสาหกรรมและการโยธา

แผนพัฒนาท้องถิ่น (พ.ศ.๒๕๖๖ - ๒๕๗๐) องค์การบริหารส่วนตำบลหนองพลับ

ที่	โครงการ	วัตถุประสงค์	เป้าหมาย (ผลผลิตโครงการ)	งบประมาณและที่ผ่านมา					ตัวชี้วัด (KPI)	ผลที่คาดว่าจะได้รับ	หน่วยงาน รับผิดชอบหลัก
				๒๕๖๖	๒๕๖๗	๒๕๖๘	๒๕๖๙	๒๕๗๐			
๔๐	โครงการก่อสร้างบ้านประตูเปิด - ปิดระบายน้ำคลองดี ๒๐ (บริเวณคลองแยกนางนางทิว) บ้านดอนยี่กรอก หมู่ที่ ๖	เพื่อให้เกษตรกรมีน้ำใช้ ในการทำการเกษตร และป้องกันน้ำท่วมขัง	ประตูเปิด-ปิด ระบาย น้ำโครงการหลักสำหรับท่อ ระบายน้ำขนาด ๑.๐๐ เมตร จำนวน ๑ ชุด	-	-	๑๕๐,๐๐๐	๑๕๐,๐๐๐	๑๕๐,๐๐๐	ร้อยละของ คริวเรือนที่ ใช้ประโยชน์	เกษตรกรมีน้ำใช้ อย่างเพียงพอ	กองช่าง
๔๑	โครงการก่อสร้างรางระบายน้ำ คอนกรีตเสริมเหล็กถนนสายบ้านดอน ยี่กรอก(บ้านนายจวง ถึงบ้านนาย สมหวัง) บ้านดอนยี่กรอก หมู่ที่ ๖ (เปลี่ยนแปลงแผน ครั้งที่ ๑)	เพื่อให้เกษตรกรมีน้ำใช้ใน การทำการเกษตรและ ระบายน้ำ ป้องกันน้ำท่วม	ขยายผิวจราจรถนน คสล. ขนาดกว้าง๑.๐๐ม.ยาว ๘๐ม.หนา๐.๑๕ ม.พร้อม รางระบายน้ำคสล.รูปตัว U ปากรางกว้าง๐.๔๐ม.ลึก ๐.๓๐-๐.๖๐ม.ยาว๘๐ ม.	๒,๔๐๐,๐๐๐	๒,๔๐๐,๐๐๐	-	-	-	ร้อยละของ คริวเรือนที่ ใช้ประโยชน์	ประชาชนสัญจร ไปมาได้สะดวกและ ปลอดภัย	กองช่าง
๔๒	โครงการปรับปรุงสระน้ำสาธารณะ ในหมู่บ้านดอนยี่กรอก หมู่ที่ ๖	เพื่อให้มีสถานที่ในการ จัดกิจกรรม	ติดตั้งรั้วโครงการเหล็กความ ยาว ๑๘๐ เมตร สูง ๑.๐๐ เมตรก่อสร้างอาคารสำหรับ ติดตั้งเครื่องออกกำลังกาย กว้าง๔เมตรยาว ๑๓เมตร เครื่องออกกำลังกาย๑๐	-	-	๑,๐๐๐,๐๐๐	๑,๐๐๐,๐๐๐	๑,๐๐๐,๐๐๐	ร้อยละของ คริวเรือนที่ ใช้ประโยชน์	ประชาชนมีสถานที่ ในการออกกำลังกาย	กองช่าง

๑๐๗

รายละเอียดโครงการพัฒนา

แบบ ๒๒

แผนพัฒนาท้องถิ่น (พ.ศ.๒๕๖๖ - ๒๕๗๐)

ก.ยุทธศาสตร์จังหวัดที่ ๑ การพัฒนาความมั่นคงด้านเศรษฐกิจจากฐานการท่องเที่ยว การค้า การบริการ และการเกษตรแบบครบวงจร

ข.ยุทธศาสตร์การพัฒนาของ อปท.ในเขตจังหวัดเพชรบุรีที่ ๑ ยุทธศาสตร์การพัฒนาด้านโครงสร้างพื้นฐาน

แผนพัฒนาท้องถิ่น (พ.ศ.๒๕๖๖ - ๒๕๗๐) องค์การบริหารส่วนตำบลหนองพลับ

๑.ยุทธศาสตร์ การพัฒนาด้านโครงสร้างพื้นฐาน แหล่งน้ำ สภาพแวดล้อมน้ำอยู่ ๑.๑ แผนงาน อุตสาหกรรมและการโยธา

ที่	โครงการ	วัตถุประสงค์	เป้าหมาย (ผลผลิตโครงการ)	งบประมาณและที่ผ่านมา					ตัวชี้วัด (KPI)	ผลที่คาดว่าจะได้รับ	หน่วยงาน รับผิดชอบหลัก
				๒๕๖๖	๒๕๖๗	๒๕๖๘	๒๕๖๙	๒๕๗๐			
๔๓	โครงการก่อสร้างรางระบายน้ำรูปตัว U ตั้งแต่คลองบ้านจำเริญถึงบ้านนางสำราญ หมู่ที่ ๖	เพื่อป้องกันน้ำท่วมขังและให้น้ำระบายได้ดี	รางระบายน้ำคสล.รูปตัวU ปากรางกว้าง ๒ ม.ลึก ๐.๘๐ ม.ยาว ๑๗๐ ม. หนา ๐.๑๐ ม.	-	๑๙๕,๐๐๐	๑๙๕,๐๐๐	๑๙๕,๐๐๐	๑๙๕,๐๐๐	ร้อยละของครัวเรือนที่ใช้ประโยชน์	แก้ไขปัญหาท่วมขังในพื้นที่	กองช่าง
๔๔	โครงการก่อสร้างรางระบายน้ำรูปตัว U เสียบถนนเพชรบุรี-หาดเจ้าฟ้าถึงหน้าร้านนางสาวทัศนีย์ - บ้านนางอนงค์ บัวศิริ	เพื่อป้องกันน้ำท่วมขัง	รางระบายน้ำคสล.รูปตัวU ปากรางกว้าง ๑ ม.ลึก ๑.๕๐ ม.ยาว ๒๐๐ ม. เมตร พร้อมทำที่กั้นดินหน้าท่อ จำนวน ๑๐ จุด พร้อมคั่นกั้นดินบริเวณหน้าท่อ จำนวน ๒๒ จุด	๒๕๐,๐๐๐	๒๕๐,๐๐๐	๒๕๐,๐๐๐	-	-	ร้อยละของครัวเรือนที่ใช้ประโยชน์	แก้ไขปัญหาท่วมขังในพื้นที่	กองช่าง
๔๕	โครงการก่อสร้างรางระบายน้ำรูปตัว U พร้อมฝาดะแกรงปิด-เปิด ตั้งแต่หน้าบ้านนางสำราญ เปี้ยแก้ว - บ้านนายวงษ์ หมู่ที่ ๖	เพื่อป้องกันน้ำท่วมขัง	รางระบายน้ำคสล.รูปตัวU ปากรางกว้าง๐.๗๐ ม.ลึก ๐.๓๐-๐.๖๐ม.ยาว ๓๐๐ เมตร หนา ๐.๑๕ เมตร	๑๗๐,๐๐๐	๑๗๐,๐๐๐	๑๗๐,๐๐๐	๑๗๐,๐๐๐	๑๗๐,๐๐๐	ร้อยละของครัวเรือนที่ใช้ประโยชน์	แก้ไขปัญหาท่วมขังในพื้นที่	กองช่าง

รายละเอียดโครงการพัฒนา

แบบ ๘๒

แผนพัฒนาท้องถิ่น (พ.ศ.๒๕๖๖ - ๒๕๗๐)

ก.ยุทธศาสตร์จังหวัดที่ ๑ การพัฒนาความมั่งคั่งด้านเศรษฐกิจจากฐานการท่องเที่ยว การค้า การบริการ และการเกษตรแบบครบวงจร

แผนพัฒนาท้องถิ่น (พ.ศ.๒๕๖๖ - ๒๕๗๐) องค์การบริหารส่วนตำบลหนองพลับ

ข.ยุทธศาสตร์การพัฒนาของ อปท.ในเขตจังหวัดเพชรบุรีที่ ๑ ยุทธศาสตร์การพัฒนาด้านโครงสร้างพื้นฐาน

๑.ยุทธศาสตร์ การพัฒนาด้านโครงสร้างพื้นฐาน แหล่งน้ำ สภาพแวดล้อมน่าอยู่ ๑.๑ แผนงาน อุตสาหกรรมและการโยธา

ที่	โครงการ	วัตถุประสงค์	เป้าหมาย (ผลผลิตโครงการ)	งบประมาณและที่ผ่านมา					ตัวชี้วัด (KPI)	ผลที่คาดว่าจะได้รับ	หน่วยงาน รับผิดชอบหลัก
				๒๕๖๖	๒๕๖๗	๒๕๖๘	๒๕๖๙	๒๕๗๐			
๔๖	โครงการขุดลอกคลองถนน สายหาดเจ้าสำราญ หมู่ที่ ๖ ช่วงที่ ๑ แยกวัดธรรมรังษี ถึงโค้งบ้านครุบังเอิญ ช่วงที่ ๒ แยกบ้านนางอนงค์ บัวศิริ ถึง สุดเขตหมู่ที่ ๖ (นาตามี)	เพื่อให้เกษตรกรมีน้ำใช้ อย่างเพียงพอและป้องกัน น้ำท่วมขัง	ช่วงที่ ๑ แยกวัดธรรมรังษี ถึงโค้งบ้านครุบังเอิญ กว้าง ๔ เมตร ยาว ๘๐๐ เมตร ลึก ๒ เมตร ๘๐,๐๐๐ บาท ช่วงที่ ๒ แยกบ้านนาง อนงค์ บัวศิริ ถึง สุดเขต หมู่ที่ ๖ (นาตามี) กว้าง ๑.๕๐ เมตร ยาว ๑,๑๖๐ เมตร ลึก ๒ เมตร ๔๕๐,๐๐๐ บาท	-	๕๓๐,๐๐๐	๕๓๐,๐๐๐	๕๓๐,๐๐๐	๕๓๐,๐๐๐	ร้อยละของ ครัวเรือนที่ ใช้ประโยชน์	เกษตรกรมีน้ำใช้ อย่างเพียงพอ และป้องกันน้ำท่วม ขัง	กองช่าง

๑๐๙

รายละเอียดโครงการพัฒนา

แบบ ๒๒

แผนพัฒนาท้องถิ่น (พ.ศ.๒๕๖๖ - ๒๕๗๐)

ก.ยุทธศาสตร์จังหวัดที่ ๑ การพัฒนาความมั่นคงด้านเศรษฐกิจจากฐานการท่องเที่ยว การค้า การบริการ และการเกษตรแบบครบวงจร

ข.ยุทธศาสตร์การพัฒนาของ อปท.ในเขตจังหวัดเพชรบุรีที่ ๑ ยุทธศาสตร์การพัฒนาด้านโครงสร้างพื้นฐาน

๑.ยุทธศาสตร์ การพัฒนาด้านโครงสร้างพื้นฐาน แหล่งน้ำ สภาพแวดล้อมน่าอยู่ ๑.๑ แผนงาน อุตสาหกรรมและการโยธา

ที่	โครงการ	วัตถุประสงค์	เป้าหมาย (ผลผลิตโครงการ)	งบประมาณและที่ผ่านมา					ตัวชี้วัด (KPI)	ผลที่คาดว่าจะได้รับ	หน่วยงาน รับผิดชอบหลัก
				๒๕๖๖	๒๕๖๗	๒๕๖๘	๒๕๖๙	๒๕๗๐			
๔๖	โครงการขุดลอกคลอง พร้อมประตูเปิด-ปิด ช่วงที่ ๑ ตั้งแต่คลอง D ๒๐ - ถนน สายหาดเจ้าฯ เพชรบุรี ช่วงที่ ๒ ตั้งแต่ถนนางประทีป จ้วยสำราญ - นานางสุชิน สุขสำราญ หมู่ที่ ๖	เพื่อให้เกษตรกรมีน้ำใช้ อย่างเพียงพอและป้องกัน น้ำท่วมขัง	ช่วงที่ ๑ ตั้งแต่คลอง D ๒๐ - ถนนสายหาดเจ้าฯ เพชรบุรี ระยะทาง ๖๐๐ เมตร กว้าง ๓ เมตร ลึก ๒ เมตร ๓๖๐,๐๐๐ บาท ช่วงที่ ๒ ตั้งแต่ถนนาง ประทีป จ้วยสำราญ - นานาง สุชิน สุขสำราญ ระยะทาง ๑,๐๐๐ เมตร กว้าง ๒ เมตร ลึก ๒ เมตร ๓๘๐,๐๐๐ บาท	-	๘๐๐,๐๐๐	๘๐๐,๐๐๐	๘๐๐,๐๐๐	๘๐๐,๐๐๐	ร้อยละของ ครัวเรือนที่ ใช้ประโยชน์	เกษตรกรมีน้ำใช้ อย่างเพียงพอ และป้องกันน้ำท่วม ขัง	กองช่าง

๑๐๙

รายละเอียดโครงการพัฒนา

แบบ ๘๒

แผนพัฒนาท้องถิ่น (พ.ศ.๒๕๖๖ - ๒๕๗๐)

ก.ยุทธศาสตร์จังหวัดที่ ๑ การพัฒนาความมั่นคงด้านเศรษฐกิจจากฐานการท่องเที่ยว การค้า การบริการ และการเกษตรแบบครบวงจร

ข.ยุทธศาสตร์การพัฒนาของ อปท.ในเขตจังหวัดเพชรบุรีที่ ๑ ยุทธศาสตร์การพัฒนาด้านโครงสร้างพื้นฐาน

๑.ยุทธศาสตร์ การพัฒนาด้านโครงสร้างพื้นฐาน แหล่งน้ำ สภาพแวดล้อมน่าอยู่

๑.๑ แผนงาน อุตสาหกรรมและการโยธา

ที่	โครงการ	วัตถุประสงค์	เป้าหมาย (ผลผลิตโครงการ)	งบประมาณและที่ผ่านมา					ตัวชี้วัด (KPI)	ผลที่คาดว่าจะได้รับ	หน่วยงาน รับผิดชอบหลัก
				๒๕๖๖	๒๕๖๗	๒๕๖๘	๒๕๖๙	๒๕๗๐			
๔๗	โครงการก่อสร้างถนนคอนกรีตเสริมเหล็กถนนซอยบ้านจำเริญ (ถนนทางเข้าวัดธรรมรังษีถึงบ้านจำเริญ) บ้านดอนขวาง หมู่ที่ ๗	เพื่อให้ประชาชนสัญจรไปมาได้สะดวกและปลอดภัย	ผิวจราจรกว้าง ๔.๐๐ เมตร ยาว ๑๔๐ เมตร หนา ๐.๑๕ เมตร พื้นที่เทคอนกรีตไม่น้อยกว่า ๕๖๐ ตารางเมตร	-	-	๓๐๐,๐๐๐	๓๐๐,๐๐๐	-	ร้อยละของครัวเรือนที่ใช้ประโยชน์	ประชาชนเดินทางสะดวกและปลอดภัย	กองช่าง
๔๘	โครงการปรับปรุงคลองดอนขวาง (ศาลากลางบ้านดอนขวาง- นางเจ็ด) บ้านดอนขวาง หมู่ที่ ๗	เพื่อป้องกันน้ำท่วมขังและให้เกษตรกรมีน้ำใช้อย่างเพียงพอ	ขุดลอกคลองพร้อมทำผนังกันดินกว้าง ๑.๐๐ - ๒.๐๐ เมตร ยาว ๔๕๐ เมตร ลึก ๑.๐๐ เมตร	-	-	๑๐๐,๐๐๐	๑๐๐,๐๐๐	-	ร้อยละของครัวเรือนที่ใช้ประโยชน์	ป้องกันน้ำท่วมขังเกษตรกรมีน้ำใช้อย่างเพียงพอ	กองช่าง
๔๙	โครงการก่อสร้างรางส่งน้ำเพื่อการเกษตรพร้อมประตูเปิด-ปิดระบายน้ำ คลองนาตาวัน(คลองชลประทานถึงคลองระบายน้ำดี ๒๐)บ้านหนองไม้ناع หมู่ที่ ๗	เพื่อป้องกันน้ำท่วมขังและให้เกษตรกรมีน้ำใช้อย่างเพียงพอ	ขนาดรางรูปตัวบกว้าง ๐.๖๐ เมตร ยาว ๔๒๐ เมตร ลึก ๐.๖๐ เมตร พร้อมประตูเปิด-ปิดระบายน้ำ โครงเหล็กสำหรับท่อระบายน้ำ ๐.๖๐ เมตรจำนวน๑ชุด	-	-	๘๘๐,๐๐๐	๘๘๐,๐๐๐	๘๘๐,๐๐๐	ร้อยละของครัวเรือนที่ใช้ประโยชน์	ป้องกันน้ำท่วมขังเกษตรกรมีน้ำใช้อย่างเพียงพอ	กองช่าง

รายละเอียดโครงการพัฒนา
แผนพัฒนาท้องถิ่น (พ.ศ.๒๕๖๖ - ๒๕๗๐)

ก.ยุทธศาสตร์จังหวัดที่ ๑ การพัฒนาความมั่นคงด้านเศรษฐกิจจากฐานการท่องเที่ยว การค้า การบริการ และการเกษตรแบบครบวงจร

ข.ยุทธศาสตร์การพัฒนาของ อปท.ในเขตจังหวัดเพชรบุรีที่ ๑ ยุทธศาสตร์การพัฒนาด้านโครงสร้างพื้นฐาน

๑.ยุทธศาสตร์ การพัฒนาด้านโครงสร้างพื้นฐาน แหล่งน้ำ สภาพแวดล้อมน่าอยู่

๑.๑ แผนงาน อุทสาหกรรมและการโยธา

ที่	โครงการ	วัตถุประสงค์	เป้าหมาย (ผลผลิตโครงการ)	งบประมาณและที่ผ่านมา					ตัวชี้วัด (KPI)	ผลที่คาดว่าจะได้รับ	หน่วยงาน รับผิดชอบหลัก
				๒๕๖๖	๒๕๖๗	๒๕๖๘	๒๕๖๙	๒๕๗๐			
๕๐	โครงการก่อสร้างถนนคอนกรีตเสริมเหล็ก ตั้งแต่สะพานปูนคลอง D ๒๐ - สุดเขตตำบลหนองพลับ หมู่ที่ ๗	เพื่อให้ประชาชนสัญจรไปมาได้สะดวกและปลอดภัย	ผิวจราจรกว้าง ๕.๐๐ เมตร ยาว ๓๖๐ เมตร หนา ๐.๑๕ เมตร	-	๙๙๐,๐๐๐	๙๙๐,๐๐๐	๙๙๐,๐๐๐	๙๙๐,๐๐๐	ร้อยละของคร่าวเรือนที่ใช้ประโยชน์	ประชาชนเดินทางสะดวกและปลอดภัย	กองช่าง
๕๑	โครงการซ่อมสร้างถนนลงหินคลุก ตั้งแต่คลอง D ๒๐ - นานาย पुल รวงผึ้ง	เพื่อให้ประชาชนสัญจรไปมาได้สะดวกและปลอดภัย	ผิวจราจรกว้าง ๓.๐๐ เมตร ยาว ๙๕๐ เมตร หนา ๐.๒๐ เมตร พื้นที่เทคอนกรีตไม่น้อยกว่า ๕๖๐ ตารางเมตร	๑๔๒,๕๐๐	๑๔๒,๕๐๐	-	-	-	ร้อยละของคร่าวเรือนที่ใช้ประโยชน์	ประชาชนเดินทางสะดวกและปลอดภัย	กองช่าง
๕๒	โครงการจัดซื้อเครื่องออกกำลังกายกลางแจ้งพร้อมติดตั้งบนพื้นคอนกรีตเสริมเหล็ก บริเวณสามแยกหน้าบ้าน	เพื่อให้ประชาชนมีสถานที่ออกกำลังกาย	ติดตั้งเครื่องออกกำลังกายบนพื้นคอนกรีตเสริมเหล็ก ๒๒.๕ ตารางเมตร หนา	-	-	๔๕๐,๐๐๐	๔๕๐,๐๐๐	-	ร้อยละของคร่าวเรือนที่ใช้ประโยชน์	ประชาชนมีสถานที่ในการออกกำลังกาย	กองช่าง

ตาแฝ หมู่ที่ ๓	๐.๑๐ เมตร									
----------------	-----------	--	--	--	--	--	--	--	--	--

รายละเอียดโครงการพัฒนา

แบบ ๒๒

แผนพัฒนาท้องถิ่น (พ.ศ.๒๕๖๖ - ๒๕๗๐)

ก.ยุทธศาสตร์จังหวัดที่ ๑ การพัฒนาความมั่นคงด้านเศรษฐกิจจากฐานการท่องเที่ยว การค้า การบริการ และการเกษตรแบบครบวงจร

ข.ยุทธศาสตร์การพัฒนาของ อปท.ในเขตจังหวัดเพชรบุรีที่ ๑ ยุทธศาสตร์การพัฒนาด้านโครงสร้างพื้นฐาน

๑.ยุทธศาสตร์ การพัฒนาด้านโครงสร้างพื้นฐาน แหล่งน้ำ สภาพแวดล้อมน่าอยู่

๑.๑ แผนงาน อุทสาหกรรมและการโยธา

ที่	โครงการ	วัตถุประสงค์	เป้าหมาย (ผลผลิตโครงการ)	งบประมาณและที่ผ่านมา					ตัวชี้วัด (KPI)	ผลที่คาดว่าจะได้รับ	หน่วยงาน รับผิดชอบหลัก
				๒๕๖๖	๒๕๖๗	๒๕๖๘	๒๕๖๙	๒๕๗๐			
๕๓	โครงการขุดลอกรางระบายน้ำ ถนนสายบ้านดอนขวาง หมู่ที่ ๗	เพื่อป้องกันน้ำท่วมขังและ ให้เกษตรกรมีน้ำใช้ อย่างเพียงพอ	ขุดลอกรางระบายน้ำ กว้าง ๐.๓๐-๐.๕๐ เมตร ยาว ๓๐๐ เมตร ลึก ๐.๓๐-๐.๖๐ เมตร	-	-	๕๐,๐๐๐	๕๐,๐๐๐	-	ร้อยละของ ครัวเรือนที่ ใช้ประโยชน์	ป้องกันน้ำท่วมขัง เกษตรกรมีน้ำใช้ อย่างเพียงพอ	กองช่าง
๕๔	โครงการปรับปรุงคลองรับน้ำ หนองไม้ฉาก(คลองชลประทาน- คลองระบายน้ำดี ๒๐)บ้านหนองไม้ ฉาก หมู่ที่ ๗	เพื่อป้องกันน้ำท่วมขังและ ให้เกษตรกรมีน้ำใช้ อย่างเพียงพอ	ปากคลองกว้าง ๒.๐๐ เมตร ยาว ๘๐ เมตร ลึก ๑.๐๐ เมตร	-	-	๒๐๐,๐๐๐	๒๐๐,๐๐๐	-	ร้อยละของ ครัวเรือนที่ ใช้ประโยชน์	ป้องกันน้ำท่วมขัง เกษตรกรมีน้ำใช้ อย่างเพียงพอ	กองช่าง

รายละเอียดโครงการพัฒนา
แผนพัฒนาท้องถิ่น (พ.ศ.๒๕๖๖ - ๒๕๗๐)

แบบ ๘๒

ก.ยุทธศาสตร์จังหวัดที่ ๑ การพัฒนาความมั่นคงด้านเศรษฐกิจจากฐานการท่องเที่ยว การค้า การบริการ และการเกษตรแบบครบวงจร

ข.ยุทธศาสตร์การพัฒนาของ อปท.ในเขตจังหวัดเพชรบุรีที่ ๑ ยุทธศาสตร์การพัฒนาด้านโครงสร้างพื้นฐาน

๑.ยุทธศาสตร์ การพัฒนาด้านโครงสร้างพื้นฐาน แหล่งน้ำ สภาพแวดล้อมน่าอยู่

๑.๑ แผนงาน อุตสาหกรรมและการโยธา

ที่	โครงการ	วัตถุประสงค์	เป้าหมาย (ผลผลิตโครงการ)	งบประมาณและที่ผ่านมา					ตัวชี้วัด (KPI)	ผลที่คาดว่าจะได้รับ	หน่วยงาน รับผิดชอบหลัก
				๒๕๖๖	๒๕๖๗	๒๕๖๘	๒๕๖๙	๒๕๗๐			
๕๕	โครงการปรับปรุงอาคารศูนย์พัฒนาเด็กเล็กวัดธรรมรังษี	เพื่อให้มีสถานที่ให้เด็กทำกิจกรรมและพร้อมใช้งาน	พื้นที่ปรับปรุงกว้าง ๑๒.๐๐ เมตร ยาว ๑๘.๐๐ เมตร	-	-	๑๙๐,๐๐๐	๑๙๐,๐๐๐	-	ร้อยละของผู้ใช้ประโยชน์	มีสถานที่พร้อมใช้ให้กับเด็กทำกิจกรรม	กองช่าง
๕๖	โครงการปรับปรุงอาคารที่ทำการ อบต.หนองพลับ หมู่ที่ ๓	เพื่อปรับปรุงสถานที่ให้พร้อมใช้งาน	พื้นที่ปรับปรุงกว้าง ๑๑.๕๐ เมตร ยาว ๒๓.๐๐ เมตร	-	-	๑๘๐,๐๐๐	๑๘๐,๐๐๐	๘๘๐,๐๐๐	ร้อยละของครัวเรือนที่ใช้ประโยชน์	ป้องกันน้ำท่วมขังเกษตรกรรมมีน้ำใช้อย่างเพียงพอ	กองช่าง

รายละเอียดโครงการพัฒนา

แบบ ๘๒

แผนพัฒนาท้องถิ่น (พ.ศ.๒๕๖๖ - ๒๕๗๐)

ก.ยุทธศาสตร์จังหวัดที่ ๑ การพัฒนาความมั่งคั่งด้านเศรษฐกิจจากฐานการท่องเที่ยว การค้า การบริการ และการเกษตรแบบครบวงจร

ข.ยุทธศาสตร์การพัฒนาของ อปท.ในเขตจังหวัดเพชรบุรีที่ ๑ ยุทธศาสตร์การพัฒนาด้านโครงสร้างพื้นฐาน

๑.ยุทธศาสตร์ การพัฒนาด้านโครงสร้างพื้นฐาน แหล่งน้ำ สภาพแวดล้อมน่าอยู่

๑.๑ แผนงาน อุทสาหกรรมและการโยธา

ที่	โครงการ	วัตถุประสงค์	เป้าหมาย (ผลผลิตโครงการ)	งบประมาณและที่ผ่านมา					ตัวชี้วัด (KPI)	ผลที่คาดว่าจะได้รับ	หน่วยงาน รับผิดชอบหลัก
				๒๕๖๖	๒๕๖๗	๒๕๖๘	๒๕๖๙	๒๕๗๐			
๕๗	โครงการซ่อมแซมหลุมบ่อ ถนนลาดยางสายนาดอน หมู่ที่ ๒ รวม ๑๑ จุด จำนวน ๒๐๔ ตรม.	เพื่อให้ประชาชนเดินทาง สะดวกและปลอดภัย	จุดที่ ๑ กว้าง ๖ ม. ยาว ๔ ม.หนา๐.๐๕ม.๒๔ตรม. จุดที่ ๒ กว้าง๖ม.ยาว๓ ม. หนา๐.๐๕ ม.๑๘ ตรม. จุดที่๓ กว้าง ๖ม.ยาว ๔ ม.หนา๐.๐๐๕ม.๒๔ตรม. จุดที่๔ กว้าง๖ม.ยาว ๔ ม.หนา๐.๐๐๕ม.๒๔ตรม. จุดที่๕ กว้าง๖ม.ยาว ๔	-	๓๔๐,๐๐๐	๓๔๐,๐๐๐	๓๔๐,๐๐๐	-	ร้อยละของ ครัวเรือนที่ ใช้ประโยชน์	ประชาชนมีน้ำ ใช้อย่างเพียงพอ ในการทำการ เกษตร	กองช่าง

			ม.หนา๐.๐๐๕ม.๒๔ตรม.																
			จุดที่๖กว้าง๖ม.ยาว ๔																
			ม.หนา๐.๐๐๕ม.๒๔ตรม.																
			จุดที่๗ กว้าง๖ม.ยาว ๒																
			ม.หนา๐.๐๐๕ม.๒๔ตรม.																

๑๑๔

ที่	โครงการ	วัตถุประสงค์	เป้าหมาย (ผลผลิตโครงการ)	งบประมาณและที่ผ่านมา					ตัวชี้วัด (KPI)	ผลที่คาดว่าจะได้รับ	หน่วยงาน รับผิดชอบหลัก
				๒๕๖๖	๒๕๖๗	๒๕๖๘	๒๕๖๙	๒๕๗๐			
๕๗	โครงการซ่อมแซมหลุมบ่อ ถนนลาดยางสายนาดอน หมู่ที่ ๒ รวม ๑๑ จุด จำนวน ๒๐๔ ตรม.	เพื่อให้ประชาชนเดินทาง สะดวกและปลอดภัย	จุดที่ ๘ กว้าง ๖ ม. ยาว ๒ ม.หนา๐.๐๐๕ม.๑๒ตรม. จุดที่ ๙ กว้าง๖ม.ยาว๒ ม. หนา๐.๐๕ ม. ๑๒ ตรม. จุดที่๑๐ กว้าง ๖ม.ยาว ๒ ม.หนา๐.๐๐๕ม.๑๒ ตรม. จุดที่๑๑กว้าง๖ม.ยาว ๖ ม.หนา๐.๐๐๕ม.๓๖ตรม.	-	๓๔๐,๐๐๐	๓๔๐,๐๐๐	๓๔๐,๐๐๐	-	ร้อยละของ ครัวเรือนที่ ใช้ประโยชน์	ประชาชนมีน้ำ ใช้อย่างเพียงพอ ในการทำการ เกษตร	กองช่าง

--	--	--	--	--	--	--	--	--	--	--	--

**รายละเอียดโครงการพัฒนา
แผนพัฒนาท้องถิ่น (พ.ศ.๒๕๖๖ - ๒๕๗๐)**

แบบ ๘๒

ก.ยุทธศาสตร์จังหวัดที่ ๑ การพัฒนาความมั่นคงด้านเศรษฐกิจจากฐานการท่องเที่ยว การค้า การบริการ และการเกษตรแบบครบวงจร

ข.ยุทธศาสตร์การพัฒนาของ อปท.ในเขตจังหวัดเพชรบุรีที่ ๑ ยุทธศาสตร์การพัฒนาด้านโครงสร้างพื้นฐาน

๑.ยุทธศาสตร์ การพัฒนาด้านโครงสร้างพื้นฐาน แหล่งน้ำ สภาพแวดล้อมน่าอยู่

๑.๑ แผนงาน อุตุสาหกรรมและการโยธา

ที่	โครงการ	วัตถุประสงค์	เป้าหมาย (ผลผลิตโครงการ)	งบประมาณและที่ผ่านมา					ตัวชี้วัด (KPI)	ผลที่คาดว่าจะได้รับ	หน่วยงาน รับผิดชอบหลัก
				๒๕๖๖	๒๕๖๗	๒๕๖๘	๒๕๖๙	๒๕๗๐			
๕๘	โครงการขุดลอกคลองหลังบ้านนางอรรด(ตั้งแต่หลังบ้านนางอรรด - ต้นโพธิ์หมู่ที่ ๔) หมู่ที่ ๒ บ้านหนองสำโหร่ง	เพื่อให้เกษตรกรมีน้ำใช้ อย่างเพียงพอ	ขนาดปากคลองกว้าง ๒.๐๐-๓.๐๐ เมตร ลึก ๑.๕๐-๒.๐๐ ยาว ๔๖๐เมตร	-	-	๕๐,๐๐๐	๕๐,๐๐๐	-	ร้อยละของ ครัวเรือนที่ ใช้ประโยชน์	ประชาชนมีน้ำ ใช้อย่างเพียงพอ ในการทำกร เกษตร	กองช่าง
๕๙	โครงการขุดลอกคลองส่งน้ำสายนาตอน หมู่ที่ ๒-คลอง	เพื่อให้เกษตรกรมีน้ำใช้ อย่างเพียงพอ	ขนาดกว้าง ๔ เมตร ระยะ ๑,๑๐๐ เมตร	๑๐๐,๐๐๐	๑๐๐,๐๐๐	๑๐๐,๐๐๐	๑๐๐,๐๐๐	-	ร้อยละของ ครัวเรือนที่	ประชาชนมีน้ำ ใช้อย่างเพียงพอ	กองช่าง

	ชลประทาน-ข้างถนน เพชรบุรีหัดเจ้าสำราญ		ลึก ๐.๕๐ เมตร						ใช้ประโยชน์	ในการทำการ เกษตร	
๖๐	โครงการขยายเขตไฟฟ้าหมู่บ้าน ๒ถนนสายนาคอน	เพื่อให้ประชาชนมีความ ปลอดภัยในชีวิตและ ทรัพย์สิน	ระยะทาง ๑,๒๐๐ ม.	๒๗๐,๐๐๐	๒๗๐,๐๐๐	๒๗๐,๐๐๐	-	-	ร้อยละของ ครัวเรือนที่ ใช้ประโยชน์	ประชาชนมีความ ปลอดภัยในชีวิต และทรัพย์สิน	กองช่าง
๖๑	โครงการขยายเขตไฟฟ้าหมู่บ้าน ๒ ถนน สายหนองพลับ-นาพรหมช่วงหน้าบ้าน ผู้ใหญ่บุญน้อย - หมู่ที่ ๓	เพื่อให้ประชาชนมีความ ปลอดภัยในชีวิตและ ทรัพย์สิน	ระยะทาง ๓๕๐ ม.	๑๐๐,๐๐๐	๑๐๐,๐๐๐	-	-	-	ร้อยละของ ครัวเรือนที่ ใช้ประโยชน์	ประชาชนมีความ ปลอดภัยในชีวิต และทรัพย์สิน	กองช่าง

๑๑๖

รายละเอียดโครงการพัฒนา

แบบ ๘๒

แผนพัฒนาท้องถิ่น (พ.ศ.๒๕๖๖ - ๒๕๗๐)

ก.ยุทธศาสตร์จังหวัดที่ ๑ การพัฒนาความมั่นคงด้านเศรษฐกิจจากฐานการท่องเที่ยว การค้า การบริการ และการเกษตรแบบครบวงจร

ข.ยุทธศาสตร์การพัฒนาของ อปท.ในเขตจังหวัดเพชรบุรีที่ ๑ ยุทธศาสตร์การพัฒนาด้านโครงสร้างพื้นฐาน

๑.ยุทธศาสตร์ การพัฒนาด้านโครงสร้างพื้นฐาน แหล่งน้ำ สภาพแวดล้อมน่าอยู่

๑.๑ แผนงาน อุตสาหกรรมและการโยธา

ที่	โครงการ	วัตถุประสงค์	เป้าหมาย (ผลผลิตโครงการ)	งบประมาณและที่ผ่านมา					ตัวชี้วัด (KPI)	ผลที่คาดว่าจะ ได้รับ	หน่วยงาน รับผิดชอบหลัก
				๒๕๖๖	๒๕๖๗	๒๕๖๘	๒๕๖๙	๒๕๗๐			
๖๒	โครงการขุดลอกคลองหลังบ้าน นางอรรด(ตั้งแต่หลังบ้านนาง อรรด - ต้นโพธิ์หมู่ที่ ๔)หมู่ที่ ๒ บ้านหนองสำโหร	เพื่อให้เกษตรกรมีน้ำใช้ อย่างเพียงพอ	ขนาดปากคลองกว้าง ๒.๐๐-๓.๐๐ เมตร ลึก ๑.๕๐-๒.๐๐ ยาว ๔๖๐เมตร	-	-	๕๐,๐๐๐	๕๐,๐๐๐	-	ร้อยละของ ครัวเรือนที่ ใช้ประโยชน์	ประชาชนมีน้ำ ใช้อย่างเพียงพอ ในการทำการ เกษตร	กองช่าง

แผนพัฒนาท้องถิ่น (พ.ศ.๒๕๖๖ - ๒๕๗๐) องค์การบริหารส่วนตำบลหนองพลับ

๖๓	โครงการขยายเขตไฟฟ้าหมู่บ้าน ๒ถนนสายนาคอน	เพื่อให้ประชาชนมีความปลอดภัยในชีวิตและทรัพย์สิน	ระยะทาง๑,๒๐๐ ม.	๒๗๐,๐๐๐	๒๗๐,๐๐๐	๒๗๐,๐๐๐	-	-	ร้อยละของครัวเรือนที่ใช้ประโยชน์	ประชาชนมีความปลอดภัยในชีวิตและทรัพย์สิน	กองช่าง
๖๔	โครงการขยายเขตไฟฟ้าหมู่บ้าน สายหนองพลับ -นาพรม ช่วงหน้าบ้านผู้ใหญ่บุญน้อย - หมู่ที่ ๓	เพื่อให้ประชาชนมีความปลอดภัยในชีวิตและทรัพย์สิน	ระยะทาง ๓๕๐ ม.	๑๐๐,๐๐๐	๑๐๐,๐๐๐	-	-	-	ร้อยละของครัวเรือนที่ใช้ประโยชน์	ประชาชนมีความปลอดภัยในชีวิตและทรัพย์สิน	กองช่าง

๑๑๗

รายละเอียดโครงการพัฒนา

แบบ ๘๒

แผนพัฒนาท้องถิ่น (พ.ศ.๒๕๖๖ - ๒๕๗๐)

ก.ยุทธศาสตร์จังหวัดที่ ๑ การพัฒนาความมั่นคงด้านเศรษฐกิจจากฐานการท่องเที่ยว การค้า การบริการ และการเกษตรแบบครบวงจร

ข.ยุทธศาสตร์การพัฒนาของ อปท.ในเขตจังหวัดเพชรบุรีที่ ๑ ยุทธศาสตร์การพัฒนาด้านโครงสร้างพื้นฐาน

๑.ยุทธศาสตร์ การพัฒนาด้านโครงสร้างพื้นฐาน แหล่งน้ำ สภาพแวดล้อมน่าอยู่

๑.๑ แผนงาน อุทสาหกรรมและการโยธา

ที่	โครงการ	วัตถุประสงค์	เป้าหมาย (ผลผลิตโครงการ)	งบประมาณและที่ผ่านมา					ตัวชี้วัด (KPI)	ผลที่คาดว่าจะได้รับ	หน่วยงาน รับผิดชอบหลัก
				๒๕๖๖	๒๕๖๗	๒๕๖๘	๒๕๖๙	๒๕๗๐			
๖๕	โครงการลาดยางแอสฟัลติก เสริมไหล่ทางรวม ๒ข้างทาง หมู่ที่ ๒ถนนสายหนองพลับ	เพื่อให้ประชาชนเดินทางสะดวกและปลอดภัย	ขนาดกว้างข้างละ ๑.๐๐ระยะทาง ๑,๕๒๕ม.หนา๐.๐๕ม.	-	-	-	๑,๕๒๕,๐๐๐	๑,๕๒๕,๐๐๐	ร้อยละของครัวเรือนที่ใช้ประโยชน์	ประชาชนเดินทางสะดวกและปลอดภัย	กองช่าง

แผนพัฒนาท้องถิ่น (พ.ศ.๒๕๖๖ - ๒๕๗๐) องค์การบริหารส่วนตำบลหนองพลับ

	นาพรมตั้งแต่เขตหมู่ที่สิ้นสุด เขตหนองพลับ		หรือพื้นที่ไม่น้อยกว่า ๓,๐๕๔ ตรม.								
๖๖	โครงการขยายเขตประปา หมู่ ๒ สายนาดอน	เพื่อให้ประชาชนมีน้ำใช้ ในการอุปโภคบริโภค	ระยะทาง ๑,๒๐๐ ม. ช่วงที่ ๑ ถนนสายวัดนาพรม --บ้านนายสันต์ เหล็กคม ช่วงที่ ๒ ช่วงคลองชลประทาน - บริเวณบ้านจัดสรร	๗๒๐,๐๐๐	๗๒๐,๐๐๐	-	-	-	ร้อยละของ ครัวเรือนที่ ใช้ประโยชน์	ประชาชนมีน้ำใช้ อย่างเพียงพอ	กองช่าง
											๑๑๘

รายละเอียดโครงการพัฒนา

แบบ ๘๒

แผนพัฒนาท้องถิ่น (พ.ศ.๒๕๖๖ - ๒๕๗๐)

ก.ยุทธศาสตร์จังหวัดที่ ๑ การพัฒนาความมั่นคงด้านเศรษฐกิจจากฐานการท่องเที่ยว การค้า การบริการ และการเกษตรแบบครบวงจร

ข.ยุทธศาสตร์การพัฒนาของ อปท.ในเขตจังหวัดเพชรบุรีที่ ๑ ยุทธศาสตร์การพัฒนาด้านโครงสร้างพื้นฐาน

๑.ยุทธศาสตร์ การพัฒนาด้านโครงสร้างพื้นฐาน แหล่งน้ำ สภาพแวดล้อมน่าอยู่

๑.๑ แผนงาน อุทสาหกรรมและการโยธา

ที่	โครงการ	วัตถุประสงค์	เป้าหมาย (ผลผลิตโครงการ)	งบประมาณและที่ผ่านมา					ตัวชี้วัด (KPI)	ผลที่คาดว่าจะ ได้รับ	หน่วยงาน รับผิดชอบหลัก
				๒๕๖๖	๒๕๖๗	๒๕๖๘	๒๕๖๙	๒๕๗๐			
๖๗	โครงการปูแอสฟัลติกคอนกรีต	เพื่อให้ประชาชนเดินทาง	ปูแอสฟัลติกกว้าง ๔	-	๙๓๘,๐๐๐	๙๓๘,๐๐๐	๙๓๘,๐๐๐	๙๓๘,๐๐๐	ร้อยละของ	ประชาชนเดินทาง	กองช่าง

	ทับถนนบ้านหนองสำโหรงเดิม หมู่ที่ ๒บ้านหนองสำโหรง บริเวณบ้านนายสุรพลถึง สุดเขตหมู่ที่ ๒	สะพานและลอดภัย	ม.ยาว ๖๗๐ ม.หนา ๐.๐๕ เมตร						คร้วเรือนที่ ใช้ประโยชน์	สะพานและลอดภัย	
๖๘	โครงการก่อสร้างถนน คสล.สายเสียบคลองชลประทานฝั่งทิศใต้ตั้งแต่สะพานหน้าบ้านก้านช่วยหมู่ ๓ - สะพานหมู่๒)หมู่ที่ ๓ บ้านดอนทราย	เพื่อให้ประชาชนเดินทาง สะพานและลอดภัย	ขนาดกว้าง ๔.๐๐ ม. ยาว ๗๗๐ เมตร ลึก ๐.๑๕ เมตร	๑,๕๔๐,๐๐๐	๑,๕๔๐,๐๐๐	-	-	-	ร้อยละของคร้วเรือนที่ ใช้ประโยชน์	ประชาชนเดินทาง สะพานและลอดภัย	กองช่าง
๖๙	โครงการก่อสร้างสะพานข้ามคลองชลประทานหน้าบ้านยายจอม หมู่๓	เพื่อให้ประชาชนเดินทาง สะพานและลอดภัย	คลองชลประทาน หมู่ที่ ๓	-	-	-	๕๐๐,๐๐๐	๕๐๐,๐๐๐	ร้อยละของคร้วเรือนที่ ใช้ประโยชน์	ประชาชนเดินทาง สะพานและลอดภัย	กองช่าง

รายละเอียดโครงการพัฒนา

แบบ ๘๒

แผนพัฒนาท้องถิ่น (พ.ศ.๒๕๖๖ - ๒๕๖๗๐)

- ก.ยุทธศาสตร์จังหวัดที่ ๑ การพัฒนาความมั่นคงด้านเศรษฐกิจจากฐานการท่องเที่ยว การค้า การบริการ และการเกษตรแบบครบวงจร
- ข.ยุทธศาสตร์การพัฒนาของ อปท.ในเขตจังหวัดเพชรบุรีที่ ๑ ยุทธศาสตร์การพัฒนาด้านโครงสร้างพื้นฐาน
 - ๑.ยุทธศาสตร์ การพัฒนาด้านโครงสร้างพื้นฐาน แหล่งน้ำ สภาพแวดล้อมน่าอยู่

๑.๑ แผนงาน อุตสาหกรรมและการโยธา

ที่	โครงการ	วัตถุประสงค์	เป้าหมาย (ผลผลิตโครงการ)	งบประมาณและที่ผ่านมา					ตัวชี้วัด (KPI)	ผลที่คาดว่าจะได้รับ	หน่วยงาน รับผิดชอบหลัก
				๒๕๖๖	๒๕๖๘	๒๕๖๘	๒๕๖๙	๒๕๗๐			
๗๐	โครงการปรับปรุงคลองไส้ไก่ หลังบ้านปอเปรม หมู่ที่ ๓	เพื่อป้องกันน้ำท่วมขัง และมีน้ำเพียงพอในการ ทำการเกษตร	จำนวน ๑ แห่ง	-	-	-	-	๑๐๐,๐๐๐	ร้อยละของ ครัวเรือนที่ ใช้ประโยชน์	แก้ไขปัญหา น้ำท่วมขัง เกษตรกรมีน้ำใช้ อย่างเพียงพอ	กองช่าง

๑๒๐

รายละเอียดโครงการพัฒนา

แบบ ๘๒

แผนพัฒนาท้องถิ่น (พ.ศ.๒๕๖๖ - ๒๕๗๐)

ก.ยุทธศาสตร์จังหวัดที่ ๑ การพัฒนาความมั่นคงด้านเศรษฐกิจจากฐานการท่องเที่ยว การค้า การบริการ และการเกษตรแบบครบวงจร

ข.ยุทธศาสตร์การพัฒนาของ อปท.ในเขตจังหวัดเพชรบุรีที่ ๑ ยุทธศาสตร์การพัฒนาด้านโครงสร้างพื้นฐาน

๑.ยุทธศาสตร์ การพัฒนาด้านโครงสร้างพื้นฐาน แหล่งน้ำ สภาพแวดล้อมน่าอยู่

๑.๑ แผนงาน อุตสาหกรรมและการโยธา

ที่	โครงการ	วัตถุประสงค์	เป้าหมาย (ผลผลิตโครงการ)	งบประมาณและที่ผ่านมา					ตัวชี้วัด (KPI)	ผลที่คาดว่าจะได้รับ	หน่วยงาน รับผิดชอบหลัก
				๒๕๖๖	๒๕๖๗	๒๕๖๘	๒๕๖๙	๒๕๗๐			
๗๑	โครงการขยายเขตไฟฟ้าหมู่บ้านดอนทรายบริเวณหลังบ้านกำนันสังกัดถึงหน้าบ้านนางทุม	เพื่อให้ประชาชนมีไฟฟ้าใช้อย่างทั่วถึง	จำนวน ๑ แห่ง ระยะทาง ๑๐๐ เมตร	-	-	๔๐,๐๐๐	๔๐,๐๐๐	-	ร้อยละของครัวเรือนที่ใช้ประโยชน์	ประชาชนมีความปลอดภัยในชีวิตและทรัพย์สิน	กองช่าง
๗๒	โครงการก่อสร้างถนน คสล. ฝั่งคลองชลประทาน หมู่ที่ ๕ - ถนนหมู่ที่ ๑	เพื่อให้ประชาชนเดินทางสะดวกและปลอดภัย	ระยะทางยาว ๓๐๐ เมตร กว้าง ๔ เมตร หนา ๐.๑๕ เมตร	-	-	-	๖๐๐,๐๐๐	-	ร้อยละของครัวเรือนที่ใช้ประโยชน์	ประชาชนเดินทางสะดวกและปลอดภัย	กองช่าง
๗๓	โครงการขยายเขตไฟฟ้าหมู่บ้านบริเวณสนามกีฬา	เพื่อให้ประชาชนมีไฟฟ้าใช้อย่างทั่วถึง	จำนวน ๑ แห่ง ระยะทาง ๒๐๐ เมตร	-	-	๘๐,๐๐๐	๘๐,๐๐๐	๘๐,๐๐๐	ร้อยละของครัวเรือน	ประชาชนมีความปลอดภัยในชีวิต	กองช่าง
๗๔	โครงการรื้อถอนถังน้ำบริเวณสนามกีฬา หมู่ที่ ๓	เพื่อเพิ่มพื้นที่ใช้สอย	จำนวน ๑ แห่ง	-	-	-	-	๒๐,๐๐๐	ร้อยละของครัวเรือน	มีพื้นที่ใช้สอยเพิ่มมากขึ้น	กองช่าง
๗๕	โครงการก่อสร้างลานกีฬาพร้อมอุปกรณ์ออกกำลังกาย หมู่ที่ ๑	เพื่อให้ประชาชนมีสถานที่ออกกำลังกาย	จำนวน ๑ แห่ง	-	-	๑๐๐,๐๐๐	๑๐๐,๐๐๐	๑๐๐,๐๐๐	ร้อยละของครัวเรือน	ประชาชนมีสถานที่ในการออกกำลังกาย	กองช่าง

๑๒๑

รายละเอียดโครงการพัฒนา

แบบ ๗๒

แผนพัฒนาท้องถิ่น (พ.ศ.๒๕๖๖ - ๒๕๗๐)

ก.ยุทธศาสตร์จังหวัดที่ ๑ การพัฒนาความมั่นคงด้านเศรษฐกิจจากฐานการท่องเที่ยว การค้า การบริการ และการเกษตรแบบครบวงจร

ข.ยุทธศาสตร์การพัฒนาของ อปท.ในเขตจังหวัดเพชรบุรีที่ ๑ ยุทธศาสตร์การพัฒนาด้านโครงสร้างพื้นฐาน

๑.ยุทธศาสตร์ การพัฒนาด้านโครงสร้างพื้นฐาน แหล่งน้ำ สภาพแวดล้อมน่าอยู่ ๑.๑ แผนงาน อุตุสาหกรรมและการโยธา

แผนพัฒนาท้องถิ่น (พ.ศ.๒๕๖๖ - ๒๕๗๐) องค์การบริหารส่วนตำบลหนองพลับ

ที่	โครงการ	วัตถุประสงค์	เป้าหมาย (ผลผลิตโครงการ)	งบประมาณและที่ผ่านมา					ตัวชี้วัด (KPI)	ผลที่คาดว่าจะได้รับ	หน่วยงาน รับผิดชอบหลัก
				๒๕๖๖	๒๕๖๗	๒๕๖๘	๒๕๖๙	๒๕๗๐			
๗๖	โครงการขยายเขตไฟฟ้าหมู่บ้านใหญ่บริเวณตั้งแต่ที่ทำการอบต.หนองพลับ-บ้านนางปราณี เขียมอาษา	เพื่อให้ประชาชนมีไฟฟ้าใช้อย่างทั่วถึง	จำนวน ๑ แห่ง ระยะทาง ๒๕๐ เมตร	-	-	๑๑๖,๐๐๐	๑๑๖,๐๐๐	-	ร้อยละของครัวเรือนที่ใช้ประโยชน์	ประชาชนมีความปลอดภัยในชีวิตและทรัพย์สิน	กองช่าง
๗๗	โครงการขุดลอกซ่อมแซมเหมืองศาลเจ้า ตั้งแต่ศาลเจ้า -ปลายคลอง หมู่ที่ ๔	เพื่อให้ประชาชนมีน้ำใช้อย่างทั่วถึง	ระยะทางยาว ๓๐๘ เมตร กว้าง ๑.๖๐ ม. ลึก ๐.๐๗ เมตร	-	-	-	๘๘,๐๐๐	๘๘,๐๐๐	ร้อยละของครัวเรือนที่ใช้ประโยชน์	ประชาชนมีน้ำเพียงพอในการเกษตร	กองช่าง
๗๘	โครงการถมดินในที่สาธารณะ (หน้าบ้านนายมาโนช)หมู่ที่ ๔	เพื่อเพิ่มพื้นที่ใช้สอย	จำนวน ๑ แห่ง	-	-	-	๑๐๐,๐๐๐	๑๐๐,๐๐๐	ร้อยละของครัวเรือน	มีพื้นที่ใช้สอยเพิ่มมากขึ้น	กองช่าง
๗๙	โครงการก่อสร้างลาน คสล. เอนกประสงค์พร้อมรางระบายน้ำ บริเวณที่สาธารณะหมู่ที่ ๔	เพื่อให้มีสถานที่ในการทำกิจกรรม	จำนวน ๑ แห่ง กว้าง ๔๐ ๒๕ ม. ยาว ๒๕๐ เมตร ลึก ๐.๓๐-๐.๖๐ ม.	-	-	๖๓๘,๐๐๐	๖๓๘,๐๐๐	-	ร้อยละของครัวเรือน	ประชาชนมีสถานที่ในการทำกิจกรรม	กองช่าง

๑๒๒

รายละเอียดโครงการพัฒนา

แบบ ๘๒

แผนพัฒนาท้องถิ่น (พ.ศ.๒๕๖๖ - ๒๕๗๐)

ก.ยุทธศาสตร์จังหวัดที่ ๑ การพัฒนาความมั่นคงด้านเศรษฐกิจจากฐานการท่องเที่ยว การค้า การบริการ และการเกษตรแบบครบวงจร

ข.ยุทธศาสตร์การพัฒนาของ อปท.ในเขตจังหวัดเพชรบุรีที่ ๑ ยุทธศาสตร์การพัฒนาด้านโครงสร้างพื้นฐาน

แผนพัฒนาท้องถิ่น (พ.ศ.๒๕๖๖ - ๒๕๗๐) องค์การบริหารส่วนตำบลหนองพลับ

๑.ยุทธศาสตร์ การพัฒนาด้านโครงสร้างพื้นฐาน แหล่งน้ำ สภาพแวดล้อมน่าอยู่

๑.๑ แผนงาน อุตสาหกรรมและการโยธา

ที่	โครงการ	วัตถุประสงค์	เป้าหมาย (ผลผลิตโครงการ)	งบประมาณและที่ผ่านมา					ตัวชี้วัด (KPI)	ผลที่คาดว่าจะได้รับ	หน่วยงาน รับผิดชอบหลัก
				๒๕๖๖	๒๕๖๗	๒๕๖๘	๒๕๖๙	๒๕๗๐			
๘๐	โครงการก่อสร้างถนนลาดยางแอสฟัลติกคอนกรีตถนนบ้านเหนือตั้งแต่บริเวณบ้านนายธนิต -บ้านนายมาโนช หมู่ที่ ๕	เพื่อให้ประชาชนเดินทางสะดวกและปลอดภัย	กว้าง ๔ เมตร ระยะทาง ๔๐๐ เมตร หนา ๐.๑๕ เมตร	-	๕๐๐,๐๐๐	๕๐๐,๐๐๐	๕๐๐,๐๐๐	-	ร้อยละของครัวเรือนที่ใช้ประโยชน์	ประชาชนเดินทางสะดวกและปลอดภัย	กองช่าง
๘๑	โครงการขยายเขตไฟฟ้าเสียบคลองชลประทานตั้งแต่บ้านผู้ช่วยฯ เรณูถึงคอสะพาน หมู่ที่ ๓) หมู่ที่ ๕	เพื่อให้ประชาชนมีไฟฟ้าใช้อย่างทั่วถึง	จำนวน ๑ แห่ง ระยะทาง ๕๙๐ เมตร	-	-	-	-	๒๓๒,๐๐๐	ร้อยละของครัวเรือนที่ใช้ประโยชน์	ประชาชนมีไฟฟ้าใช้อย่างทั่วถึง	กองช่าง
๘๒	โครงการก่อสร้างถนนคอนกรีตเสริมเหล็กสายเสียบคลองชลประทานฝั่งทิศตะวันตกตั้งแต่แยกสะพานบ้านเหนือ - สุดเขต หมู่ที่ ๕	เพื่อให้ประชาชนเดินทางได้สะดวกและปลอดภัย	กว้าง ๔.๐๐ เมตร ยาว ๔๐๐ เมตร หนา ๐.๑๕ เมตร	-	๔๔๐,๐๐๐	๔๔๐,๐๐๐	-	-	ร้อยละของครัวเรือนที่ใช้ประโยชน์	ประชาชนเดินทางสะดวกและปลอดภัย	กองช่าง

๑๒๓

รายละเอียดโครงการพัฒนา

แบบ ๒๒

แผนพัฒนาท้องถิ่น (พ.ศ.๒๕๖๖ - ๒๕๗๐)

ก.ยุทธศาสตร์จังหวัดที่ ๑ การพัฒนาความมั่นคงด้านเศรษฐกิจจากฐานการท่องเที่ยว การค้า การบริการ และการเกษตรแบบครบวงจร

ข.ยุทธศาสตร์การพัฒนาของ อปท.ในเขตจังหวัดเพชรบุรีที่ ๑ ยุทธศาสตร์การพัฒนาด้านโครงสร้างพื้นฐาน

๑.ยุทธศาสตร์ การพัฒนาด้านโครงสร้างพื้นฐาน แหล่งน้ำ สภาพแวดล้อมน่าอยู่ ๑.๑แผนงานอุตสาหกรรมและการโยธา

ที่	โครงการ	วัตถุประสงค์	เป้าหมาย (ผลผลิตโครงการ)	งบประมาณและที่ผ่านมา					ตัวชี้วัด (KPI)	ผลที่คาดว่าจะได้รับ	หน่วยงาน รับผิดชอบหลัก
				๒๕๖๖	๒๕๖๗	๒๕๖๘	๒๕๖๙	๒๕๗๐			
๘๓	โครงการขยายเขตไฟฟ้าถ่านหินซอย หลัง อบต.หนองพลับหมู่ ๕ บริเวณ บ้านเหนือบริเวณหลังที่ทำการอบต.	เพื่อให้ประชาชนมีไฟฟ้า ใช้อย่างทั่วถึง	ขยายเขตไฟฟ้า จำนวน ๒ ต้น	-	-	-	๓๐,๐๐๐	๓๐,๐๐๐	ร้อยละของ ครัวเรือนที่ ใช้ประโยชน์	ประชาชนมีไฟฟ้า ใช้อย่างทั่วถึง	กองช่าง
๘๔	โครงการติดตั้งโตะเซลล์ตัวใหญ่ หมู่ที่ ๕		ติดตั้งหม้อแปลง จำนวน ๑ แห่ง	-	-	๓๕๐,๐๐๐	๓๕๐,๐๐๐	๒๓๒,๐๐๐	ร้อยละของ ครัวเรือน	ประชาชนมีไฟฟ้า ใช้อย่างทั่วถึง	กองช่าง
๘๕	โครงการขุดลอกคลองเลียบบถนนสาย เพชรบุรี-หาดเจ้าท่าตลอดสายตั้งแต่ ทางเข้าหมู่๕-สุดเขตหมู่ที่ ๑	เพื่อให้เกษตรกรมีน้ำใช้ อย่างเพียงพอ	ระยะทาง ๓,๐๐๐ เมตร	-	-	๕๐,๐๐๐	๕๐,๐๐๐	๕๐,๐๐๐	ร้อยละของ ครัวเรือน	ประชาชนมีน้ำใช้ อย่างเพียงพอ	กองช่าง
๘๖	โครงการก่อสร้างรางระบายน้ำถนน สายบ้านเหนือต่อจากเดิมตั้งแต่หน้า บ้านนายมน-ร้านค้าประเนือง หมู่๕	เพื่อให้เกษตรกรมีน้ำใช้ อย่างเพียงพอ	กว้าง๐.๘๐ม.หนา๐.๑๐ ลึก๐.๖๐ม.ยาว๑๒๕ม. ท่อ Ø๐.๖๐ม.	-	-	๑๘๗,๐๐๐	๑๘๗,๐๐๐	๑๘๗,๐๐๐	ร้อยละของ ครัวเรือน	ประชาชนมีน้ำใช้ อย่างเพียงพอ	กองช่าง

๑๒๔

รายละเอียดโครงการพัฒนา

แบบ ๒๒

แผนพัฒนาท้องถิ่น (พ.ศ.๒๕๖๖ - ๒๕๗๐)

ก.ยุทธศาสตร์จังหวัดที่ ๑ การพัฒนาความมั่นคงด้านเศรษฐกิจจากฐานการท่องเที่ยว การค้า การบริการ และการเกษตรแบบครบวงจร

ข.ยุทธศาสตร์การพัฒนาของ อปท.ในเขตจังหวัดเพชรบุรีที่ ๑ ยุทธศาสตร์การพัฒนาด้านโครงสร้างพื้นฐาน

๑.ยุทธศาสตร์ การพัฒนาด้านโครงสร้างพื้นฐาน แหล่งน้ำ สภาพแวดล้อมน่าอยู่ ๑.๑แผนงานอุตสาหกรรมและการโยธา

ที่	โครงการ	วัตถุประสงค์	เป้าหมาย (ผลผลิตโครงการ)	งบประมาณและที่ผ่านมา					ตัวชี้วัด (KPI)	ผลที่คาดว่าจะได้รับ	หน่วยงาน รับผิดชอบหลัก
				๒๕๖๖	๒๕๖๗	๒๕๖๘	๒๕๖๙	๒๕๗๐			
๘๗	โครงการก่อสร้างรางระบายน้ำ U ถนนสายทางเข้าบ้านเหนือตั้งแต่ ทางเข้าบ้านเหนือ - คลองชลประทาน หมู่ที่ ๕	เพื่อให้เกษตรกรมีน้ำเพียงพอในการทำการเกษตร	ขนาดกว้าง(ใน)๐.๔๐ ม. ระยะทาง๑๖๒ม.หนา ๐.๑๕ม.พร้อมฝาดตะแกรง เปิดทุกระยะ ๕ เมตร	-	๓๒๐,๐๐๐	๓๒๐,๐๐๐	๓๒๐,๐๐๐	-	ร้อยละของ ครัวเรือนที่ ใช้ประโยชน์	เกษตรกรมีน้ำใช้ อย่างเพียงพอ	กองช่าง
๘๘	โครงการก่อสร้างถนนคอนกรีตเสริม เหล็กพร้อมรางระบายน้ำตั้งแต่บ้าน นายจวง เรืองสิน นายเจียน เรืองสิน หมู่ที่ ๖ พร้อมถมดิน	เพื่อให้ประชาชนเดินทาง สะดวกและปลอดภัย	กว้าง ๓.๕๐ ม. ระยะทาง ๑๓๖ ม. หนา ๐.๑๕ เมตรราง ระบายน้ำกว้าง(ใน)๐.๔๐ม.ยาว ๑๓๖ม.ลึกเฉลี่ย ๐.๖๐ เมตร	-	๕๕๐,๐๐๐	๕๕๐,๐๐๐	๕๕๐,๐๐๐	-	ร้อยละของ ครัวเรือนที่ ใช้ประโยชน์	ประชาชนเดินทาง สะดวกและปลอดภัย	กองช่าง
๘๙	โครงการขยายเขตไฟฟ้าถนนสาย เลียบบคลองชลประทานตั้งแต่คอสะ พานลุงคล่อง-ดอนหมอกคล่อง สุดเขต หมู่ที่๕ นานางสาวทองคำ มันหมาย	เพื่อให้ประชาชนมีไฟฟ้า ใช้อย่างทั่วถึง	จำนวน ๑ แห่ง ระยะทาง ๔๐๐ เมตร	-	๑๖๐,๐๐๐	๑๖๐,๐๐๐	๑๖๐,๐๐๐	-	ร้อยละของ ครัวเรือน ใช้ประโยชน์	ประชาชนมีความ ปลอดภัยในชีวิตและ ทรัพย์สิน	กองช่าง

รายละเอียดโครงการพัฒนา

แบบ ๒๒

แผนพัฒนาท้องถิ่น (พ.ศ.๒๕๖๖ - ๒๕๗๐)

ก.ยุทธศาสตร์จังหวัดที่ ๑ การพัฒนาความมั่นคงด้านเศรษฐกิจจากฐานการท่องเที่ยว การค้า การบริการ และการเกษตรแบบครบวงจร

ข.ยุทธศาสตร์การพัฒนาของ อปท.ในเขตจังหวัดเพชรบุรีที่ ๑ ยุทธศาสตร์การพัฒนาด้านโครงสร้างพื้นฐาน

๑.ยุทธศาสตร์ การพัฒนาด้านโครงสร้างพื้นฐาน แหล่งน้ำ สภาพแวดล้อมน่าอยู่ ๑.๑แผนงานอุตสาหกรรมและการโยธา

ที่	โครงการ	วัตถุประสงค์	เป้าหมาย (ผลผลิตโครงการ)	งบประมาณและที่ผ่านมา					ตัวชี้วัด (KPI)	ผลที่คาดว่าจะได้รับ	หน่วยงาน รับผิดชอบหลัก
				๒๕๖๖	๒๕๖๗	๒๕๖๘	๒๕๖๙	๒๕๗๐			
๙๐	โครงการซ่อมแซมฝารางระบายน้ำสองฝั่งทางตั้งแต่ศาลาหมู่บ้าน-บ้านนางไพร เอี่ยมอาษา พร้อมฝิ่งท่อลอดข้ามถนนหน้าบ้านนายจอม ทองคำ เชื่อมต่อบ้านนางสุมนา คำหอม	เพื่อป้องกันน้ำท่วมขังและให้ประชาชนเดินทางปลอดภัย	ขนาดกว้าง ๐.๖๐ เมตร ยาว ๑๔๐ เมตร หนา ๐.๑๕ม. พร้อมฝิ่งท่อ ๘ นิ้ว	๑๐๐,๐๐๐	๑๐๐,๐๐๐	๑๐๐,๐๐๐	๑๐๐,๐๐๐	-	ร้อยละของครัวเรือนใช้ประโยชน์	ประชาชนเดินทางสะดวกและปลอดภัยและแก้ไขปัญหา น้ำท่วมขัง	กองช่าง
๙๑	โครงการก่อสร้างสะพานข้ามคลองชลประทาน บริเวณสุดเขต หมู่ที่ ๕ และบริเวณทางเข้าหมู่ที่ ๑	เพื่อให้ประชาชนเดินทางได้สะดวกและปลอดภัย	ขนาดกว้าง ๔ เมตร ยาว ๑๐ เมตร	-	-	๔๐๐,๐๐๐	๔๐๐,๐๐๐	๔๐๐,๐๐๐	ร้อยละของครัวเรือนใช้ประโยชน์	ประชาชนเดินทางได้สะดวกและปลอดภัย	กองช่าง
๙๒	โครงการปรับปรุงซ่อมสร้างถนน คสล. (เดิมลาดยางแอสฟัลท์)ตั้งแต่ทางเข้าบ้านเหนือ- คอสะพานบ้านเหนือ หมู่ที่ ๕	เพื่อให้ประชาชนเดินทางได้สะดวกและปลอดภัย	ขนาดกว้าง ๖ เมตร ยาว ๑๕๘ เมตร หนา ๐.๑๕ เมตร	๕๔๐,๐๐๐	๕๔๐,๐๐๐	๕๔๐,๐๐๐	๕๔๐,๐๐๐	๕๔๐,๐๐๐	ร้อยละของครัวเรือนใช้ประโยชน์	ประชาชนเดินทางได้สะดวกและปลอดภัย	กองช่าง
๙๓	โครงการขุดลอกคลองบ่อตาสนพร้อมประตูปิด - เปิด บริเวณนา	เพื่อแก้ไขเกษตรกรมีน้ำใช้อย่างเพียงพอ	จำนวน ๑ แห่ง	-	-	-	๕๐,๐๐๐	๕๐,๐๐๐	ร้อยละของครัวเรือน	เกษตรกรมีน้ำใช้อย่างเพียงพอ	กองช่าง

ผู้ใหญ่พิน คำหอม หมู่ที่ ๕									ใช้ประโยชน์		๑๒๖
----------------------------	--	--	--	--	--	--	--	--	-------------	--	-----

รายละเอียดโครงการพัฒนา

แบบ ๘๒

แผนพัฒนาท้องถิ่น (พ.ศ.๒๕๖๖ - ๒๕๗๐)

ก.ยุทธศาสตร์จังหวัดที่ ๑ การพัฒนาความมั่นคงด้านเศรษฐกิจจากฐานการท่องเที่ยว การค้า การบริการ และการเกษตรแบบครบวงจร

ข.ยุทธศาสตร์การพัฒนาของ อปท.ในเขตจังหวัดเพชรบุรีที่ ๑ ยุทธศาสตร์การพัฒนาด้านโครงสร้างพื้นฐาน

๑.ยุทธศาสตร์ การพัฒนาด้านโครงสร้างพื้นฐาน แหล่งน้ำ สภาพแวดล้อมน่าอยู่ ๑.๑แผนงานอุตสาหกรรมและการโยธา

ที่	โครงการ	วัตถุประสงค์	เป้าหมาย (ผลผลิตโครงการ)	งบประมาณและที่ผ่านมา					ตัวชี้วัด (KPI)	ผลที่คาดว่าจะได้รับ	หน่วยงาน รับผิดชอบหลัก
				๒๕๖๖	๒๕๖๗	๒๕๖๘	๒๕๖๙	๒๕๗๐			
๘๔	โครงการปรับปรุงผิวจราจรลงหิน คลุทพร้อมบดอัดผิวจราจรถนนสาย เลียบบคลองD๒๐ (ทุ่งหนองไม้่นาค) เขตพื้นที่ หมู่ที่ ๖ บ้านดอนยี่กรอก	เพื่อให้ประชาชนเดินทาง สะดวกและปลอดภัย	ขนาดกว้าง ๓ เมตร ระยะทาง ๓๕๐ เมตร หนา ๐.๒๐ เมตร	-	๒๗๐,๐๐๐	๒๗๐,๐๐๐	๒๗๐,๐๐๐	-	ร้อยละของ ครัวเรือนที่ ใช้ประโยชน์	ประชาชนเดินทาง สะดวกและปลอดภัย	กองช่าง
๘๕	โครงการปรับปรุงภูมิทัศน์บริเวณ พื้นที่ทางเข้าชุมประตูดธรรมรังษี หมู่ที่ ๗	เพื่อให้มีสถานที่ในการจัด กิจกรรม	ขนาดกว้าง ๕ เมตร ยาว ๘.๕ เมตร พร้อมวางท่อระบายน้ำ ขนาด Ø๑ เมตรจำนวน ๑๐ ท่อน	๑๕๐,๐๐๐	๑๕๐,๐๐๐	๑๕๐,๐๐๐	-	-	ร้อยละของ ครัวเรือนที่ ใช้ประโยชน์	ประชาชนมีสถานที่ ในการจัดกิจกรรม	กองช่าง

รายละเอียดโครงการพัฒนา

แบบ ๒๒

แผนพัฒนาท้องถิ่น (พ.ศ.๒๕๖๖ - ๒๕๗๐)

ก.ยุทธศาสตร์จังหวัดที่ ๑ การพัฒนาความมั่นคงด้านเศรษฐกิจจากฐานการท่องเที่ยว การค้า การบริการ และการเกษตรแบบครบวงจร

ข.ยุทธศาสตร์การพัฒนาของ อปท.ในเขตจังหวัดเพชรบุรีที่ ๑ ยุทธศาสตร์การพัฒนาด้านโครงสร้างพื้นฐาน

๑.ยุทธศาสตร์ การพัฒนาด้านโครงสร้างพื้นฐาน แหล่งน้ำ สภาพแวดล้อมน่าอยู่ ๑.๑แผนงานอุตสาหกรรมและการโยธา

ที่	โครงการ	วัตถุประสงค์	เป้าหมาย (ผลผลิตโครงการ)	งบประมาณและที่ผ่านมา					ตัวชี้วัด (KPI)	ผลที่คาดว่าจะได้รับ	หน่วยงาน รับผิดชอบหลัก
				๒๕๖๖	๒๕๖๗	๒๕๖๘	๒๕๖๙	๒๕๗๐			
๙๖	โครงการก่อสร้างทำรางระบายน้ำ คสล.U คลองห้วยทราย(นาบุง) หมู่ที่ ๖ รวม ๒ ช่วง ช่วงที่ ๑ ตั้งแต่สนามมี - คลองบ้าน จำแยม ช่วงที่ ๒ จากสนามมี - คลองถนน สายเพชรบุรีหาดเจ้าสำราญ	เพื่อให้เกษตรกรมีน้ำใช้ อย่างเพียงพอและป้องกัน น้ำท่วมขัง	ช่วงที่ ๑ กว้าง ๐.๗๐ เมตร ยาว ๘๙๗ เมตร หนา ๑๐ ซม.สูง ๐.๗๐ เมตร ช่วงที่ ๒ กว้าง ๐.๗๐ เมตร ยาว ๘๙๘ เมตร หนา ๐.๑๐ เมตร สูง ๐.๗๐ เมตร	-	-	-	๓,๑๔๒,๕๐๐	๓,๑๔๒,๕๐๐	ร้อยละของ ครัวเรือนที่ ใช้ประโยชน์	เกษตรกรมีน้ำใช้อย่าง เพียงพอและแก้ปัญหา น้ำท่วม	กองช่าง
๙๗	โครงการซ่อมแซมฝารางระบายน้ำ พร้อมลอกรางระบายน้ำ หมู่ที่ ๖	เพื่อให้เกษตรกรมีน้ำใช้ อย่างเพียงพอและป้องกัน	ขนาดฝากว้าง ๐.๔๕ เมตร ระยะทาง ๒๑๓ เมตร	-	๙๘,๑๐๐	๙๘,๑๐๐	๙๘,๑๐๐	-	ร้อยละของ ครัวเรือนที่	เกษตรกรมีน้ำใช้ อย่างเพียงพอและ	กองช่าง

		น้ำท่วมขัง	หนา ๐.๑๕ เมตร						ใช้ประโยชน์	แก้ปัญหา น้ำท่วมขัง	
--	--	------------	---------------	--	--	--	--	--	-------------	---------------------	--

๑๒๘

รายละเอียดโครงการพัฒนา

แบบ ๘๒

แผนพัฒนาท้องถิ่น (พ.ศ.๒๕๖๖ - ๒๕๗๐)

ก.ยุทธศาสตร์จังหวัดที่ ๑ การพัฒนาความมั่นคงด้านเศรษฐกิจจากฐานการท่องเที่ยว การค้า การบริการ และการเกษตรแบบครบวงจร

ข.ยุทธศาสตร์การพัฒนาของ อปท.ในเขตจังหวัดเพชรบุรีที่ ๑ ยุทธศาสตร์การพัฒนาด้านโครงสร้างพื้นฐาน

๑.ยุทธศาสตร์ การพัฒนาด้านโครงสร้างพื้นฐาน แหล่งน้ำ สภาพแวดล้อมน้ำอยู่ ๑.๑แผนงานอุตสาหกรรมและการโยธา

ที่	โครงการ	วัตถุประสงค์	เป้าหมาย (ผลผลิตโครงการ)	งบประมาณและที่ผ่านมา					ตัวชี้วัด (KPI)	ผลที่คาดว่าจะได้รับ	หน่วยงาน รับผิดชอบหลัก
				๒๕๖๖	๒๕๖๗	๒๕๖๘	๒๕๖๙	๒๕๗๐			
๔๘	โครงการซ่อมแซมปรับปรุงถนนลาดยางสายบ้านดอนยี่กรอก หมู่ที่ ๖ จำนวน ๓ ช่วง ช่วงที่ ๑ โค้งบ้านจำหลาม ช่วงที่ ๒ ทางเข้าซอย ๒ ช่วงที่ ๓ ซอยทางเข้าบ้านหมอตุล	เพื่อให้ประชาชนเดินทางสะดวกและปลอดภัย	ช่วงที่ ๑ ยาว ๒๐ เมตร กว้าง ๔ เมตร หนา ๐.๑๕ เมตร ช่วงที่ ๒ ยาว ๑๔ เมตร กว้าง ๔ เมตร หนา ๐.๑๕ เมตร ช่วงที่ ๓ ยาว ๒๐ เมตร กว้าง ๔ เมตร หนา ๐.๑๕ เมตร	-	-	๑๐๓,๒๐๐	๑๐๓,๒๐๐	๑๐๓,๒๐๐	ร้อยละของ ครัวเรือนที่ ใช้ประโยชน์	ประชาชนเดินทาง สะดวกและปลอดภัย	กองช่าง

--	--	--	--	--	--	--	--	--	--	--	--	--	--	--	--	--	--	--	--	--

รายละเอียดโครงการพัฒนา
แผนพัฒนาท้องถิ่น (พ.ศ.๒๕๖๖ - ๒๕๗๐)

แบบ ๘๒

ก.ยุทธศาสตร์จังหวัดที่ ๑ การพัฒนาความมั่นคงด้านเศรษฐกิจจากฐานการท่องเที่ยว การค้า การบริการ และการเกษตรแบบครบวงจร

ข.ยุทธศาสตร์การพัฒนาของ อปท.ในเขตจังหวัดเพชรบุรีที่ ๑ ยุทธศาสตร์การพัฒนาด้านโครงสร้างพื้นฐาน

๑.ยุทธศาสตร์ การพัฒนาด้านโครงสร้างพื้นฐาน แหล่งน้ำ สภาพแวดล้อมน้ำอยู่ ๑.๑แผนงานอุตสาหกรรมและการโยธา

ที่	โครงการ	วัตถุประสงค์	เป้าหมาย (ผลผลิตโครงการ)	งบประมาณและที่ผ่านมา					ตัวชี้วัด (KPI)	ผลที่คาดว่าจะได้รับ	หน่วยงาน รับผิดชอบหลัก
				๒๕๖๖	๒๕๖๗	๒๕๖๘	๒๕๖๙	๒๕๗๐			
๙๙	โครงการทำรางส่งน้ำรูปตัว U เลียบถนนสายดอนขวาง (เพื่อการเกษตร) จากคลองชลประทาน - คลอง D ๒๐ หมู่ที่ ๗	เพื่อป้องกันน้ำท่วมขังและให้เกษตรกรมีน้ำใช้	ขนาดกว้าง(ใน)๐.๖๐เมตร ยาว ๒๓๐ เมตร ลึก ๐.๘๐ เมตร	-	-	๘๐๐,๐๐๐	๘๐๐,๐๐๐	๘๐๐,๐๐๐	ร้อยละของครัวเรือนที่ใช้ประโยชน์	แก้ปัญหา น้ำท่วมขังและเกษตรกรมีน้ำใช้	กองช่าง
๑๐๐	โครงการทำรางส่งน้ำ รูป U (เพื่อการเกษตร) ตั้งแต่คลอง D ๒๐ - วัดธรรมรังษี หมู่ที่ ๗	เพื่อป้องกันน้ำท่วมขังและให้เกษตรกรมีน้ำใช้ อย่างเพียงพอ	ขนาดกว้าง (ใน) ๐.๖๐ เมตร ยาว ๔๔๐ เมตร หนา ๐.๑๐ เมตร ลึก ๐.๗๐ เมตร	-	-	-	-	๘๘๐,๐๐๐	ร้อยละของครัวเรือนที่ใช้ประโยชน์	แก้ปัญหา น้ำท่วมขังและเกษตรกรมีน้ำใช้เพียงพอ	กองช่าง
๑๐๑	โครงการปรับปรุงถนนคอนกรีตเสริม	เพื่อให้ประชาชนเดินทาง	ปรับปรุงซ่อมสร้างขนาดผิว	๑,๒๔๐,๘๐๐	๑,๒๔๐,๘๐๐	๑,๒๔๐,๘๐๐			ร้อยละของ	ประชาชนเดินทาง	กองช่าง

เหล็กตั้งแต่น้ำบ้านลุงหงษ์หน้าวัด ธรรมรังษี ถึงหน้าบ้านนายอเนก จันฐ หมู่ที่ ๗	สะดวกและปลอดภัย	จรรยาลาดยางแอสฟัลติก คอนกรีตเสริมช่วงที่ ๑กว้าง๔.๐๐ เมตรยาว๘๕เมตร หนา๐.๑๕ ม. ช่วงที่ ๒กว้าง๕เมตร ยาว๓๐๕ เมตร ช่วงที่ ๓กว้าง๖เมตร ยาว ๑๒๐ เมตร พื้นที่ลาดยางฯ ประมาณ ๒,๕๘๕ ตารางเมตร							ครัวเรือนที่ ใช้ประโยชน์	สะดวกและปลอดภัย	
---	-----------------	---	--	--	--	--	--	--	-----------------------------	-----------------	--

๑๓๐

รายละเอียดโครงการพัฒนา

แบบ ๗๒

แผนพัฒนาท้องถิ่น (พ.ศ.๒๕๖๖ - ๒๕๗๐)

ก.ยุทธศาสตร์จังหวัดที่ ๑ การพัฒนาความมั่นคงด้านเศรษฐกิจจากฐานการท่องเที่ยว การค้า การบริการ และการเกษตรแบบครบวงจร

ข.ยุทธศาสตร์การพัฒนาของ อปท.ในเขตจังหวัดเพชรบุรีที่ ๑ ยุทธศาสตร์การพัฒนาด้านโครงสร้างพื้นฐาน

๑.ยุทธศาสตร์ การพัฒนาด้านโครงสร้างพื้นฐาน แหล่งน้ำ สภาพแวดล้อมน่าอยู่ ๑.๑แผนงานอุตสาหกรรมและการโยธา

ที่	โครงการ	วัตถุประสงค์	เป้าหมาย (ผลผลิตโครงการ)	งบประมาณและที่ผ่านมา					ตัวชี้วัด (KPI)	ผลที่คาดว่าจะ ได้รับ	หน่วยงาน รับผิดชอบหลัก
				๒๕๖๖	๒๕๖๗	๒๕๖๘	๒๕๖๙	๒๕๗๐			
๑๐๒	โครงการทำรางส่งน้ำรูปตัว U (เพื่อการเกษตร) ตั้งแต่นายแสง - นานางหวล หมู่ที่ ๗	เพื่อป้องกันน้ำท่วมขัง และให้เกษตรกรมีน้ำใช้	ขนาดกว้าง(ใน)๐.๖๐เมตร ยาว ๑,๒๐๐ เมตร ลึก ๐.๗๐ เมตร	-	-	-	-	๑,๘๐๐,๐๐๐	ร้อยละของ ครัวเรือนที่ ใช้ประโยชน์	แก้ปัญหา น้ำท่วมขัง และเกษตรกรมีน้ำใช้ เพียงพอ	กองช่าง

๑๐๓	โครงการทำรางส่งน้ำ รูป U (เพื่อ การเกษตร) คลอง D ๒๐ - นา นายเพลิน หมู่ที่ ๗	เพื่อป้องกันน้ำท่วมขัง และให้เกษตรกรมีน้ำใช้ อย่างเพียงพอ	ขนาดกว้าง (ใน) ๐.๖๐ เมตร ยาว ๗๐๐ เมตร ลึก ๐.๗๐ เมตร	-	-	-	๑,๐๕๐,๐๐๐	๑,๐๕๐,๐๐๐	ร้อยละของ ครัวเรือนที่ ใช้ประโยชน์	แก้ปัญหา น้ำท่วมขัง และเกษตรกรมีน้ำใช้ เพียงพอ	กองช่าง
-----	---	---	---	---	---	---	-----------	-----------	--	--	---------

๑๓๑

รายละเอียดโครงการพัฒนา

แบบ ๘๒

แผนพัฒนาท้องถิ่น (พ.ศ.๒๕๖๖ - ๒๕๗๐)

ก.ยุทธศาสตร์จังหวัดที่ ๑ การพัฒนาความมั่นคงด้านเศรษฐกิจจากฐานการท่องเที่ยว การค้า การบริการ และการเกษตรแบบครบวงจร

ข.ยุทธศาสตร์การพัฒนาของ อปท.ในเขตจังหวัดเพชรบุรีที่ ๑ ยุทธศาสตร์การพัฒนาด้านโครงสร้างพื้นฐาน

๑.ยุทธศาสตร์ การพัฒนาด้านโครงสร้างพื้นฐาน แหล่งน้ำ สภาพแวดล้อมอยู่ ๑.๑แผนงานอุตสาหกรรมและการโยธา

ที่	โครงการ	วัตถุประสงค์	เป้าหมาย (ผลผลิตโครงการ)	งบประมาณและที่ผ่านมา					ตัวชี้วัด (KPI)	ผลที่คาดว่าจะ ได้รับ	หน่วยงาน รับผิดชอบหลัก
				๒๕๖๖	๒๕๖๗	๒๕๖๘	๒๕๖๙	๒๕๗๐			
๑๐๔	ติดตั้งกล่องวงจรปิด หมู่ที่ ๑ - ๗	เพื่อให้ประชาชนมีความ ปลอดภัยในชีวิตและ ทรัพย์สิน	ติดตั้งกล่องวงจรปิดบริเวณ จุดเสี่ยง ทั้ง ๗ หมู่บ้าน	๑,๒๐๐,๐๐๐	๑,๒๐๐,๐๐๐	๑,๒๐๐,๐๐๐	๑,๒๐๐,๐๐๐	-	ร้อยละของ ครัวเรือนที่ ใช้ประโยชน์	ประชาชนมีความ ปลอดภัยในชีวิตและ ทรัพย์สิน	กองช่าง

๑๐๕	โครงการจัดซื้อมอเตอร์ปั้มน้ำ เพื่อการเกษตร พร้อมท่อสูบน้ำ ๘ นิ้ว	เพื่อให้เกษตรกรมีน้ำใช้ ในการทำการเกษตร	จำนวนมอเตอร์ปั้มน้ำ เพื่อการเกษตรพร้อมท่อ สูบน้ำหมู่ที่ ๒, หมู่ที่ ๖	๙๐,๐๐๐	๙๐,๐๐๐	-	-	-	ร้อยละของ ครัวเรือนที่ ใช้ประโยชน์	แก้ปัญหาน้ำท่วมขัง และเกษตรกรมีน้ำใช้ เพียงพอ	กองช่าง
-----	--	--	--	--------	--------	---	---	---	--	---	---------

๑๓๒

รายละเอียดโครงการพัฒนา

แบบ ๘๒

แผนพัฒนาท้องถิ่น (พ.ศ.๒๕๖๖ - ๒๕๗๐)

ก.ยุทธศาสตร์จังหวัดที่ ๑ การพัฒนาความมั่นคงด้านเศรษฐกิจจากฐานการท่องเที่ยว การค้า การบริการ และการเกษตรแบบครบวงจร

ข.ยุทธศาสตร์การพัฒนาของ อปท.ในเขตจังหวัดเพชรบุรีที่ ๑ ยุทธศาสตร์การพัฒนาด้านโครงสร้างพื้นฐาน

๑.ยุทธศาสตร์ การพัฒนาด้านโครงสร้างพื้นฐาน แหล่งน้ำ สภาพแวดล้อมน้ำอยู่ ๑.๑แผนงานอุตสาหกรรมและการโยธา

ที่	โครงการ	วัตถุประสงค์	เป้าหมาย (ผลผลิตโครงการ)	งบประมาณและที่ผ่านมา					ตัวชี้วัด (KPI)	ผลที่คาดว่าจะ ได้รับ	หน่วยงาน รับผิดชอบหลัก
				๒๕๖๖	๒๕๖๗	๒๕๖๘	๒๕๖๙	๒๕๗๐			
๑๐๖	โครงการขุดลอกคลองส่งน้ำ สายนา ดอน หมู่ที่ ๒ - คลองชลประทาน ข้างถนนเพชรบุรีหาดเจ้าสำราญ	เพื่อแก้ปัญหาน้ำท่วม และเกษตรกรมีน้ำใช้ อย่างเพียงพอ	กว้าง ๒ เมตร ระยะทาง ๑,๔๐๐ เมตร ลึก ๐.๔๐ เมตร	-	๑๐๐,๐๐๐	๑๐๐,๐๐๐	๑๐๐,๐๐๐	-	ร้อยละของ ครัวเรือนที่ ใช้ประโยชน์	แก้ปัญหาน้ำท่วมขัง และเกษตรกรมีน้ำใช้ เพียงพอ	กองช่าง

๑๐๗	โครงการปรับผิวจราจรสายเลียบบ คลองชลประทานลงหินคลุกพร้อมบด อัดผิวจราจรถนนสายเลียบบคลอง จำแยม(สะพานแจ็ก -บ้านจำแยม) หมู่ที่ ๖	เพื่อให้ประชาชนเดินทาง สะดวกและปลอดภัย	กว้าง ๓ เมตร ระยะทาง ๓๕๐ เมตร หนา ๐.๒๐ เมตร	-	-	-	๑๐๕,๐๐๐	๑๐๕,๐๐๐	ร้อยละของ ครัวเรือนที่ ใช้ประโยชน์	ประชาชนเดินทาง สะดวกและปลอดภัย	กองช่าง
-----	---	---	--	---	---	---	---------	---------	--	-----------------------------------	---------

๑๓๓

รายละเอียดโครงการพัฒนา

แบบ ๒๒

แผนพัฒนาท้องถิ่น (พ.ศ.๒๕๖๖ - ๒๕๗๐)

ก.ยุทธศาสตร์จังหวัดที่ ๑ การพัฒนาความมั่นคงด้านเศรษฐกิจจากฐานการท่องเที่ยว การค้า การบริการ และการเกษตรแบบครบวงจร

ข.ยุทธศาสตร์การพัฒนาของ อปท.ในเขตจังหวัดเพชรบุรีที่ ๑ ยุทธศาสตร์การพัฒนาด้านโครงสร้างพื้นฐาน

๑.ยุทธศาสตร์ การพัฒนาด้านโครงสร้างพื้นฐาน แหล่งน้ำ สภาพแวดล้อมน่าอยู่ ๑.๑แผนงานอุตสาหกรรมและการโยธา

ที่	โครงการ	วัตถุประสงค์	เป้าหมาย (ผลผลิตโครงการ)	งบประมาณและที่ผ่านมา					ตัวชี้วัด (KPI)	ผลที่คาดว่าจะได้รับ	หน่วยงาน รับผิดชอบหลัก
				๒๕๖๖	๒๕๖๗	๒๕๖๘	๒๕๖๙	๒๕๗๐			
๑๐๘	โครงการขยายเขตประปาภูมิภาค	เพื่อให้ประชาชนมีน้ำ	ระยะทาง ๘๓๐ เมตร	-	-	-	๔๙๘,๐๐๐	๔๙๘,๐๐๐	ร้อยละของ	ประชาชนมีน้ำใช้	กองช่าง

แผนพัฒนาท้องถิ่น (พ.ศ.๒๕๖๖ - ๒๕๗๐) องค์การบริหารส่วนตำบลหนองพลับ

ถนนสายดอนขวาง(จากศาลา หนองไผ่นาค - บ้านนางกิ่ง) หมู่ที่ ๗	ใช้อย่างเพียงพอ									ครัวเรือนที่ ใช้ประโยชน์	ในการอุปโภคบริโภค อย่างทั่วถึง	
---	-----------------	--	--	--	--	--	--	--	--	-----------------------------	-----------------------------------	--

รายละเอียดโครงการพัฒนา

แบบ ๘๒

แผนพัฒนาท้องถิ่น (พ.ศ.๒๕๖๖ - ๒๕๗๐)

ก.ยุทธศาสตร์จังหวัดที่ ๑ การพัฒนาความมั่นคงด้านเศรษฐกิจจากฐานการท่องเที่ยว การค้า การบริการ และการเกษตรแบบครบวงจร

ข.ยุทธศาสตร์การพัฒนาของ อปท.ในเขตจังหวัดเพชรบุรีที่ ๑ ยุทธศาสตร์การพัฒนาด้านโครงสร้างพื้นฐาน

๑.ยุทธศาสตร์ การพัฒนาด้านโครงสร้างพื้นฐาน แหล่งน้ำ สภาพแวดล้อมน่าอยู่ ๑.๑แผนงานอุตสาหกรรมและการโยธา

ที่	โครงการ	วัตถุประสงค์	เป้าหมาย (ผลผลิตโครงการ)	งบประมาณและที่ผ่านมา					ตัวชี้วัด (KPI)	ผลที่คาดว่าจะ ได้รับ	หน่วยงาน รับผิดชอบหลัก
				๒๕๖๖	๒๕๖๗	๒๕๖๘	๒๕๖๙	๒๕๗๐			

๑๐๙	โครงการขยายเขตไฟฟ้า หมู่ที่ ๗ บ้านดอนขวางตั้งแต่บริเวณบ้านศาลา บ้านหนองไม้เ้าค ถึงหนองค่อม	เพื่อให้ประชาชนมีไฟฟ้าใช้อย่างทั่วถึง	ขยายเขตไฟฟ้า เสาไฟฟ้า จำนวน ๑ แห่ง ระยะทาง ๕๕๐ เมตร	-	-	๒๑๐,๐๐๐	๒๑๐,๐๐๐	-	ร้อยละของครัวเรือนที่ใช้ประโยชน์	ประชาชนมีความปลอดภัยในชีวิตและทรัพย์สิน	กองช่าง
๑๑๐	โครงการขุดลอกคลองริมถนนสายเพชรบุรี - หาดเจ้าสำราญ ตั้งแต่เขตหมู่ที่ ๑ บ้านสมอดานถึงบ้านห้วยทราย สุดเขตหมู่ที่ ๖ บ้านดอนยี่กรอก	เพื่อป้องกันน้ำท่วมขังและให้เกษตรกรมีน้ำใช้อย่างเพียงพอ	ระยะทาง ๓,๒๐๐ เมตร	-	๒๕๐,๐๐๐	๒๕๐,๐๐๐	๒๕๐,๐๐๐	-	ร้อยละของครัวเรือนที่ใช้ประโยชน์	เกษตรกรมีน้ำใช้เพียงพอและแก้ปัญหา น้ำท่วมขัง	กองช่าง

รายละเอียดโครงการพัฒนา

แบบ ๘๒

แผนพัฒนาท้องถิ่น (พ.ศ.๒๕๖๖ - ๒๕๗๐)

ก.ยุทธศาสตร์จังหวัดที่ ๑ การพัฒนาความมั่นคงด้านเศรษฐกิจจากฐานการท่องเที่ยว การค้า การบริการ และการเกษตรแบบครบวงจร

ข.ยุทธศาสตร์การพัฒนาของ อปท.ในเขตจังหวัดเพชรบุรีที่ ๑ ยุทธศาสตร์การพัฒนาด้านโครงสร้างพื้นฐาน

๑.ยุทธศาสตร์ การพัฒนาด้านโครงสร้างพื้นฐาน แหล่งน้ำ สภาพแวดล้อมน้ำอยู่ ๑.๑แผนงานอุตสาหกรรมและการโยธา

ที่	โครงการ	วัตถุประสงค์	เป้าหมาย (ผลผลิตโครงการ)	งบประมาณและที่ผ่านมา					ตัวชี้วัด (KPI)	ผลที่คาดว่าจะได้รับ	หน่วยงาน รับผิดชอบหลัก
				๒๕๖๖	๒๕๖๗	๒๕๖๘	๒๕๖๙	๒๕๗๐			
๑๑๑	โครงการก่อสร้างรางระบายน้ำ	เพื่อป้องกันน้ำท่วมขัง	รางระบายน้ำรูปตัว U	-	-	-	๙๐๐,๐๐๐	๙๐๐,๐๐๐	ร้อยละของ	แก้ปัญหา น้ำท่วมขัง	กองช่าง

<p>พร้อมประตูปิด - เปิด หมู่ที่ ๔ <u>ช่วงที่ ๑</u> หลัง อปพร. หมู่ที่ ม.๓ - หน้าบ้านนางเชิด หมู่ ๔ <u>ช่วงที่ ๒</u> ตั้งแต่หน้าบ้านนางเชิด หมู่ที่ ๔ - คลอง D ๑๘</p>	<p>และให้เกษตรกรมีน้ำใช้ อย่างเพียงพอ</p>	<p>ช่วงที่ ๑ หลัง อปพร. หมู่ที่ ม.๓ - หน้าบ้านนางเชิด หมู่ ๔ กว้าง ๑.๒๐ ม.ยาว ๒๓๐ ม.หนา ๐.๑๐ ม.ลึก ๑.๕๐ ม.งบประมาณ ๒๙๕,๐๐๐</p> <p>ช่วงที่ ๒ ตั้งแต่หน้าบ้าน นางเชิด หมู่ที่ ๔ - คลอง ดี ๑๘ กว้าง๑.๒๐ เมตร ยาว ๘๕๐ เมตร ลึก๑.๓๐ เมตร หนา ๐.๑๐เมตร งบ ๕๑๐,๐๐๐ บาท</p>						<p>ครัวเรือนที่ ใช้ประโยชน์</p>	<p>และเกษตรกรมีน้ำใช้ อย่างเพียงพอ</p>	
--	--	--	--	--	--	--	--	--------------------------------------	---	--

๑๓๖

รายละเอียดโครงการพัฒนา

แบบ ๘๒

แผนพัฒนาท้องถิ่น (พ.ศ.๒๕๖๖ - ๒๕๗๐)

ก.ยุทธศาสตร์จังหวัดที่ ๑ การพัฒนาความมั่นคงด้านเศรษฐกิจจากฐานการท่องเที่ยว การค้า การบริการ และการเกษตรแบบครบวงจร

ข.ยุทธศาสตร์การพัฒนาของ อปท.ในเขตจังหวัดเพชรบุรีที่ ๑ ยุทธศาสตร์การพัฒนาด้านโครงสร้างพื้นฐาน

๑.ยุทธศาสตร์ การพัฒนาด้านโครงสร้างพื้นฐาน แหล่งน้ำ สภาพแวดล้อมน่าอยู่ ๑.๑แผนงานอุตสาหกรรมและการโยธา

ที่	โครงการ	วัตถุประสงค์	เป้าหมาย (ผลผลิตโครงการ)	งบประมาณและที่ผ่านมา					ตัวชี้วัด (KPI)	ผลที่คาดว่าจะ ได้รับ	หน่วยงาน รับผิดชอบหลัก
				๒๕๖๖	๒๕๖๗	๒๕๖๘	๒๕๖๙	๒๕๗๐			

๑๑๒	โครงการจัดซื้อรถขยะ	เพื่อลดปริมาณและกำจัดขยะในตำบลหนองพลับ	ขนาด ๖ ตัน ๖ ล้อ ปริมาตรกระบะบอกลูบ ไม่ต่ำกว่า ๖,๐๐๐ ซีซี - แบบอัดท้าย	๒,๕๐๐,๐๐๐	๒,๕๐๐,๐๐๐	-	-	-	ร้อยละของครัวเรือนที่ใช้ประโยชน์	ลดปริมาณขยะในพื้นที่	กองช่าง
๑๑๓	โครงการจัดทำซุ้มประตูทางเข้าตำบลหนองพลับ	เพื่อประชาสัมพันธ์ตำบลหนองพลับ	ขนาดฐานกว้าง ๓.๓๐ เมตร สูง ๕.๘๐ เมตร หรือไม่น้อยกว่า จำนวน ๑ ชุด	๗๐,๐๐๐	๗๐,๐๐๐	๗๐,๐๐๐	๗๐,๐๐๐	๗๐,๐๐๐	ร้อยละของครัวเรือนที่ใช้ประโยชน์	ประชาสัมพันธ์ตำบลและแสดงที่ตั้งตำบลหนองพลับ	กองช่าง

๑๓๗

รายละเอียดโครงการพัฒนา

แบบ ๘๒

แผนพัฒนาท้องถิ่น (พ.ศ.๒๕๖๖ - ๒๕๗๐)

ก.ยุทธศาสตร์จังหวัดที่ ๑ การพัฒนาความมั่นคงด้านเศรษฐกิจจากฐานการท่องเที่ยว การค้า การบริการ และการเกษตรแบบครบวงจร

ข.ยุทธศาสตร์การพัฒนาของ อปท.ในเขตจังหวัดเพชรบุรีที่ ๑ ยุทธศาสตร์การพัฒนาด้านโครงสร้างพื้นฐาน

๑.ยุทธศาสตร์ การพัฒนาด้านโครงสร้างพื้นฐาน แหล่งน้ำ สภาพแวดล้อมน่าอยู่ ๑.๑แผนงานอุตสาหกรรมและการโยธา

ที่	โครงการ	วัตถุประสงค์	เป้าหมาย	งบประมาณและที่ผ่านมา	ตัวชี้วัด	ผลที่คาดว่าจะ	หน่วยงาน
-----	---------	--------------	----------	----------------------	-----------	---------------	----------

แผนพัฒนาท้องถิ่น (พ.ศ.๒๕๖๖ - ๒๕๗๐) องค์การบริหารส่วนตำบลหนองพลับ

			(ผลผลิตโครงการ)	๒๕๖๖	๒๕๖๗	๒๕๖๘	๒๕๖๙	๒๕๗๐	(KPI)	จะได้รับ	รับผิดชอบหลัก
๑๑๔	โครงการลาดคอนกรีตคลองเลียบบถนนเพชรบุรี - หาดเจ้าสำราญ หมู่ที่ ๖ (แยกคอนกรีต - ทางเข้าเหมืองจำแยม)	เพื่อป้องกันน้ำท่วมขังและให้เกษตรกรมีน้ำใช้ อย่างเพียงพอ	ลาดคอนกรีตปากคลองกว้าง ๒.๕๐ เมตร ก้นคลองกว้าง ๑.๐๐ เมตร ลึก ๑.๕๐ เมตร ยาว ๓๗๐ ม.	-	-	-	๖๐๐,๐๐๐	๖๐๐,๐๐๐	ร้อยละของ ครัวเรือนที่ ใช้ประโยชน์	เกษตรกรมีน้ำใช้ เพียงพอและแก้ปัญหา น้ำท่วมขัง	กองช่าง
๑๑๕	โครงการปรับปรุงต่อเติมอาคารที่ทำการ อบต.หนองพลับ หมู่ที่ ๓	เพื่อให้มีสถานที่ในการจัด กิจกรรม	ต่อเติมอาคารกว้าง ๔.๐๐ เมตร ยาว ๖.๐๐ เมตร พื้นที่ปรับปรุง ๒๗๖ ตรม.		๒๒๐,๐๐๐	๒๒๐,๐๐๐	๒๒๐,๐๐๐	-	จำนวนครั้งที่ ดำเนินการ	มีสถานที่ในการทำ กิจกรรม	กองช่าง
๑๑๖	โครงการก่อสร้างถนน คสล.สุดเขต ม.๕ หลังสหกรณ์เครดิตยูเนียนสุดเขตม.๕ นา น.ส.ทองคำ มั่นหมาย	เพื่อให้ประชาชนเดินทาง สะดวกและปลอดภัย	กว้าง ๔.๐๐ เมตร เมตร ยาว ๒๐๐ เมตร หนา ๐.๑๕ เมตร	๔๔๐,๐๐๐	๔๔๐,๐๐๐	๔๔๐,๐๐๐	-	-	จำนวนครั้งที่ ดำเนินการ	มีสถานที่ในการทำ กิจกรรม	กองช่าง

รายละเอียดโครงการพัฒนา

แบบ ๒๒

แผนพัฒนาท้องถิ่น (พ.ศ.๒๕๖๖ - ๒๕๗๐)

ก.ยุทธศาสตร์จังหวัดที่ ๑ การพัฒนาความมั่นคงด้านเศรษฐกิจจากฐานการท่องเที่ยว การค้า การบริการ และการเกษตรแบบครบวงจร

ข.ยุทธศาสตร์การพัฒนาของ อปท.ในเขตจังหวัดเพชรบุรีที่ ๑ ยุทธศาสตร์การพัฒนาด้านโครงสร้างพื้นฐาน

แผนพัฒนาท้องถิ่น (พ.ศ.๒๕๖๖ - ๒๕๗๐) องค์การบริหารส่วนตำบลหนองพลับ

๑.ยุทธศาสตร์ การพัฒนาด้านโครงสร้างพื้นฐาน แหล่งน้ำ สภาพแวดล้อมน้ำอยู่ ๑.๑แผนงานอุตสาหกรรมและการโยธา

ที่	โครงการ	วัตถุประสงค์	เป้าหมาย (ผลผลิตโครงการ)	งบประมาณและที่ผ่านมา					ตัวชี้วัด (KPI)	ผลที่คาดว่าจะได้รับ	หน่วยงาน รับผิดชอบหลัก
				๒๕๖๖	๒๕๖๗	๒๕๖๘	๒๕๖๙	๒๕๗๐			
๑๑๗	โครงการติดตั้งป้ายประชาสัมพันธ์ ในพื้นที่ตำบลหนองพลับ	เพื่อประชาสัมพันธ์และ บอกเส้นทางกรมคมนาคม	ป้ายขนาด กว้าง ๐.๖๐ - ๐.๘๐ เมตร ยาว ๑.๒๐ - ๒.๐๐ เมตร	-	-	๑๐๐,๐๐๐	๑๐๐,๐๐๐	-	ร้อยละของ ครัวเรือนที่ ใช้ประโยชน์	ประชาชนได้รับความ สะดวกในการใช้เส้น ทางในการคมนาคม	กองช่าง
๑๑๙	โครงการติดตั้งป้ายประชาสัมพันธ์ ที่ทำการองค์การบริหารส่วน ตำบลหนองพลับ	เพื่อประชาสัมพันธ์ องค์การบริหารส่วนตำบล	ติดตั้งป้ายประชาสัมพันธ์ ขนาดกว้าง ๔.๘๐ เมตร ยาว ๒.๕๐ เมตร	-	-	-	๕๐,๐๐๐	-	ร้อยละของ ครัวเรือนที่ ใช้ประโยชน์	ข้อมูลข่าวสารของ อบต.ได้รับการประชา สัมพันธ์	กองช่าง

๑๓๙

รายละเอียดโครงการพัฒนา

แบบ ๘๒

แผนพัฒนาท้องถิ่น (พ.ศ.๒๕๖๖ - ๒๕๗๐)

ก.ยุทธศาสตร์จังหวัดที่ ๑ การพัฒนาความมั่นคงด้านเศรษฐกิจจากฐานการท่องเที่ยว การค้า การบริการ และการเกษตรแบบครบวงจร

ข.ยุทธศาสตร์การพัฒนาของ อบท.ในเขตจังหวัดเพชรบุรีที่ ๑ ยุทธศาสตร์การพัฒนาด้านโครงสร้างพื้นฐาน

แผนพัฒนาท้องถิ่น (พ.ศ.๒๕๖๖ - ๒๕๗๐) องค์การบริหารส่วนตำบลหนองพลับ

๑.ยุทธศาสตร์ การพัฒนาด้านโครงสร้างพื้นฐาน แหล่งน้ำ สภาพแวดล้อมน้ำอยู่ ๑.๑แผนงานอุตสาหกรรมและการโยธา

ที่	โครงการ	วัตถุประสงค์	เป้าหมาย (ผลผลิตโครงการ)	งบประมาณและที่ผ่านมา					ตัวชี้วัด (KPI)	ผลที่คาดว่าจะได้รับ	หน่วยงาน รับผิดชอบหลัก
				๒๕๖๖	๒๕๖๗	๒๕๖๘	๒๕๖๙	๒๕๗๐			
๑๒๐	โครงการปรับปรุงตกแต่งภายใน ศูนย์พัฒนาเด็กเล็กวัดธรรมรังษี	เพื่อให้มีสถานที่ที่พร้อมใช้งานให้กับเด็กศพด.	-ตู้เตี้ยบานเปิดเก็บอุปกรณ์การเรียนปิดลามิเนต ขนาด ๐.๕๕x๐.๙๐x๑๒ เมตร -ตู้เตี้ยวางหนังสือโล่ง ปิดลามิเนต ขนาด ๐.๓๕ x ๑.๑๘ x ๒.๗๕ เมตร -ตู้เตี้ยเก็บเอกสารบานเปิด-ปิด ลามิเนตขนาด ๐.๔๐ x ๐.๙๐ x ๒.๙๔ เมตร -ตู้เตี้ยเก็บเอกสารบานเปิด ปิดลามิเนตขนาด ๐.๔๐ x ๐.๙๐ x ๒.๑๖ เมตร -ตู้โซวสูงติดผนังบานเปิด-ปิด ลามิเนตขนาด ๐.๔๐ x ๒.๔๐ x ๓.๑๐ เมตร	๒๕๐,๐๐๐	๒๕๐,๐๐๐	๒๕๐,๐๐๐	-	-	ร้อยละของ ครัวเรือนที่ ใช้ประโยชน์	เด็กมีสถานที่ที่สะอาด สะดวกและปลอดภัย	กองช่าง

๑๔๐

รายละเอียดโครงการพัฒนา

แบบ ๘๒

แผนพัฒนาท้องถิ่น (พ.ศ.๒๕๖๖ - ๒๕๗๐)

ก.ยุทธศาสตร์จังหวัดที่ ๑ การพัฒนาความมั่นคงด้านเศรษฐกิจจากฐานการท่องเที่ยว การค้า การบริการ และการเกษตรแบบครบวงจร

ข.ยุทธศาสตร์การพัฒนาของ อปท.ในเขตจังหวัดเพชรบุรีที่ ๑ ยุทธศาสตร์การพัฒนาด้านโครงสร้างพื้นฐาน

๑.ยุทธศาสตร์ การพัฒนาด้านโครงสร้างพื้นฐาน แหล่งน้ำ สภาพแวดล้อมน่าอยู่ ๑.๑แผนงานอุตสาหกรรมและการโยธา

ที่	โครงการ	วัตถุประสงค์	เป้าหมาย (ผลผลิตโครงการ)	งบประมาณและที่ผ่านมา					ตัวชี้วัด (KPI)	ผลที่คาดว่าจะได้รับ	หน่วยงาน รับผิดชอบหลัก
				๒๕๖๖	๒๕๖๗	๒๕๖๘	๒๕๖๙	๒๕๗๐			
๑๒๑	โครงการรื้อถอนหอกระจายข่าว	เพื่อความปลอดภัยและเพิ่มพื้นที่ใช้สอย	รื้อถอนหอกระจายข่าว หมู่ที่ ๑ หมู่ที่ ๓ หมู่ที่ ๔ หมู่ที่ ๗ หมู่ที่ ๒	๑๐๐,๐๐๐	๑๐๐,๐๐๐	๑๐๐,๐๐๐	-	-	ร้อยละของครัวเรือนที่ใช้ประโยชน์	มีพื้นที่ใช้สอยเพิ่มมากขึ้น	กองช่าง
๑๒๒	โครงการซ่อมแซมหอกระจายข่าว	เพื่อประชาสัมพันธ์ข้อมูลข่าวสารทางราชการ	ซ่อมแซมหอกระจายข่าว หมู่ที่ ๑,๒,๕และหมู่ที่ ๖	๓๐๐,๐๐๐	๓๐๐,๐๐๐	-	๓๐๐,๐๐๐	-	ร้อยละของครัวเรือนที่ใช้ประโยชน์	ประชาชนรับทราบข้อมูลข่าวสารทางราชการ	กองช่าง
๑๒๓	ค่า K งานก่อสร้าง	เพื่อจ่ายเป็นค่า K ตามเงื่อนไขและหลักเกณฑ์ในสัญญาแบบปรับราคาได้กำหนดไว้ในอัตราไม่เกินร้อยละ ๔ ของวงเงินงบประมาณค่าก่อสร้างของ อบต.หนองพลับ	จ่ายเป็นค่า K ตามเงื่อนไขและหลักเกณฑ์ในสัญญาแบบปรับราคาได้	๒๐๐,๐๐๐	๒๐๐,๐๐๐	๒๐๐,๐๐๐	๒๐๐,๐๐๐	๒๐๐,๐๐๐	ร้อยละของครัวเรือนที่ใช้ประโยชน์	เป็นไปตามเงื่อนไขและหลักเกณฑ์ในสัญญาแบบปรับราคาได้	กองช่าง

รายละเอียดโครงการพัฒนา

แบบ ๒๒

แผนพัฒนาท้องถิ่น (พ.ศ.๒๕๖๖ - ๒๕๗๐)

ก.ยุทธศาสตร์จังหวัดที่ ๑ การพัฒนาความมั่นคงด้านเศรษฐกิจจากฐานการท่องเที่ยว การค้า การบริการ และการเกษตรแบบครบวงจร

ข.ยุทธศาสตร์การพัฒนาของ อปท.ในเขตจังหวัดเพชรบุรีที่ ๑ ยุทธศาสตร์การพัฒนาด้านโครงสร้างพื้นฐาน

๑.ยุทธศาสตร์ การพัฒนาด้านโครงสร้างพื้นฐาน แหล่งน้ำ สภาพแวดล้อมน้ำอยู่ ๑.๑แผนงานอุตสาหกรรมและการโยธา

ที่	โครงการ	วัตถุประสงค์	เป้าหมาย (ผลผลิตโครงการ)	งบประมาณและที่ผ่านมา					ตัวชี้วัด (KPI)	ผลที่คาดว่าจะได้รับ	หน่วยงาน รับผิดชอบหลัก
				๒๕๖๖	๒๕๖๗	๒๕๖๘	๒๕๖๙	๒๕๗๐			
๑๒๔	ค่าบำรุงรักษาและปรับปรุงที่ดินและสิ่งก่อสร้าง	เพื่อจ่ายเป็นค่าบำรุงรักษาและปรับปรุงที่ดินและสิ่งก่อสร้างเช่นค่าปรับปรุงระบบระบายน้ำ ถนน ท่อ และสิ่งก่อสร้างฯลฯ	จ่ายเป็นค่าบำรุงรักษาและปรับปรุงที่ดินและสิ่งก่อสร้าง เช่น ค่าปรับปรุงระบบระบายน้ำ ถนน ท่อและสิ่งก่อสร้างต่างๆ	๑๐๐,๐๐๐	๑๐๐,๐๐๐	๑๐๐,๐๐๐	๑๐๐,๐๐๐	๑๐๐,๐๐๐	ร้อยละของครัวเรือนที่ใช้ประโยชน์	ที่ดินและสิ่งก่อสร้างระบบระบายน้ำ ถนน ท่อ และสิ่งก่อสร้างต่างๆได้รับการแก้ไข	กองช่าง
๑๒๕	ค่าออกแบบ ค่าควบคุมงานที่จ่ายให้แก่เอกชน นิติบุคคล หรือบุคคลภายนอกเพื่อให้ได้มาซึ่งสิ่งก่อสร้าง	เพื่อจ่ายเป็นค่าออกแบบ ค่าควบคุมงานที่จ่ายให้แก่เอกชน นิติบุคคล หรือบุคคลภายนอกเพื่อให้ได้มาซึ่งสิ่งก่อสร้างอัตราร้อยละ ๔.๕ของวงเงินงบประมาณ ค่าก่อสร้างของ อบต.หนองพลับ	จ่ายเป็นค่าออกแบบค่าควบคุมงานที่จ่ายให้แก่เอกชน นิติบุคคล หรือบุคคลภายนอกเพื่อให้ได้มาซึ่งสิ่งก่อสร้าง อัตราร้อยละ ๔.๕ ของวงเงินงบประมาณค่าก่อสร้าง	๒๐๐,๐๐๐	๒๐๐,๐๐๐	๒๐๐,๐๐๐	๒๐๐,๐๐๐	๒๐๐,๐๐๐	ร้อยละของครัวเรือนที่ใช้ประโยชน์	การก่อสร้างขององค์การบริหารส่วนตำบลหนองพลับดำเนินไปด้วยความเรียบร้อย	กองช่าง

รายละเอียดโครงการพัฒนา

แบบ ๘๒

แผนพัฒนาท้องถิ่น (พ.ศ.๒๕๖๖ - ๒๕๗๐)

ก.ยุทธศาสตร์จังหวัดที่ ๑ การพัฒนาความมั่งคั่งด้านเศรษฐกิจจากฐานการท่องเที่ยว การค้า การบริการ และการเกษตรแบบครบวงจร

ข.ยุทธศาสตร์การพัฒนาของ อปท.ในเขตจังหวัดเพชรบุรีที่ ๑ ยุทธศาสตร์การพัฒนาด้านโครงสร้างพื้นฐาน

๑.ยุทธศาสตร์ การพัฒนาด้านโครงสร้างพื้นฐาน แหล่งน้ำ สภาพแวดล้อมน่าอยู่ ๑.๑แผนงานอุตสาหกรรมและการโยธา

ที่	โครงการ	วัตถุประสงค์	เป้าหมาย (ผลผลิตโครงการ)	งบประมาณและที่ผ่านมา					ตัวชี้วัด (KPI)	ผลที่คาดว่าจะได้รับ	หน่วยงาน รับผิดชอบหลัก
				๒๕๖๖	๒๕๖๗	๒๕๖๘	๒๕๖๙	๒๕๗๐			
๑๒๖	จัดซื้อถังขยะเพื่อรองรับขยะในตำบล	เพื่อรองรับขยะในพื้นที่ได้อย่างเพียงพอ	จำนวนถังขยะ ๑๕๐ ใบ	๑๐๐,๐๐๐	๑๐๐,๐๐๐	๑๐๐,๐๐๐	๑๐๐,๐๐๐	๑๐๐,๐๐๐	ร้อยละของครัวเรือนที่ใช้ประโยชน์	รองรับขยะในพื้นที่ได้อย่างเพียงพอ	กองช่าง
๑๒๗	โครงการก่อสร้างรั้ว คสล.บริเวณที่ทำการ อบต.หนองพลับ หมู่ที่ ๓	เพื่อให้เกิดความปลอดภัยในชีวิตและทรัพย์สินของทางราชการ	ยาว ๒๖๐ เมตร สูง ๒.๐๐ เมตร	-	๑,๑๐๐,๐๐๐	๑,๑๐๐,๐๐๐	๑,๑๐๐,๐๐๐	๑,๑๐๐,๐๐๐	ร้อยละของครัวเรือนที่ใช้ประโยชน์	สถานที่ราชการมีความปลอดภัย	กองช่าง
๑๒๘	โครงการก่อสร้างป้าย คสล.(ป้ายที่ทำการ อบต.หนองพลับ)	เพื่อแสดงที่ตั้งของ อบต.หนองพลับ	ขนาดยาว ๘.๐๐ เมตร สูง ๒.๕๐ เมตร	-	๒๐๐,๐๐๐	๒๐๐,๐๐๐	-	-	ร้อยละของครัวเรือนที่ใช้ประโยชน์	ประชาชนรู้ที่ตั้งของ อบต.หนองพลับ	กองช่าง
๑๒๙	โครงการปรับปรุงอาคารอเนกประสงค์ อบต. หนองพลับ	เพื่อให้มีสถานที่ในการทำกิจกรรม	จำนวน ๑ แห่ง	-	๑๐๐,๐๐๐	๑๐๐,๐๐๐	-	-	ร้อยละของครัวเรือนที่ใช้ประโยชน์	ประชาชนมีสถานที่ในการทำกิจกรรม	กองช่าง

รายละเอียดโครงการพัฒนา

แบบ ๘๒

แผนพัฒนาท้องถิ่น (พ.ศ.๒๕๖๖ - ๒๕๗๐)

ก.ยุทธศาสตร์จังหวัดที่ ๑ การพัฒนาความมั่นคงด้านเศรษฐกิจจากฐานการท่องเที่ยว การค้า การบริการ และการเกษตรแบบครบวงจร

ข.ยุทธศาสตร์การพัฒนาของ อปท.ในเขตจังหวัดเพชรบุรีที่ ๑ ยุทธศาสตร์การพัฒนาด้านโครงสร้างพื้นฐาน

๑.ยุทธศาสตร์ การพัฒนาด้านโครงสร้างพื้นฐาน แหล่งน้ำ สภาพแวดล้อมน้ำอยู่ ๑.๒ แผนงานบริหารทั่วไป

ที่	โครงการ	วัตถุประสงค์	เป้าหมาย (ผลผลิตโครงการ)	งบประมาณและที่ผ่านมา					ตัวชี้วัด (KPI)	ผลที่คาดว่าจะได้รับ	หน่วยงาน รับผิดชอบหลัก
				๒๕๖๖	๒๕๖๗	๒๕๖๘	๒๕๖๙	๒๕๗๐			
๑๓๐	โครงการจัดทำแผนที่ภาษี และทะเบียนทรัพย์สิน	๑.เพื่อเพิ่มรายได้ของ อบต. โดยสามารถจัดเก็บภาษี ต่างๆได้อย่างครบถ้วน ถูกต้องเป็นธรรม สะดวก และรวดเร็ว ๒.เพื่อเป็นการรวบรวม ข้อมูลของ อบต.ในด้าน การคลังท้องถิ่น ๓.เพื่อเป็นประโยชน์ใน การบริหารงานของ อบต. เพื่อให้การจัดเก็บภาษีมี ระบบที่แน่นอนและ สามารถตรวจสอบได้โดย สะดวกและรวดเร็ว	จัดทำแผนที่ภาษีและ ทะเบียนทรัพย์สินได้ ครอบคลุมพื้นที่ทั้งหมด ของ อบต.หนองพลับ	๑๕๐,๐๐๐	๑๕๐,๐๐๐	๑๕๐,๐๐๐	๑๕๐,๐๐๐	๑๕๐,๐๐๐	ร้อยละของ ครัวเรือนที่ ใช้ประโยชน์	จัดเก็บภาษีได้สะดวก รวดเร็วและครอบคลุม พื้นที่	กองช่าง

รายละเอียดโครงการพัฒนา
แผนพัฒนาท้องถิ่น (พ.ศ.๒๕๖๖ - ๒๕๗๐)

แบบ ๘๒

ก.ยุทธศาสตร์จังหวัดที่ ๑ การพัฒนาความมั่นคงด้านเศรษฐกิจจากฐานการท่องเที่ยว การค้า การบริการ และการเกษตรแบบครบวงจร

ข.ยุทธศาสตร์การพัฒนาของ อปท.ในเขตจังหวัดเพชรบุรีที่ ๑ ยุทธศาสตร์การพัฒนาด้านโครงสร้างพื้นฐาน

๑.ยุทธศาสตร์ การพัฒนาด้านโครงสร้างพื้นฐาน แหล่งน้ำ สภาพแวดล้อมน่าอยู่

๑.๓ แผนงานสร้างความเข้มแข็งของชุมชน(การส่งเสริมและสนับสนุนการปรับปรุงภูมิทัศน์และการจัดการสิ่งแวดล้อม)

ที่	โครงการ	วัตถุประสงค์	เป้าหมาย (ผลผลิตโครงการ)	งบประมาณและที่ผ่านมา					ตัวชี้วัด (KPI)	ผลที่คาดว่าจะได้รับ	หน่วยงาน รับผิดชอบหลัก
				๒๕๖๖	๒๕๖๗	๒๕๖๘	๒๕๖๙	๒๕๗๐			
๑	โครงการจัดกิจกรรมตามแนวทางการพัฒนาเมืองน่าอยู่ ชุมชนน่าอยู่	เพื่อปรับปรุงพัฒนาพื้นที่ตำบลหนองพลับ	จัดอบรมให้ความรู้และร่วมกันรณรงค์ทำความสะอาด	๒๐,๐๐๐	๒๐,๐๐๐	๒๐,๐๐๐	๒๐,๐๐๐	๒๐,๐๐๐	ร้อยละของครัวเรือนที่ใช้ประโยชน์	พื้นที่ตำบลหนองพลับได้รับการพัฒนา	สำนักงานปลัด
๒	โครงการ Big Cleaning Day	เพื่อให้พื้นที่ตำบลหนองพลับสะอาด	อบรมให้ความรู้และร่วมกันรณรงค์ทำความสะอาดในพื้นที่	๓๐,๐๐๐	๓๐,๐๐๐	๓๐,๐๐๐	๓๐,๐๐๐	๓๐,๐๐๐	ร้อยละของครัวเรือนที่ใช้ประโยชน์	พื้นที่ตำบลหนองพลับได้รับการพัฒนา	สำนักงานปลัด
๓	โครงการท้องถิ่นหนองพลับสวยด้วยมือเรา	เพื่อให้พื้นที่ตำบลหนองพลับสะอาด	อบรมให้ความรู้และจัดทำป้ายประชาสัมพันธ์	๒๐,๐๐๐	๒๐,๐๐๐	๒๐,๐๐๐	๒๐,๐๐๐	๒๐,๐๐๐	ร้อยละของครัวเรือนที่ใช้ประโยชน์	พื้นที่ตำบลหนองพลับได้รับการพัฒนา	สำนักงานปลัด
๔	โครงการปลูกต้นไม้เพื่อเพิ่มพื้นที่	เพื่อลดปัญหาภาวะโลกร้อน	ดำเนินการปลูกต้นไม้ใน	๑๐,๐๐๐	๑๐,๐๐๐	๑๐,๐๐๐	๑๐,๐๐๐	๑๐,๐๐๐	ร้อยละของ	รักษาสิ่งแวดล้อม	สำนักงานปลัด

สีเขียว ภาวะโลกร้อนในเขตพื้นที่ อ.ปท.	ร้อนและรักษาสิ่งแวดล้อม	พื้นที่ตำบลหนองพลับ								ครัวเรือนที่ใช้ประโยชน์	และลดปัญหาภาวะโลกร้อน
---------------------------------------	-------------------------	---------------------	--	--	--	--	--	--	--	-------------------------	-----------------------

**รายละเอียดโครงการพัฒนา
แผนพัฒนาท้องถิ่น (พ.ศ.๒๕๖๖ - ๒๕๗๐)**

แบบ ๒๒

ก.ยุทธศาสตร์จังหวัดที่ ๒ การบริหารจัดการทรัพยากรธรรมชาติและสิ่งแวดล้อมอย่างสมดุลและยั่งยืน

ข.ยุทธศาสตร์การพัฒนาของ อ.ปท.ในเขตจังหวัดเพชรบุรีที่ ๕ ยุทธศาสตร์การพัฒนาด้านการบริหารจัดการและอนุรักษ์ทรัพยากรธรรมชาติและสิ่งแวดล้อม

๑.ยุทธศาสตร์ การพัฒนาด้านโครงสร้างพื้นฐาน แหล่งน้ำ สภาพแวดล้อมน่าอยู่

อยู่ ๑.๓ แผนงานสร้างความเข้มแข็งของชุมชน(การส่งเสริมและสนับสนุนความเข้มแข็งชุมชน)

ที่	โครงการ	วัตถุประสงค์	เป้าหมาย (ผลผลิตโครงการ)	งบประมาณและที่ผ่านมา					ตัวชี้วัด (KPI)	ผลที่คาดว่าจะได้รับ	หน่วยงาน รับผิดชอบหลัก
				๒๕๖๖	๒๕๖๗	๒๕๖๘	๒๕๖๙	๒๕๗๐			
๑	โครงการรณรงค์การคัดแยกขยะมูลฝอย	เพื่อให้ประชาชนมีความรู้ในการคัดแยกขยะให้ถูกวิธี	๑)รณรงค์ประชาสัมพันธ์ให้ความรู้เรื่องขยะมูลฝอย ๒)จัดอบรมให้ความรู้เกี่ยวกับการคัดแยกขยะมูลฝอยอย่างถูกวิธี ๓)ดำเนินการคัดแยกขยะในชุมชน	-	๒๐,๐๐๐	๒๐,๐๐๐	๒๐,๐๐๐	๒๐,๐๐๐	ร้อยละของครัวเรือนที่มีการคัดแยกขยะ	ประชาชนมีความรู้ในการคัดแยกขยะ	สำนักงานปลัด
๒	โครงการซื้อถังขยะแยกประเภทขยะมูลฝอย	เพื่อให้ประชาชนมีความรู้เกี่ยวกับการคัดแยกขยะ	จัดซื้อถังขยะแยกประเภทขยะมูลฝอย จำนวน ๑๐ ชุด	-	๗๐,๐๐๐	๗๐,๐๐๐	๗๐,๐๐๐	๗๐,๐๐๐	ร้อยละของครัวเรือนที่	ลดปริมาณขยะในพื้นที่ตำบลหนองพลับ	สำนักงานปลัด

		ปล่อยให้ย้อย่างถูกวิธีและให้ ประชาชนมีการคัดแยก ขยะมูลฝอย							ใช้ประโยชน์	
--	--	---	--	--	--	--	--	--	-------------	--

๑๔๖

รายละเอียดโครงการพัฒนา

แบบ ๒๒

แผนพัฒนาท้องถิ่นห้า (พ.ศ.๒๕๖๖ - ๒๕๗๐)

ก.ยุทธศาสตร์จังหวัดที่ ๒ การบริหารจัดการทรัพยากรธรรมชาติและสิ่งแวดล้อมอย่างสมดุลและยั่งยืน

ข.ยุทธศาสตร์การพัฒนาของ อปท.ในเขตจังหวัดเพชรบุรีที่ ๕ ยุทธศาสตร์การพัฒนาด้านการบริหารจัดการและอนุรักษ์ทรัพยากรธรรมชาติและสิ่งแวดล้อม

๑.ยุทธศาสตร์ การพัฒนาด้านโครงสร้างพื้นฐาน แหล่งน้ำ สภาพแวดล้อมน่าอยู่

อยู่ ๑.๓ แผนงานสร้างความเข้มแข็งของชุมชน(การส่งเสริมและสนับสนุนความเข้มแข็งชุมชน)

ที่	โครงการ	วัตถุประสงค์	เป้าหมาย (ผลผลิตโครงการ)	งบประมาณและที่ผ่านมา					ตัวชี้วัด (KPI)	ผลที่คาดว่าจะได้รับ	หน่วยงาน รับผิดชอบหลัก
				๒๕๖๖	๒๕๖๗	๒๕๖๘	๒๕๖๙	๒๕๗๐			
๓	โครงการจัดหาภาชนะสำหรับแยกประเภทขยะมูลฝอย	เพื่อลดปริมาณขยะในพื้นที่ตำบลหนองพลับ	จัดหาภาชนะสำหรับแยกประเภทขยะมูลฝอย	-	๓๐,๐๐๐	๓๐,๐๐๐	๓๐,๐๐๐	๓๐,๐๐๐	ร้อยละของครัวเรือนที่มีการคัดแยกขยะ	ขยะมูลฝอยในพื้นที่ลดลง	สำนักงานปลัด
๔	โครงการบริหารจัดการขยะมูลฝอย	เพื่อบริหารจัดการขยะ	จัดอบรมให้ความรู้ใน	-	๑๐,๐๐๐	๑๐,๐๐๐	๑๐,๐๐๐	๑๐,๐๐๐	ร้อยละของ	ขยะมูลฝอยในพื้นที่	สำนักงานปลัด

แผนพัฒนาท้องถิ่น (พ.ศ.๒๕๖๖ - ๒๕๗๐) องค์การบริหารส่วนตำบลหนองพลับ

		ในพื้นที่ตำบลหนองพลับ	เรื่องขยะ							ครัวเรือนที่ มีการคัดแยก ขยะ	ลดลง	
--	--	-----------------------	-----------	--	--	--	--	--	--	------------------------------------	------	--

๑๔๗

รายละเอียดโครงการพัฒนา

แบบ ๘๒

แผนพัฒนาท้องถิ่นห้าปี (พ.ศ.๒๕๖๖ - ๒๕๗๐)

ก.ยุทธศาสตร์จังหวัดที่ ๒ การเสริมสร้างความมั่นคงสันติสุขและสังคมคุณภาพที่ยั่งยืนด้วยหลักปรัชญาและเศรษฐกิจพอเพียง

ข.ยุทธศาสตร์การพัฒนาของ อปท.ในเขตจังหวัดเพชรบุรีที่ ๒ ยุทธศาสตร์การพัฒนาด้านการส่งเสริมคุณภาพชีวิต

๒ ยุทธศาสตร์ การพัฒนาคนและสังคมให้มีคุณภาพชีวิตที่ดีขึ้น

๒.๑ แผนงาน การศึกษา (งานบริหารทั่วไปเกี่ยวกับการศึกษา)

ที่	โครงการ	วัตถุประสงค์	เป้าหมาย (ผลผลิตโครงการ)	งบประมาณและที่ผ่านมา					ตัวชี้วัด (KPI)	ผลที่คาดว่าจะ ได้รับ	หน่วยงาน รับผิดชอบหลัก
				๒๕๖๖	๒๕๖๗	๒๕๖๘	๒๕๖๙	๒๕๗๐			
๑	โครงการจัดซื้อสื่อและอุปกรณ์ศูนย์พัฒนาเด็กเล็กวัดธรรมรังษี	เพื่อส่งเสริมการจัดประสบการณ์ให้เด็กศูนย์พัฒนาเด็กเล็ก	จัดซื้อสื่อและอุปกรณ์จัดประสบการณ์ให้ศูนย์พัฒนาเด็กเล็ก	๕๐,๐๐๐	๕๐,๐๐๐	๕๐,๐๐๐	๕๐,๐๐๐	๕๐,๐๐๐	จำนวนสื่อและอุปกรณ์	เด็กได้รับการพัฒนาและส่งเสริม	กองการศึกษา
๒	โครงการจัดซื้อเครื่องเล่นสนามศูนย์พัฒนาเด็กเล็กวัดธรรมรังษี	เพื่อให้เด็กมีพัฒนาการที่เหมาะสม	จัดซื้อเครื่องเล่นสนาม	๙๐,๐๐๐	๙๐,๐๐๐	๙๐,๐๐๐	๙๐,๐๐๐	๙๐,๐๐๐	จำนวนสื่อ	เด็กได้รับการพัฒนาและส่งเสริม	กองการศึกษา

๓	โครงการอุดหนุนงบประมาณในลักษณะของการจ้างครูสอนภาษาอังกฤษหรือวิชาซีพีอื่นที่ขาดแคลนให้แก่โรงเรียนบ้านหนองพลับ	เพื่อส่งเสริมให้เด็กมีพัฒนาการที่เหมาะสม	จัดหาครูสอนภาษาอังกฤษ	๑๒๐,๐๐๐	๑๒๐,๐๐๐	๑๒๐,๐๐๐	๑๒๐,๐๐๐	๑๒๐,๐๐๐	ร้อยละของเด็กที่ได้รับการพัฒนา	เด็กได้รับการพัฒนาและส่งเสริม	กองการศึกษา
---	--	--	-----------------------	---------	---------	---------	---------	---------	--------------------------------	-------------------------------	-------------

๑๔๘

รายละเอียดโครงการพัฒนา

แบบ ๘๒

ก.ยุทธศาสตร์จังหวัดที่ ๒ การเสริมสร้างความมั่นคงสันติสุขและสังคมคุณภาพที่ยั่งยืนด้วยหลักปรัชญาและเศรษฐกิจพอเพียง

ข.ยุทธศาสตร์การพัฒนาของ อปท.ในเขตจังหวัดเพชรบุรีที่ ๒ ยุทธศาสตร์การพัฒนาด้านการส่งเสริมคุณภาพชีวิต

๒ ยุทธศาสตร์ การพัฒนาคนและสังคมให้มีคุณภาพชีวิตที่ดีขึ้น

๒.๑ แผนงาน การศึกษา (งานระดับก่อนวันเรียน)

ที่	โครงการ	วัตถุประสงค์	เป้าหมาย (ผลผลิตโครงการ)	งบประมาณและที่ผ่านมา					ตัวชี้วัด (KPI)	ผลที่คาดว่าจะได้รับ	หน่วยงาน รับผิดชอบหลัก
				๒๕๖๖	๒๕๖๗	๒๕๖๘	๒๕๖๙	๒๕๗๐			
๔	โครงการสนับสนุนค่าใช้จ่ายการบริหารสถานศึกษา/ค่าจัดการเรียนการสอน/ค่าอาหารกลางวัน/ค่าหนังสือเรียน/ค่าอุปกรณ์การเรียน/ค่าเครื่องแบบนักเรียน/ค่ากิจกรรมพัฒนาผู้	เพื่อเป็นค่าสนับสนุนค่าใช้จ่ายการบริหารสถานศึกษาของ ศพด. วัดธรรมรังษี	๑) ค่าจัดการเรียนการสอน ๒) ค่าอาหารกลางวัน ๓) ค่าหนังสือเรียน ๔) ค่าอุปกรณ์การเรียน ๕) ค่าเครื่องแบบนักเรียน	๑๕๐,๐๐๐	๑๕๐,๐๐๐	๑๕๐,๐๐๐	๑๕๐,๐๐๐	๑๕๐,๐๐๐	จำนวนสื่อและอุปกรณ์	เด็กได้รับการพัฒนาและส่งเสริม	กองการศึกษา

แผนพัฒนาท้องถิ่น (พ.ศ.๒๕๖๖ - ๒๕๗๐) องค์การบริหารส่วนตำบลหนองพลับ

	เรียน/ค่าใช้จ่ายในการพัฒนาข้าราชการครูใน ร.ร.สังกัด อปท./ค่าใช้จ่ายในการรณรงค์ป้องกันยาเสพติด		๖)ค่ากิจกรรมพัฒนาผู้เรียน ๗)ค่าใช้จ่ายในการพัฒนาข้าราชการครูในร.ร.สังกัดอปท. ๘)ค่าใช้จ่ายในการรณรงค์การป้องกันยาเสพติด๙)ค่าใช้จ่ายอื่นๆ								
๕	รณรงค์การป้องกันยาเสพติด๙)ค่าใช้จ่ายอื่นๆ	เพื่อให้เด็กได้เรียนรู้เกี่ยวกับอาเซียน	เด็กและเยาวชน	๒๐,๐๐๐	๒๐,๐๐๐	๒๐,๐๐๐	๒๐,๐๐๐	๒๐,๐๐๐	ร้อยละของเด็กที่เข้าร่วม	เด็กได้รับการพัฒนาและส่งเสริม	กองการศึกษา
๖	โครงการส่งเสริมประชาชนรักการอ่าน	เพื่อส่งเสริมให้ประชาชนรักการอ่านหนังสือ	จัดหาหนังสือและชั้นหนังสือ	-	๗๐,๐๐๐	๗๐,๐๐๐	๗๐,๐๐๐	๗๐,๐๐๐	ร้อยละของสื่อ	ประชาชนมีแหล่งศึกษาหาความรู้	กองการศึกษา

๑๔๙

รายละเอียดโครงการพัฒนา

แบบ ๒๒

ก.ยุทธศาสตร์จังหวัดที่ ๒ การเสริมสร้างความมั่นคงสันติสุขและสังคมคุณภาพที่ยั่งยืนด้วยหลักปรัชญาและเศรษฐกิจพอเพียง

ข.ยุทธศาสตร์การพัฒนาของ อปท.ในเขตจังหวัดเพชรบุรีที่ ๒ ยุทธศาสตร์การพัฒนาด้านการส่งเสริมคุณภาพชีวิต

๒ ยุทธศาสตร์ การพัฒนาคนและสังคมให้มีคุณภาพชีวิตที่ดีขึ้น

๒.๑ แผนงาน การศึกษา (งานบริหารทั่วไปเกี่ยวกับการศึกษา)

ที่	โครงการ	วัตถุประสงค์	เป้าหมาย (ผลผลิตโครงการ)	งบประมาณและที่ผ่านมา					ตัวชี้วัด (KPI)	ผลที่คาดว่าจะได้รับ	หน่วยงาน รับผิดชอบหลัก
				๒๕๖๖	๒๕๖๗	๒๕๖๘	๒๕๖๙	๒๕๗๐			
๗	โครงการอบรมเด็กและเยาวชนเพิ่มพูนประสบการณ์ชีวิต	เพื่อให้เด็กและเยาวชนได้รับประสบการณ์	จัดอบรมให้แก่เด็กและเยาวชนตำบลหนองพลับ	๕๐,๐๐๐	๕๐,๐๐๐	๕๐,๐๐๐	๕๐,๐๐๐	๕๐,๐๐๐	ร้อยละของเด็กที่เข้าร่วม	เด็กได้รับการพัฒนาและส่งเสริม	กองการศึกษา

แผนพัฒนาท้องถิ่น (พ.ศ.๒๕๖๖ - ๒๕๗๐) องค์การบริหารส่วนตำบลหนองพลับ

๘	โครงการประเมินคุณภาพภายในศูนย์พัฒนาเด็กเล็กวัดธรรมรังษี	เพื่อให้เด็กมีพัฒนาการที่เหมาะสม	จัดกิจกรรมการส่งเสริมคุณภาพเด็กปฐมวัย	๕,๐๐๐	๕,๐๐๐	๕,๐๐๐	๕,๐๐๐	๕,๐๐๐	จำนวนครั้งที่จัดกิจกรรม	เด็กได้รับการพัฒนาและส่งเสริม	กองการศึกษา
๙	โครงการศึกษาดูงานศูนย์พัฒนาเด็กเล็กวัดธรรมรังษี	เพื่อพัฒนาคุณภาพครูให้มีคุณภาพ	จัดศึกษาดูงานครูศูนย์พัฒนาเด็กเล็ก	๑๐,๐๐๐	๑๐,๐๐๐	๑๐,๐๐๐	๑๐,๐๐๐	๑๐,๐๐๐	ร้อยละของเด็กที่ได้รับการพัฒนา	ครูได้รับการพัฒนาและส่งเสริม	กองการศึกษา
๑๐	โครงการหมอดินน้อยตำบลหนองพลับ	เพื่อส่งเสริมให้เด็กและเยาวชนได้อุรักษ์และรักษาธรรมชาติ (ดิน)	จัดกิจกรรมให้ความรู้ในเรื่องการอนุรักษ์และรักษาดิน	๓๐,๐๐๐	๓๐,๐๐๐	๓๐,๐๐๐	๓๐,๐๐๐	๓๐,๐๐๐	ร้อยละของเด็กที่ได้รับการพัฒนา	เด็กและเยาวชนได้รับความรู้ในเรื่องดินและนำไปประยุกต์ใช้ได้	กองการศึกษา

๑๕๐

รายละเอียดโครงการพัฒนา

แบบ ๘๒

ก.ยุทธศาสตร์จังหวัดที่ ๒ การเสริมสร้างความมั่นคงสันติสุขและสังคมคุณภาพที่ยั่งยืนด้วยหลักปรัชญาและเศรษฐกิจพอเพียง

ข.ยุทธศาสตร์การพัฒนาของ อปท.ในเขตจังหวัดเพชรบุรีที่ ๒ ยุทธศาสตร์การพัฒนาด้านการส่งเสริมคุณภาพชีวิต

๒ ยุทธศาสตร์ การพัฒนาคนและสังคมให้มีคุณภาพชีวิตที่ดีขึ้น

๒.๑ แผนงาน การศึกษา (งานบริหารทั่วไปเกี่ยวกับการศึกษา)

ที่	โครงการ	วัตถุประสงค์	เป้าหมาย (ผลผลิตโครงการ)	งบประมาณและที่ผ่านมา					ตัวชี้วัด (KPI)	ผลที่คาดว่าจะได้รับ	หน่วยงาน รับผิดชอบหลัก
				๒๕๖๖	๒๕๖๗	๒๕๖๘	๒๕๖๙	๒๕๗๐			
๑๑	โครงการส่งเสริมประสบการณ์นักเรียนศูนย์พัฒนาเด็กเล็กวัดธรรมรังษี	เพื่อให้เด็กและเยาวชนได้รับประสบการณ์	จัดทัศนศึกษาให้แก่เด็กศูนย์พัฒนาเด็กเล็ก	๓๐,๐๐๐	๓๐,๐๐๐	๓๐,๐๐๐	๓๐,๐๐๐	๓๐,๐๐๐	ร้อยละของเด็กที่เข้าร่วม	เด็กได้รับการพัฒนาและส่งเสริม	กองการศึกษา

		และการพัฒนา										
๑๒	โครงการประชุมผู้ปกครองศูนย์พัฒนาเด็กเล็กวัดธรรมรังษี	เพื่อสร้างการมีส่วนร่วมระหว่างผู้ปกครอง	จัดประชุมผู้ปกครองศูนย์พัฒนาเด็กเล็ก	๖,๐๐๐	๖,๐๐๐	๖,๐๐๐	๖,๐๐๐	๖,๐๐๐	จำนวนครั้งที่จัดกิจกรรม	สร้างการมีส่วนร่วมระหว่างผู้ปกครอง	กองการศึกษา	
๑๓	โครงการส่งเสริมกิจกรรมศูนย์พัฒนาเด็กเล็กวัดธรรมรังษี	เพื่อส่งเสริมและพัฒนาการเด็กศูนย์พัฒนาเด็กเล็ก	จัดกิจกรรมส่งเสริมพัฒนาเด็ก	๑๐,๐๐๐	๑๐,๐๐๐	๑๐,๐๐๐	๑๐,๐๐๐	๑๐,๐๐๐	ร้อยละของเด็กที่ได้รับการพัฒนา	ครูได้รับการพัฒนาและส่งเสริม	กองการศึกษา	
๑๔	โครงการค่ายกิจกรรมเยาวชนเพื่อการเรียนรู้	เพื่อให้เด็กและเยาวชนมีความรู้และมีทักษะในค่ายกิจกรรม	จัดค่ายกิจกรรมเยาวชน	๓๐,๐๐๐	๓๐,๐๐๐	๓๐,๐๐๐	๓๐,๐๐๐	๓๐,๐๐๐	ร้อยละของเด็กที่ได้รับการพัฒนา	เด็กและเยาวชนมีทักษะในการดำเนินชีวิต	กองการศึกษา	

๑๕๑

รายละเอียดโครงการพัฒนา

แบบ ๘๒

ก.ยุทธศาสตร์จังหวัดที่ ๒ การเสริมสร้างความมั่นคงสันติสุขและสังคมคุณภาพที่ยั่งยืนด้วยหลักปรัชญาและเศรษฐกิจพอเพียง

ข.ยุทธศาสตร์การพัฒนาของ อปท.ในเขตจังหวัดเพชรบุรีที่ ๒ ยุทธศาสตร์การพัฒนาด้านการส่งเสริมคุณภาพชีวิต

๒ ยุทธศาสตร์ การพัฒนาคนและสังคมให้มีคุณภาพชีวิตที่ดีขึ้น

๒.๑ แผนงาน การศึกษา (งานบริหารทั่วไปเกี่ยวกับการศึกษา)

ที่	โครงการ	วัตถุประสงค์	เป้าหมาย (ผลผลิตโครงการ)	งบประมาณและที่ผ่านมา					ตัวชี้วัด (KPI)	ผลที่คาดว่าจะได้รับ	หน่วยงาน รับผิดชอบหลัก
				๒๕๖๖	๒๕๖๗	๒๕๖๘	๒๕๖๙	๒๕๗๐			
๑๕	โครงการสร้าง-ภูมิคุ้มกันทางสังคมให้	เพื่อสร้างจิตสำนึกและ	จัดกิจกรรมและอบรม	๑๐,๐๐๐	๑๐,๐๐๐	๑๐,๐๐๐	๑๐,๐๐๐	๑๐,๐๐๐	ร้อยละของ	เด็กและเยาวชนมี	กอง

	เด็กและเยาวชน องค์กรปกครองส่วนท้องถิ่น(กิจกรรม โตไปไม่โกง)	ความตระหนักให้เด็กและเยาวชน	ให้แก่เด็กและเยาวชน							เด็กที่เข้าร่วม	จิตสำนึกและตระหนักในเรื่องการโกง	การศึกษา
๑๖	โครงการก่อสร้างรั้วศูนย์พัฒนาเด็กเล็กวัดธรรมรังษีโดยทำรั้วพร้อมทำการปูคอนกรีตบล็อก ๒๔๕ ตารางเมตร	เพื่อให้เด็กได้รับความปลอดภัย	ขนาดยาว ๙๖ เมตร สูง ๑.๐๐ เมตร	-	-	๓๐๐,๐๐๐	๓๐๐,๐๐๐	-	ร้อยละของผู้ใช้ประโยชน์	เด็กได้รับความปลอดภัย	กองการศึกษา	
๑๗	โครงการปรับปรุงภูมิทัศน์ศูนย์พัฒนาเด็กเล็กวัดธรรมรังษี	เพื่อพัฒนาศูนย์พัฒนาเด็กเล็กให้มีความพร้อมใช้งาน	ปรับปรุงภูมิทัศน์ในพื้นที่ศูนย์พัฒนาเด็กเล็ก	๓๐๐,๐๐๐	๓๐๐,๐๐๐	๓๐๐,๐๐๐	๓๐๐,๐๐๐	๓๐๐,๐๐๐	ร้อยละของเด็กที่ได้รับการพัฒนา	ศูนย์พัฒนาเด็กเล็ก มีความเป็นระเบียบและพร้อมใช้งาน	กองการศึกษา	
๑๘	โครงการจัดทำสแลนกรองแสงศูนย์พัฒนาเด็กเล็กวัดธรรมรังษี	เพื่อให้ศูนย์พัฒนาเด็กเล็กมีความพร้อมใช้งาน	ขนาดกว้าง ๒๐ เมตร ยาว ๙ เมตร สูง ๓ เมตร	-	-	๕๐,๐๐๐	๕๐,๐๐๐	-	ร้อยละของผู้ใช้ประโยชน์	ศูนย์พัฒนาเด็กเล็ก มีความพร้อมใช้งาน	กองการศึกษา	

๑๕๒

รายละเอียดโครงการพัฒนา

แบบ ๘๒

ก.ยุทธศาสตร์จังหวัดที่ ๒ การเสริมสร้างความมั่นคงสันติสุขและสังคมคุณภาพที่ยั่งยืนด้วยหลักปรัชญาและเศรษฐกิจพอเพียง

ข.ยุทธศาสตร์การพัฒนาของ อปท.ในเขตจังหวัดเพชรบุรีที่ ๒ ยุทธศาสตร์การพัฒนาด้านการส่งเสริมคุณภาพชีวิต

๒ ยุทธศาสตร์ การพัฒนาคนและสังคมให้มีคุณภาพชีวิตที่ดีขึ้น

๒.๑ แผนงาน การศึกษา (งานบริหารทั่วไปเกี่ยวกับการศึกษา)

ที่	โครงการ	วัตถุประสงค์	เป้าหมาย (ผลผลิตโครงการ)	งบประมาณและที่ผ่านมา					ตัวชี้วัด (KPI)	ผลที่คาดว่าจะได้รับ	หน่วยงาน รับผิดชอบหลัก
				๒๕๖๖	๒๕๖๗	๒๕๖๘	๒๕๖๙	๒๕๗๐			
๑๙	โครงการติดตั้งเหล็กดัดศูนย์พัฒนาเด็กเล็กวัดธรรมรังษี	เพื่อให้เด็กได้รับความปลอดภัย	ติดตั้งเหล็กดัดหน้าต่าง ศูนย์พัฒนาเด็กเล็กฯ ๑)เหล็กดัดขนาด๓๑๐ X ๑๖๐ซม.จำนวน ๒ ช่อง ๒)เหล็กดัดขนาด ๒๐๐X ๑๖๐ซม.จำนวน ๗ ช่อง ๓)เหล็กดัดขนาด ๑๕๐x ๑๖๐ ซม. จำนวน ๒ ช่อง หรือไม่น้อยกว่า	-	-	๕๐,๐๐๐	๕๐,๐๐๐	-	ร้อยละของเด็กที่ใช้ประโยชน์	ศูนย์พัฒนาเด็กเล็ก มีความปลอดภัย	กอง การศึกษา
๒๐	โครงการก่อสร้างห้องสมุดประชาชนตำบลหนองพลับ	เพื่อส่งเสริมให้ประชาชนรักการอ่านและมีสถานที่ในการค้นหาความรู้	ขนาดกว้าง ๖ เมตร ยาว ๑๐ เมตร หรือ มีพื้นที่ใช้สอย ไม่น้อยกว่า ๖๐ ตรม.	-	-	๑,๐๐๐,๐๐๐	๑,๐๐๐,๐๐๐	-	ร้อยละของผู้ใช้ประโยชน์	ประชาชนมีสถานที่ อ่านหนังสือและค้นหา ความรู้	กอง การศึกษา

๑๕๓

รายละเอียดโครงการพัฒนา

แบบ ๒๒

ก.ยุทธศาสตร์จังหวัดที่ ๒ การเสริมสร้างความมั่นคงสันติสุขและสังคมคุณภาพที่ยั่งยืนด้วยหลักปรัชญาและเศรษฐกิจพอเพียง

ข.ยุทธศาสตร์การพัฒนาของ อปท.ในเขตจังหวัดเพชรบุรีที่ ๒ ยุทธศาสตร์การพัฒนาด้านการส่งเสริมคุณภาพชีวิต

๒ ยุทธศาสตร์ การพัฒนาคนและสังคมให้มีคุณภาพชีวิตที่ดีขึ้น

๒.๑ แผนงาน การศึกษา (งานบริหารทั่วไปเกี่ยวกับการศึกษา)

ที่	โครงการ	วัตถุประสงค์	เป้าหมาย (ผลผลิตโครงการ)	งบประมาณและที่ผ่านมา					ตัวชี้วัด (KPI)	ผลที่คาดว่าจะได้รับ	หน่วยงาน รับผิดชอบหลัก
				๒๕๖๖	๒๕๖๗	๒๕๖๘	๒๕๖๙	๒๕๗๐			
๒๑	โครงการปรับปรุงตกแต่งภายในศูนย์พัฒนาเด็กเล็กวัดธรรมรังษี	เพื่อให้มีสถานที่พร้อมใช้งานให้กับเด็กในศูนย์พัฒนาเด็กเล็ก	๑. ตู้บานเปิดเก็บอุปกรณ์การเรียนการสอนลามิเนต ขนาด ๐.๕๕x๑๒.๐๐ เมตร ๒. ตู้เตี้ยวางหนังสือโล่ง ปิดลามิเนตขนาด ๐.๓๕x ๑.๑๘x๒.๗๕ เมตร ๓. ตู้เตี้ยเก็บเอกสารบานเปิด ปิดลามิเนตขนาด ๐.๔๐x ๐.๙๐x๒.๙๔ เมตร ๔. ตู้เตี้ยเก็บเอกสารบานเปิดปิด ขนาด ๐.๔๐x๐.๙๐x ๒.๑๖ ๕. ตู้โชว์สูงสุดผนังบานเปิดปิด ลามิเนตขนาด ๐.๔๐ x ๒.๔๐ x ๒.๑๐ เมตร	๒๕๐,๐๐๐	๒๕๐,๐๐๐	๒๕๐,๐๐๐	๒๕๐,๐๐๐	๒๕๐,๐๐๐	ร้อยละของผู้ใช้ประโยชน์	ศูนย์พัฒนาเด็กเล็ก พร้อมใช้งาน	กองการศึกษา

๑๕๔

รายละเอียดโครงการพัฒนา

แบบ ๘๒

ก.ยุทธศาสตร์จังหวัดที่ ๒ การเสริมสร้างความมั่นคงสันติสุขและสังคมคุณภาพที่ยั่งยืนด้วยหลักปรัชญาและเศรษฐกิจพอเพียง

ข.ยุทธศาสตร์การพัฒนาของ อปท.ในเขตจังหวัดเพชรบุรีที่ ๒ ยุทธศาสตร์การพัฒนาด้านการส่งเสริมคุณภาพชีวิต

๒ ยุทธศาสตร์ การพัฒนาคนและสังคมให้มีคุณภาพชีวิตที่ดีขึ้น

๒.๒ แผนงาน สร้างความเข้มแข็งของชุมชน (การพัฒนาส่งเสริมและสนับสนุนการจัดกิจกรรมโครงการเพื่อป้องกันและแก้ไขปัญหาเสพติด)

ที่	โครงการ	วัตถุประสงค์	เป้าหมาย (ผลผลิตโครงการ)	งบประมาณและที่ผ่านมา					ตัวชี้วัด (KPI)	ผลที่คาดว่าจะได้รับ	หน่วยงาน รับผิดชอบหลัก
				๒๕๖๖	๒๕๖๗	๒๕๖๘	๒๕๖๙	๒๕๗๐			
๑	โครงการส่งเสริมกีฬาพื้นบ้านต้านยาเสพติด	เพื่อส่งเสริมให้ประชาชนออกกำลังกายและห่างไกลยาเสพติด	จัดการแข่งขันกีฬาพื้นบ้านต้านยาเสพติด	๔๐,๐๐๐	๔๐,๐๐๐	๔๐,๐๐๐	๔๐,๐๐๐	๔๐,๐๐๐	ร้อยละของผู้เข้าร่วม	ประชาชนมีสุขภาพที่แข็งแรงและห่างไกลยาเสพติด	กองการศึกษา
๒	โครงการแข่งขันกีฬาฟุตบอล	เพื่อส่งเสริมให้ประชาชนออกกำลังกาย	จัดการแข่งขันกีฬาให้ประชาชนตำบลหนองพลับ	๓๐,๐๐๐	๓๐,๐๐๐	๓๐,๐๐๐	๓๐,๐๐๐	๓๐,๐๐๐	ร้อยละของผู้เข้าร่วม	ประชาชนมีสุขภาพที่แข็งแรงและสร้างสามัคคี	กองการศึกษา
๓	โครงการป้องกันและแก้ไขปัญหาเสพติดในตำบลหนองพลับ	เพื่อป้องกันและแก้ไขปัญหายาเสพติดในพื้นที่ตำบลหนองพลับ	จัดอบรมให้ความรู้เรื่องยาเสพติด	๕๐,๐๐๐	๕๐,๐๐๐	๕๐,๐๐๐	๕๐,๐๐๐	๕๐,๐๐๐	ร้อยละของผู้เข้าร่วม	ประชาชนห่างไกลยาเสพติด	กองการศึกษา

รายละเอียดโครงการพัฒนา

แบบ ๒๒

ก.ยุทธศาสตร์จังหวัดที่ ๒ การเสริมสร้างความมั่นคงสันติสุขและสังคมคุณภาพที่ยั่งยืนด้วยหลักปรัชญาและเศรษฐกิจพอเพียง

ข.ยุทธศาสตร์การพัฒนาของ อปท.ในเขตจังหวัดเพชรบุรีที่ ๒ ยุทธศาสตร์การพัฒนาด้านการส่งเสริมคุณภาพชีวิต

๒ ยุทธศาสตร์ การพัฒนาคนและสังคมให้มีคุณภาพชีวิตที่ดีขึ้น

๒.๒ แผนงาน สร้างความเข้มแข็งของชุมชน (การพัฒนาส่งเสริมและสนับสนุนการจัดกิจกรรมโครงการเพื่อป้องกันและแก้ไขปัญหาเสพติด)

ที่	โครงการ	วัตถุประสงค์	เป้าหมาย (ผลผลิตโครงการ)	งบประมาณและที่ผ่านมา					ตัวชี้วัด (KPI)	ผลที่คาดว่าจะได้รับ	หน่วยงาน รับผิดชอบหลัก
				๒๕๖๖	๒๕๖๗	๒๕๖๘	๒๕๖๙	๒๕๗๐			
๔	โครงการชุมชนสีขาว(ปลอดภัยเสพติดและอบายมุข)	เพื่อส่งเสริมให้ความรู้ในการป้องกันยาเสพติดและอบายมุข	จัดอบรมให้ความรู้แก่ประชาชนตำบลหนองพลับ	๓๐,๐๐๐	๓๐,๐๐๐	๓๐,๐๐๐	๓๐,๐๐๐	๓๐,๐๐๐	ร้อยละของผู้เข้าร่วม	ประชาชนมีสุขภาพที่แข็งแรงและห่างไกลยาเสพติด	สำนักงานปลัด
๕	โครงการอบรมส่งเสริมอาชีพแก่ประชาชนตำบลหนองพลับ	เพื่อส่งเสริมอาชีพให้ประชาชนตำบลหนองพลับ	จัดฝึกอบรมด้านอาชีพให้ประชาชนตำบลหนองพลับ	๔๐,๐๐๐	๔๐,๐๐๐	๔๐,๐๐๐	๔๐,๐๐๐	๔๐,๐๐๐	ร้อยละของผู้เข้าร่วม	ประชาชนได้รับการส่งเสริมในด้านอาชีพ	กองสวัสดิการสังคม
๖	โครงการป้องกันและแก้ไขปัญหาความรุนแรงต่อเด็ก สตรี และบุคคลในครอบครัว	เพื่อป้องกันและแก้ไขปัญหความรุนแรงต่อเด็ก สตรีและบุคคลในครอบครัว	จัดอบรมให้ความรู้ในการป้องกันและแก้ไขปัญหความรุนแรง	๔๐,๐๐๐	๔๐,๐๐๐	๔๐,๐๐๐	๔๐,๐๐๐	๔๐,๐๐๐	ร้อยละของผู้เข้าร่วม	ปัญหาความรุนแรงต่อเด็ก สตรี และคนในครอบครัวได้รับการแก้ไข	กองสวัสดิการสังคม
๗	โครงการส่งเสริมสถาบันครอบครัว	เพื่อส่งเสริมความสัมพันธ์ที่ดีภายในครอบครัว	จัดกิจกรรมและอบรมให้ความรู้ให้กับประชาชนในตำบลหนองพลับ	๔๐,๐๐๐	๔๐,๐๐๐	๔๐,๐๐๐	๔๐,๐๐๐	๔๐,๐๐๐	ร้อยละของผู้เข้าร่วม	สถาบันครอบครัวมีความอบอุ่นและเข้มแข็ง	กองสวัสดิการสังคม

รายละเอียดโครงการพัฒนา

แบบ ๒๒

ก.ยุทธศาสตร์จังหวัดที่ ๒ การเสริมสร้างความมั่นคงสันติสุขและสังคมคุณภาพที่ยั่งยืนด้วยหลักปรัชญาและเศรษฐกิจพอเพียง

ข.ยุทธศาสตร์การพัฒนาของ อปท.ในเขตจังหวัดเพชรบุรีที่ ๒ ยุทธศาสตร์การพัฒนาด้านการส่งเสริมคุณภาพชีวิต

๒ ยุทธศาสตร์ การพัฒนาคนและสังคมให้มีคุณภาพชีวิตที่ดีขึ้น

๒.๓ แผนงาน สาธารณสุข (การพัฒนาส่งเสริมป้องกัน รักษาการฟื้นฟูสภาพร่างกายและจิตใจให้ประชาชนมีสุขภาพแข็งแรงตามหลักสาธารณสุข)

ที่	โครงการ	วัตถุประสงค์	เป้าหมาย (ผลผลิตโครงการ)	งบประมาณและที่ผ่านมา					ตัวชี้วัด (KPI)	ผลที่คาดว่าจะได้รับ	หน่วยงาน รับผิดชอบหลัก
				๒๕๖๖	๒๕๖๗	๒๕๖๘	๒๕๖๙	๒๕๗๐			
๑	โครงการพัฒนาศักยภาพ ผู้นำด้าน สุขภาพตำบลหนองพลับ	เพื่อส่งเสริมให้ความรู้ ด้านสุขภาพแก่ผู้นำ ด้านสุขภาพ	จัดอบรมให้ความรู้แก่ ผู้นำด้านสุขภาพ	๖๐,๐๐๐	๖๐,๐๐๐	๖๐,๐๐๐	๖๐,๐๐๐	๖๐,๐๐๐	ร้อยละของ ผู้เข้าร่วม	ผู้นำด้านสุขภาพได้ รับความรู้	กอง สวัสดิการสังคม
๒	โครงการรณรงค์ป้องกันการแพร่ ระบาดของโรคไข้เลือดออก	เพื่อส่งเสริมให้ความรู้ใน การป้องกันการแพร่ระบาด ของยุงลายที่กัดคน	จัดกิจกรรมรณรงค์ ป้องกันการแพร่ระบาดของ โรคไข้เลือดออก	๕๐,๐๐๐	๕๐,๐๐๐	๕๐,๐๐๐	๕๐,๐๐๐	๕๐,๐๐๐	ร้อยละของ ผู้เข้าร่วม	การแพร่ระบาดของ โรคไข้เลือดออกลดลง	กอง สวัสดิการสังคม
๓	โครงการรณรงค์ป้องกันโรคพิษ สุนัขบ้า	เพื่อป้องกันและแก้ไข ปัญหาโรคพิษสุนัขบ้า ในพื้นที่ตำบลหนองพลับ	จัดกิจกรรมรณรงค์ ป้องกันโรคพิษสุนัขบ้า ในพื้นที่ตำบลหนองพลับ	๕๐,๐๐๐	๕๐,๐๐๐	๕๐,๐๐๐	๕๐,๐๐๐	๕๐,๐๐๐	ร้อยละของ ผู้เข้าร่วม	ปัญหาโรคพิษสุนัขบ้า ในพื้นที่ลดลง	กอง สวัสดิการสังคม

รายละเอียดโครงการพัฒนา

แบบ ๒๒

ก.ยุทธศาสตร์จังหวัดที่ ๒ การเสริมสร้างความมั่นคงสันติสุขและสังคมคุณภาพที่ยั่งยืนด้วยหลักปรัชญาและเศรษฐกิจพอเพียง

ข.ยุทธศาสตร์การพัฒนาของ อปท.ในเขตจังหวัดเพชรบุรีที่ ๒ ยุทธศาสตร์การพัฒนาด้านการส่งเสริมคุณภาพชีวิต

๒ ยุทธศาสตร์ การพัฒนาคนและสังคมให้มีคุณภาพชีวิตที่ดีขึ้น

๒.๓ แผนงาน สาธารณสุข (การพัฒนาส่งเสริมป้องกัน รักษาการฟื้นฟูสภาพร่างกายและจิตใจให้ประชาชนมีสุขภาพแข็งแรงตามหลักสาธารณสุข)

ที่	โครงการ	วัตถุประสงค์	เป้าหมาย (ผลผลิตโครงการ)	งบประมาณและที่ผ่านมา					ตัวชี้วัด (KPI)	ผลที่คาดว่าจะได้รับ	หน่วยงาน รับผิดชอบหลัก
				๒๕๖๖	๒๕๖๗	๒๕๖๘	๒๕๖๙	๒๕๗๐			
๔	โครงการดำเนินงานส่งเสริมสุขภาพผู้สูงอายุ	เพื่อส่งเสริมให้มีความรู้ด้านสุขภาพแก่ผู้สูงอายุ	จัดอบรมให้ความรู้แก่ผู้สูงอายุ	๓๐,๐๐๐	๓๐,๐๐๐	๓๐,๐๐๐	๓๐,๐๐๐	๓๐,๐๐๐	ร้อยละของผู้เข้าร่วม	ผู้สูงอายุได้รับความรู้ในด้านสุขภาพ	กองสวัสดิการสังคม
๕	โครงการให้ความรู้และการป้องกันโรคติดต่อต่างๆ	เพื่อควบคุมและป้องกันโรคติดต่อในพื้นที่ตำบลหนองพลับ	จัดอบรมให้ความรู้ในการป้องกันและควบคุมโรคติดต่อ	๓๐,๐๐๐	๓๐,๐๐๐	๓๐,๐๐๐	๓๐,๐๐๐	๓๐,๐๐๐	ร้อยละของผู้เข้าร่วม	โรคติดต่อในพื้นที่ได้รับการควบคุม	กองสวัสดิการสังคม
๖	โครงการห่วงใยสุขภาพผู้สูงอายุด้วยภูมิปัญญาท้องถิ่น	เพื่อส่งเสริมสุขภาพให้ผู้สูงอายุด้วยการใช้ภูมิปัญญาของท้องถิ่น	จัดอบรมให้ความรู้แก่ผู้สูงอายุ	๔๐,๐๐๐	๔๐,๐๐๐	๔๐,๐๐๐	๔๐,๐๐๐	๔๐,๐๐๐	ร้อยละของผู้เข้าร่วม	ผู้สูงอายุนำภูมิปัญญาท้องถิ่นมาใช้ในการดูแลสุขภาพ	กองสวัสดิการสังคม
๗	โครงการสัตว์ปลอดโรคคนปลอดภัย	เพื่อควบคุมและป้องกัน	จำนวนสัตว์เลี้ยงที่ขึ้น	๕๐,๐๐๐	๕๐,๐๐๐	๕๐,๐๐๐	๕๐,๐๐๐	๕๐,๐๐๐	ร้อยละของ	โรคพิษสุนัขบ้าในพื้นที่	กอง

จากโรคพิษสุนัขบ้า	โรคพิษสุนัขบ้าในพื้นที่ ตำบลหนองพลับ	ทะเบียนในตำบลหนอง พลับ						จำนวนสัตว์ เลี้ยงที่ขึ้น ทะเบียน	มีจำนวนลดลง	สวัสดิการสังคม
-------------------	---	---------------------------	--	--	--	--	--	--	-------------	----------------

๑๕๘

รายละเอียดโครงการพัฒนา

แบบ ๒๒

ก.ยุทธศาสตร์จังหวัดที่ ๒ การเสริมสร้างความมั่นคงสันติสุขและสังคมคุณภาพที่ยั่งยืนด้วยหลักปรัชญาและเศรษฐกิจพอเพียง

ข.ยุทธศาสตร์การพัฒนาของ อปท.ในเขตจังหวัดเพชรบุรีที่ ๒ ยุทธศาสตร์การพัฒนาด้านการส่งเสริมคุณภาพชีวิต

๒ ยุทธศาสตร์ การพัฒนาคนและสังคมให้มีคุณภาพชีวิตที่ดีขึ้น

๒.๓ แผนงาน สาธารณสุข (การพัฒนาส่งเสริมป้องกัน รักษาการฟื้นฟูสภาพร่างกายและจิตใจให้ประชาชนมีสุขภาพแข็งแรงตามหลักสาธารณสุข)

ที่	โครงการ	วัตถุประสงค์	เป้าหมาย (ผลผลิตโครงการ)	งบประมาณและที่ผ่านมา					ตัวชี้วัด (KPI)	ผลที่คาดว่าจะได้รับ	หน่วยงาน รับผิดชอบหลัก
				๒๕๖๖	๒๕๖๗	๒๕๖๘	๒๕๖๙	๒๕๗๐			
๑๒	โครงการพระราชดำริด้านสาธารณสุข	เพื่อส่งเสริมให้ความรู้ ด้านสุขภาพและสนอง แนวพระราชดำริด้าน สาธารณสุข ขับเคลื่อน กิจกรรมต่างๆให้มีความ เหมาะสมกับปัญหาและ บริบทในพื้นที่ เช่น ๑.โครงการอบรมหมอ หมู่บ้านในพระราชประสงค์ ๒.โครงการป้องกันและควบคุม	ประชาชนในพื้นที่หมู่ที่ ๑ - ๗	๑๔๐,๐๐๐	๑๔๐,๐๐๐	๑๔๐,๐๐๐	๑๔๐,๐๐๐	๑๔๐,๐๐๐	ร้อยละของ ผู้เข้าร่วม	ประชาชนมีสุขภาพ ที่ดี	กอง สวัสดิการสังคม

		คู่มือข่าวสารไอโอดีนของ สมเด็จพระเทพรัตนราช สุดาฯ ฯลฯ								
--	--	--	--	--	--	--	--	--	--	--

๑๕๙

รายละเอียดโครงการพัฒนา

แบบ ๘๒

ก.ยุทธศาสตร์จังหวัดที่ ๒ การเสริมสร้างความมั่นคงสันติสุขและสังคมคุณภาพที่ยั่งยืนด้วยหลักปรัชญาและเศรษฐกิจพอเพียง

ข.ยุทธศาสตร์การพัฒนาของ อปท.ในเขตจังหวัดเพชรบุรีที่ ๒ ยุทธศาสตร์การพัฒนาด้านการส่งเสริมคุณภาพชีวิต

๒ ยุทธศาสตร์ การพัฒนาคนและสังคมให้มีคุณภาพชีวิตที่ดีขึ้น

๒.๔ แผนงาน การรักษาความสงบภายใน (การพัฒนาและเพิ่มประสิทธิภาพระบบป้องกันและบรรเทาสาธารณภัยในท้องถิ่น)

ที่	โครงการ	วัตถุประสงค์	เป้าหมาย (ผลผลิตโครงการ)	งบประมาณและที่ผ่านมา					ตัวชี้วัด (KPI)	ผลที่คาดว่าจะได้รับ	หน่วยงาน รับผิดชอบหลัก
				๒๕๖๖	๒๕๖๗	๒๕๖๘	๒๕๖๙	๒๕๗๐			
๑	โครงการอบรมฟื้นฟูสมรรถภาพ ของเจ้าหน้าที่ อปพร.	เพื่อส่งเสริมให้ความรู้ และทักษะให้กับสมาชิก อปพร.	จัดอบรมให้ความรู้แก่ สมาชิก อปพร. ตำบลหนองพลับ	๕๐,๐๐๐	๕๐,๐๐๐	๕๐,๐๐๐	๕๐,๐๐๐	๕๐,๐๐๐	ร้อยละของ ผู้เข้าร่วม	สมาชิก อปพร.ได้รับ ความรู้และเพิ่ม ประสิทธิภาพในการ ปฏิบัติงาน	สำนักงาน ปลัด
๒	โครงการส่งเสริมความรู้เกี่ยวกับ ภัยและการป้องกันภัยแก่ ประชาชน	เพื่อให้ความรู้ในการ ป้องกันภัยแก่ประชาชน	จัดอบรมให้ความรู้ในการ ป้องกันภัยแก่ประชาชน ตำบลหนองพลับ	๒๐,๐๐๐	๒๐,๐๐๐	๒๐,๐๐๐	๒๐,๐๐๐	๒๐,๐๐๐	ร้อยละของ ผู้เข้าร่วม	ประชาชนมีความรู้ใน การป้องกันภัย	สำนักงาน ปลัด

๓	โครงการฝึกอบรมชุดปฏิบัติการจิตอาสาภัยพิบัติ	เพื่อให้การดำเนินงานในการป้องกันภัยพิบัติเป็นไปด้วยความเรียบร้อย	ชุดปฏิบัติการจิตอาสาภัยพิบัติ	๒๐๐,๐๐๐	๒๐๐,๐๐๐	๒๐๐,๐๐๐	๒๐๐,๐๐๐	๒๐๐,๐๐๐	ร้อยละของผู้เข้าร่วม	ประชาชนมีความรู้ในการป้องกันภัย	สำนักงานปลัด
---	---	--	-------------------------------	---------	---------	---------	---------	---------	----------------------	---------------------------------	--------------

๑๖๐

รายละเอียดโครงการพัฒนา

แบบ ๘๒

ก.ยุทธศาสตร์จังหวัดที่ ๒ การเสริมสร้างความมั่นคงสันติสุขและสังคมคุณภาพที่ยั่งยืนด้วยหลักปรัชญาและเศรษฐกิจพอเพียง

ข.ยุทธศาสตร์การพัฒนาของ อปท.ในเขตจังหวัดเพชรบุรีที่ ๒ ยุทธศาสตร์การพัฒนาด้านการส่งเสริมคุณภาพชีวิต

๒ ยุทธศาสตร์ การพัฒนาคนและสังคมให้มีคุณภาพชีวิตที่ดีขึ้น

๒.๔ แผนงาน การรักษาความสงบภายใน (การพัฒนาและเพิ่มประสิทธิภาพระบบป้องกันและบรรเทาสาธารณภัยในท้องถิ่น)

ที่	โครงการ	วัตถุประสงค์	เป้าหมาย (ผลผลิตโครงการ)	งบประมาณและที่ผ่านมา					ตัวชี้วัด (KPI)	ผลที่คาดว่าจะได้รับ	หน่วยงาน รับผิดชอบหลัก
				๒๕๖๖	๒๕๖๗	๒๕๖๘	๒๕๖๙	๒๕๗๐			
๓	โครงการฝึกอบรมช่วยเหลือผู้ประสบภัยกรณีฉุกเฉิน	เพื่ออบรมช่วยเหลือผู้ประสบภัยกรณีฉุกเฉิน	จัดอบรมให้ความรู้แก่ประชาชนในตำบลหนองพลับ	๒๐,๐๐๐	๒๐,๐๐๐	๒๐,๐๐๐	๒๐,๐๐๐	๒๐,๐๐๐	ร้อยละของผู้เข้าร่วม	ประชาชนได้รับความรู้ในการช่วยเหลือผู้ประสบภัยกรณีฉุกเฉิน	สำนักงานปลัด
๔	โครงการจัดตั้งจุดให้บริการประชาชนในเทศบาลต่างๆ (วันปีใหม่และวันสงกรานต์)	เพื่อดูแลความปลอดภัยในช่วงเทศกาลต่างๆ	จัดตั้งจุดบริการประชาชนในช่วงเทศกาลต่างๆ	๔๐,๐๐๐	๔๐,๐๐๐	๔๐,๐๐๐	๔๐,๐๐๐	๔๐,๐๐๐	ร้อยละของผู้เข้าร่วม	ประชาชนได้รับความปลอดภัย	สำนักงานปลัด
๕	โครงการติดตั้งระบบกล้องโทรทัศน์วงจรปิดที่ทำการ	เพื่อดูแลความปลอดภัยในชีวิตและทรัพย์สิน	ติดตั้งระบบกล้องโทรทัศน์วงจรปิด๑) ติดตั้งกล้องวง	-	-	๕๐๐,๐๐๐	๕๐๐,๐๐๐	-	ร้อยละของผู้เข้าร่วม	สถานที่ราชการมีความปลอดภัย	สำนักงานปลัด

องค์การบริหารส่วนตำบล หนองพลับ	จรวดพร้อมติดตั้ง ๒)กล้องโทรทัศน์วงจรปิด ชนิดเครือข่ายแบบมุมมอง คงที่สำหรับติดตั้งภายใน อาคาร จำนวน ๑๔ ตัว ๓)มีอุปกรณ์บันทึกภาพผ่าน เครือข่าย แบบ ๑๖ ช่อง จำนวน ๑ ชุด									๑๖๑
-----------------------------------	---	--	--	--	--	--	--	--	--	-----

รายละเอียดโครงการพัฒนา

แบบ ๘๒

ก.ยุทธศาสตร์จังหวัดที่ ๒ การเสริมสร้างความมั่นคงสันติสุขและสังคมคุณภาพที่ยั่งยืนด้วยหลักปรัชญาและเศรษฐกิจพอเพียง

ข.ยุทธศาสตร์การพัฒนาของ อปท.ในเขตจังหวัดเพชรบุรีที่ ๒ ยุทธศาสตร์การพัฒนาด้านการส่งเสริมคุณภาพชีวิต

๒ ยุทธศาสตร์ การพัฒนาคนและสังคมให้มีคุณภาพชีวิตที่ดีขึ้น

๒.๔ แผนงาน การรักษาความสงบภายใน (การพัฒนาและเพิ่มประสิทธิภาพระบบป้องกันและบรรเทาสาธารณภัยในท้องถิ่น)

ที่	โครงการ	วัตถุประสงค์	เป้าหมาย (ผลผลิตโครงการ)	งบประมาณและที่ผ่านมา					ตัวชี้วัด (KPI)	ผลที่คาดว่าจะ จะได้รับ	หน่วยงาน รับผิดชอบหลัก
				๒๕๖๖	๒๕๖๗	๒๕๖๘	๒๕๖๙	๒๕๗๐			
๖	โครงการปรับปรุงซ่อมแซม เสาวิทยุสื่อสารของ องค์การบริหารส่วนตำบล หนองพลับ	เพื่อใช้สำหรับสื่อสาร และการป้องกันและ บรรเทาสาธารณภัย	ปรับปรุงซ่อมแซม เสาวิทยุสื่อสารของ องค์การบริหารส่วนตำบล หนองพลับ	-	-	๑๐๐,๐๐๐	๑๐๐,๐๐๐	-	ร้อยละของ ผู้ใช้ประโยชน์	การสื่อสารด้านการ ป้องกันและบรรเทา สาธารณภัยรวดเร็ว และมีประสิทธิภาพ	สำนักงาน ปลัด

--	--	--	--	--	--	--	--	--	--	--	--

รายละเอียดโครงการพัฒนา

แบบ ๘๒

ก.ยุทธศาสตร์จังหวัดที่ ๒ การเสริมสร้างความมั่นคงสันติสุขและสังคมคุณภาพที่ยั่งยืนด้วยหลักปรัชญาและเศรษฐกิจพอเพียง

ข.ยุทธศาสตร์การพัฒนาของ อปท.ในเขตจังหวัดเพชรบุรีที่ ๒ ยุทธศาสตร์การพัฒนาด้านการส่งเสริมคุณภาพชีวิต

๒ ยุทธศาสตร์ การพัฒนาคนและสังคมให้มีคุณภาพชีวิตที่ดีขึ้น

๒.๕ แผนงานกลาง

ที่	โครงการ	วัตถุประสงค์	เป้าหมาย (ผลผลิตโครงการ)	งบประมาณและที่ผ่านมา					ตัวชี้วัด (KPI)	ผลที่คาดว่าจะได้รับ	หน่วยงาน รับผิดชอบหลัก
				๒๕๖๖	๒๕๖๗	๒๕๖๘	๒๕๖๙	๒๕๗๐			
๑	สงเคราะห์เบี้ยยังชีพผู้สูงอายุ/ คนพิการ	เพื่อสงเคราะห์ผู้สูงอายุ และผู้พิการ	สงเคราะห์ผู้สูงอายุ ผู้พิการในพื้นที่ตำบล หนองพลับ	๔,๐๐๐,๐๐๐	๔,๐๐๐,๐๐๐	๔,๐๐๐,๐๐๐	๔,๐๐๐,๐๐๐	๔,๐๐๐,๐๐๐	ร้อยละของ ผู้ได้รับการสง เคราะห์	กลุ่มเป้าหมายได้รับ การสงเคราะห์อย่าง ทั่วถึง	กอง สวัสดิการสังคม
๒	สงเคราะห์เบี้ยยังชีพผู้ป่วยเอดส์	เพื่อสงเคราะห์ผู้ป่วยเอดส์	ผู้ป่วยเอดส์ในพื้นที่	๕๐,๐๐๐	๕๐,๐๐๐	๕๐,๐๐๐	๕๐,๐๐๐	๕๐,๐๐๐	ร้อยละของ	กลุ่มเป้าหมายได้รับ	กอง

		ในพื้นที่	ตำบลหนองพลับ							ผู้ได้รับการสงเคราะห์	การสงเคราะห์อย่างทั่วถึง	สวัสดิการสังคม
๓	เงินสมทบกองทุนหลักประกันสุขภาพในระดับท้องถิ่นหรือพื้นที่	เพื่อสมทบกองทุนหลักประกันสุขภาพระดับตำบล	สมทบกองทุนหลักประกันสุขภาพ	๑๒๐,๐๐๐	๑๒๐,๐๐๐	๑๒๐,๐๐๐	๑๒๐,๐๐๐	๑๒๐,๐๐๐	ร้อยละของผู้เข้าร่วม	ประชาชนได้รับการส่งเสริมทางด้านสุขภาพ	ก้อง สวัสดิการสังคม	

๑๖๓

รายละเอียดโครงการพัฒนา

แบบ ๘๒

ก.ยุทธศาสตร์จังหวัดที่ ๒ การเสริมสร้างความมั่นคงสันติสุขและสังคมคุณภาพที่ยั่งยืนด้วยหลักปรัชญาและเศรษฐกิจพอเพียง

ข.ยุทธศาสตร์การพัฒนาของ อปท.ในเขตจังหวัดเพชรบุรีที่ ๔ ยุทธศาสตร์การพัฒนาด้านการวางแผน การส่งเสริมการลงทุน เศรษฐกิจพอเพียงพหุขัยกรรมและการท่องเที่ยว

๓ ยุทธศาสตร์ การพัฒนาเศรษฐกิจชุมชนตามหลักปรัชญาเศรษฐกิจพอเพียง

๓.๑ แผนงานการเกษตร

ที่	โครงการ	วัตถุประสงค์	เป้าหมาย (ผลผลิตโครงการ)	งบประมาณและที่ผ่านมา					ตัวชี้วัด (KPI)	ผลที่คาดว่าจะได้รับ	หน่วยงาน รับผิดชอบหลัก
				๒๕๖๖	๒๕๖๗	๒๕๖๘	๒๕๖๙	๒๕๗๐			
๑	โครงการขับเคลื่อนปรัชญาเศรษฐกิจพอเพียง	เพื่อส่งเสริมปรัชญาเศรษฐกิจพอเพียง	จัดกิจกรรมขับเคลื่อนปรัชญาเศรษฐกิจพอเพียงให้กับประชาชน	๕๐,๐๐๐	๕๐,๐๐๐	๕๐,๐๐๐	๕๐,๐๐๐	๕๐,๐๐๐	ร้อยละของผู้เข้าร่วม	ประชาชนได้รับการส่งเสริมปรัชญาเศรษฐกิจพอเพียง	สำนักงานปลัด

แผนพัฒนาท้องถิ่น (พ.ศ.๒๕๖๖ - ๒๕๗๐) องค์การบริหารส่วนตำบลหนองพลับ

๒	โครงการอนุรักษ์การปลูกหญ้าแฝก	เพื่ออนุรักษ์ดินและคันดินให้แข็งแรง	จัดกิจกรรมการปลูกหญ้าแฝกในพื้นที่ตำบลหนองพลับ	๔๐,๐๐๐	๔๐,๐๐๐	๔๐,๐๐๐	๔๐,๐๐๐	๔๐,๐๐๐	ร้อยละของผู้เข้าร่วม	ดินได้รับการอนุรักษ์	สำนักงานปลัด
๓	โครงการปลูกผักริมรั้ว	เพื่อส่งเสริมการดำเนินงานตามหลักปรัชญาเศรษฐกิจพอเพียง	จัดกิจกรรมการปลูกผักริมรั้ว	๑๐,๐๐๐	๑๐,๐๐๐	๑๐,๐๐๐	๑๐,๐๐๐	๑๐,๐๐๐	ร้อยละของผู้เข้าร่วม	ประชาชนมีความเข้มแข็งในการดำรงชีวิต	สำนักงานปลัด

๑๖๔

รายละเอียดโครงการพัฒนา

แบบ ๒๒

ก.ยุทธศาสตร์จังหวัดที่ ๒ การเสริมสร้างความมั่นคงสันติสุขและสังคมคุณภาพที่ยั่งยืนด้วยหลักปรัชญาและเศรษฐกิจพอเพียง

ข.ยุทธศาสตร์การพัฒนาของ อปท.ในเขตจังหวัดเพชรบุรีที่ ๔ ยุทธศาสตร์การพัฒนาด้านการวางแผน การส่งเสริมการลงทุน เศรษฐกิจพอเพียงพาณิชย์กรรมและการท่องเที่ยว

๓ ยุทธศาสตร์ การพัฒนาเศรษฐกิจชุมชนตามหลักปรัชญาเศรษฐกิจพอเพียง

๓.๑ แผนงานการเกษตร

ที่	โครงการ	วัตถุประสงค์	เป้าหมาย (ผลผลิตโครงการ)	งบประมาณและที่ผ่านมา					ตัวชี้วัด (KPI)	ผลที่คาดว่าจะได้รับ	หน่วยงาน รับผิดชอบหลัก
				๒๕๖๖	๒๕๖๗	๒๕๖๘	๒๕๖๙	๒๕๗๐			
๔	โครงการอบรมส่งเสริมการทำกร	เพื่อส่งเสริมเกษตรกร	เกษตรกรในพื้นที่ตำบล	๕๐,๐๐๐	๕๐,๐๐๐	๕๐,๐๐๐	๕๐,๐๐๐	๕๐,๐๐๐	ร้อยละของ	เกษตรกรได้รับความรู้	สำนักงาน

แผนพัฒนาท้องถิ่น (พ.ศ.๒๕๖๖ - ๒๕๗๐) องค์การบริหารส่วนตำบลหนองพลับ

	เกษตรปลอดภัย	ทำการเกษตรที่ปลอดสารเคมี	หนองพลับ							ผู้เข้าร่วม	ในการทำการเกษตรที่ปลอดภัย	ปลัด
๕	โครงการส่งเสริมและเพิ่มประสิทธิภาพการผลิตแตงโมตำบลหนองพลับ	เพื่อส่งเสริมเกษตรกรในการผลิตแตงโม	เกษตรกรในพื้นที่ตำบลหนองพลับ	๕๐,๐๐๐	๕๐,๐๐๐	๕๐,๐๐๐	๕๐,๐๐๐	๕๐,๐๐๐	ร้อยละของผู้เข้าร่วม	เกษตรกรได้รับความรู้ในการทำการเกษตรที่ปลอดภัย	สำนักงานปลัด	

๑๖๕

รายละเอียดโครงการพัฒนา

แบบ ๘๒

ก.ยุทธศาสตร์จังหวัดที่ ๒ การเสริมสร้างความมั่นคงสันติสุขและสังคมคุณภาพที่ยั่งยืนด้วยหลักปรัชญาและเศรษฐกิจพอเพียง

ข.ยุทธศาสตร์การพัฒนาของ อปท.ในเขตจังหวัดเพชรบุรีที่ ๖ ยุทธศาสตร์การพัฒนาด้านการพัฒนาศิลปวัฒนธรรมจารีตประเพณีและภูมิปัญญาท้องถิ่น

๔ ยุทธศาสตร์ การรักษา พัฒนาศิลปวัฒนธรรม ศาสนา จารีต ประเพณี

๔.๑ แผนงาน การศาสนาวัฒนธรรมและนันทนาการ

ที่	โครงการ	วัตถุประสงค์	เป้าหมาย (ผลผลิตโครงการ)	งบประมาณและที่ผ่านมา					ตัวชี้วัด (KPI)	ผลที่คาดว่าจะได้รับ	หน่วยงาน รับผิดชอบหลัก
				๒๕๖๖	๒๕๖๗	๒๕๖๘	๒๕๖๙	๒๕๗๐			
๑	โครงการเยาวชนประกวดภาพในวันพ่อ	เพื่อให้เด็กและเยาวชนได้แสดงถึงความจงรักภักดีและเพิ่มทักษะในการวาดภาพ	จัดกิจกรรมให้กับเด็กและเยาวชนในตำบลหนองพลับ	๑๐,๐๐๐	๑๐,๐๐๐	๑๐,๐๐๐	๑๐,๐๐๐	๑๐,๐๐๐	ร้อยละของผู้เข้าร่วม	เด็กและเยาวชนได้แสดงถึงความจงรักภักดีและมีทักษะด้านศิลปะ	กองการศึกษา
๒	โครงการส่งเสริมเด็กและเยาวชนทำกิจกรรมวันพ่อแห่งชาติ	เพื่อให้เด็กและเยาวชนได้แสดงถึงความจงรักภักดี	จัดกิจกรรมให้กับเด็กและเยาวชนในวันพ่อแห่งชาติ	๓๐,๐๐๐	๓๐,๐๐๐	๓๐,๐๐๐	๓๐,๐๐๐	๓๐,๐๐๐	ร้อยละของผู้เข้าร่วม	เด็กและเยาวชนได้แสดงถึงความจงรักภักดี	กองการศึกษา

๓	โครงการส่งเสริม กิจกรรมวันแม่แห่งชาติ	เพื่อให้เด็กและเยาวชน ได้แสดงถึงความจงรักภักดี	จัดกิจกรรมให้กับเด็กและ เยาวชนในวันแม่แห่งชาติ	๔๐,๐๐๐	๔๐,๐๐๐	๔๐,๐๐๐	๔๐,๐๐๐	๔๐,๐๐๐	ร้อยละของ ผู้เข้าร่วม	เด็กและเยาวชนได้ แสดงถึงความจงรักภักดี	กอง การศึกษา
---	--	---	---	--------	--------	--------	--------	--------	--------------------------	---	-----------------

๑๖๖

รายละเอียดโครงการพัฒนา

แบบ ๘๒

ก.ยุทธศาสตร์จังหวัดที่ ๒ การเสริมสร้างความมั่นคงสันติสุขและสังคมคุณภาพที่ยั่งยืนด้วยหลักปรัชญาและเศรษฐกิจพอเพียง

ข.ยุทธศาสตร์การพัฒนาของ อปท.ในเขตจังหวัดเพชรบุรีที่ ๒ ยุทธศาสตร์การพัฒนาด้านการส่งเสริมคุณภาพชีวิต

๒ ยุทธศาสตร์ การพัฒนาคนและสังคมให้มีคุณภาพชีวิตที่ดีขึ้น

๒.๖ แผนงาน ศาสนาและวัฒนธรรมและนันทนาการ

ที่	โครงการ	วัตถุประสงค์	เป้าหมาย (ผลผลิตโครงการ)	งบประมาณและที่ผ่านมา					ตัวชี้วัด (KPI)	ผลที่คาดว่าจะ ได้รับ	หน่วยงาน รับผิดชอบหลัก
				๒๕๖๖	๒๕๖๗	๒๕๖๘	๒๕๖๙	๒๕๗๐			
๔	โครงการส่งเสริมเด็กและ เยาวชนทำกิจกรรมวันแม่ แห่งชาติ	เพื่อให้เด็กและเยาวชน ได้แสดงถึงความจงรักภักดี	จัดกิจกรรมให้กับเด็กและ เยาวชนในตำบล หนองพลับ	๓๐,๐๐๐	๓๐,๐๐๐	๓๐,๐๐๐	๓๐,๐๐๐	๓๐,๐๐๐	ร้อยละของ ผู้เข้าร่วม	เด็กและเยาวชนได้ แสดงถึงความจงรักภักดี และมีทักษะด้านศิลปะ	กอง การศึกษา

๕	โครงการพ่อแม่ชวนลูกเล่า นิทาน	เพื่อส่งเสริมให้พ่อแม่ได้ มีส่วนร่วมในการส่งเสริม พัฒนาการเด็ก	จัดกิจกรรมให้กับเด็กและ เยาวชน	๕,๐๐๐	๕,๐๐๐	๕,๐๐๐	๕,๐๐๐	๕,๐๐๐	ร้อยละของ ผู้เข้าร่วม	เด็กและเยาวชนและ ครอบครัวได้มีส่วนร่วม	กอง การศึกษา
๖	โครงการเด็กและเยาวชนร่วม อนุรักษ์สืบสานวัฒนธรรม ประเพณีไทยทรงดำ (การทำลูก ช่วง)	เพื่อสืบสานเผยแพร่ ศิลปวัฒนธรรมไทยทรงดำ ในการทำและเล่นลูกช่วง	จัดกิจกรรมให้กับเด็กและ เยาวชน	๒๐,๐๐๐	๒๐,๐๐๐	๒๐,๐๐๐	๒๐,๐๐๐	๒๐,๐๐๐	ร้อยละของ ผู้เข้าร่วม	วัฒนธรรมประเพณี ไทยทรงดำได้รับการ อนุรักษ์	กอง การศึกษา

๑๖๗

รายละเอียดโครงการพัฒนา

แบบ ๒๒

ก.ยุทธศาสตร์จังหวัดที่ ๒ การเสริมสร้างความมั่นคงสันติสุขและสังคมคุณภาพที่ยั่งยืนด้วยหลักปรัชญาและเศรษฐกิจพอเพียง

ข.ยุทธศาสตร์การพัฒนาของ อปท.ในเขตจังหวัดเพชรบุรีที่ ๒ ยุทธศาสตร์การพัฒนาด้านการส่งเสริมคุณภาพชีวิต

๒ ยุทธศาสตร์ การพัฒนาคนและสังคมให้มีคุณภาพชีวิตที่ดีขึ้น

๒.๖ แผนงาน ศาสนาและวัฒนธรรมและนันทนาการ

ที่	โครงการ	วัตถุประสงค์	เป้าหมาย (ผลผลิตโครงการ)	งบประมาณและที่ผ่านมา					ตัวชี้วัด (KPI)	ผลที่คาดว่าจะ ได้รับ	หน่วยงาน รับผิดชอบหลัก
				๒๕๖๖	๒๕๖๗	๒๕๖๘	๒๕๖๙	๒๕๗๐			
๗	โครงการส่งเสริมเด็กและ เยาวชนด้านมารยาท ไทย	เพื่อให้เด็กและเยาวชน ได้เรียนรู้และเข้าใจด้าน มารยาทไทย	จัดกิจกรรมให้กับเด็กและ เยาวชนในด้านมารยาท ไทย	๒๐,๐๐๐	๒๐,๐๐๐	๒๐,๐๐๐	๒๐,๐๐๐	๒๐,๐๐๐	ร้อยละของ ผู้เข้าร่วม	เด็กและเยาวชนได้ เรียนรู้ถึงมารยาท ไทย	กอง การศึกษา

๘	โครงการมรรคนายกน้อย ตำบลหนองพลับ	เพื่อส่งเสริมให้เด็กและ เยาวชนได้เรียนรู้ในพิธี กรรมทางศาสนา	จัดกิจกรรมให้กับเด็กและ เยาวชนในพิธีกรรมทาง ศาสนา	๒๐,๐๐๐	๒๐,๐๐๐	๒๐,๐๐๐	๒๐,๐๐๐	๒๐,๐๐๐	ร้อยละของ ผู้เข้าร่วม	เด็กและเยาวชนได้เรียน รู้และสืบทอด พิธีกรรมทางศาสนา	กอง การศึกษา
๙	โครงการเด็กและเยาวชนร่วม อนุรักษ์ภูมิปัญญาท้องถิ่น (แนวแผนไทยขั้นพื้นฐานเพื่อ สุขภาพ)	เพื่อส่งเสริมเด็กและเยาวชน ได้เรียนรู้และอนุรักษ์ ภูมิปัญญาท้องถิ่น	จัดกิจกรรมให้กับเด็กและ เยาวชนในการอนุรักษ์ ภูมิปัญญาท้องถิ่น	๓๐,๐๐๐	๓๐,๐๐๐	๓๐,๐๐๐	๓๐,๐๐๐	๓๐,๐๐๐	ร้อยละของ ผู้เข้าร่วม	ภูมิปัญญาท้องถิ่น ได้รับการอนุรักษ์และ ถ่ายทอดแก่เยาวชน	กอง การศึกษา

๑๖๘

รายละเอียดโครงการพัฒนา

แบบ ๘๒

ก.ยุทธศาสตร์จังหวัดที่ ๒ การเสริมสร้างความมั่นคงสันติสุขและสังคมคุณภาพที่ยั่งยืนด้วยหลักปรัชญาและเศรษฐกิจพอเพียง

ข.ยุทธศาสตร์การพัฒนาของ อปท.ในเขตจังหวัดเพชรบุรีที่ ๒ ยุทธศาสตร์การพัฒนาด้านการส่งเสริมคุณภาพชีวิต

๒ ยุทธศาสตร์ การพัฒนาคนและสังคมให้มีคุณภาพชีวิตที่ดีขึ้น

๒.๖ แผนงาน ศาสนาและวัฒนธรรมและนันทนาการ

ที่	โครงการ	วัตถุประสงค์	เป้าหมาย (ผลผลิตโครงการ)	งบประมาณและที่ผ่านมา					ตัวชี้วัด (KPI)	ผลที่คาดว่าจะ ได้รับ	หน่วยงาน รับผิดชอบหลัก
				๒๕๖๖	๒๕๖๗	๒๕๖๘	๒๕๖๙	๒๕๗๐			
๖	โครงการพาน้องท่องธรรมะ	เพื่อให้เด็กและเยาวชน	จัดกิจกรรมให้กับเด็กและ	๕,๐๐๐	๕,๐๐๐	๕,๐๐๐	๕,๐๐๐	๕,๐๐๐	ร้อยละของ	ส่งเสริมคุณธรรมจริย	กอง

แผนพัฒนาท้องถิ่น (พ.ศ.๒๕๖๖ - ๒๕๗๐) องค์การบริหารส่วนตำบลหนองพลับ

		สร้างจิตสำนึกและคุณธรรม จริยธรรม	เยาวชนในตำบล หนองพลับ						ผู้เข้าร่วม	ธรรมให้แก่เด็กและ เยาวชน	การศึกษา
๗	โครงการอบรมปฏิบัติธรรม เพื่อถวายเป็นพระราชกุศล	เพื่อสร้างจิตสำนึกและ คุณธรรมจริยธรรม	จัดกิจกรรมให้กับเด็กและ เยาวชน	๓๐,๐๐๐	๓๐,๐๐๐	๓๐,๐๐๐	๓๐,๐๐๐	๓๐,๐๐๐	ร้อยละของ ผู้เข้าร่วม	เด็กและเยาวชนมี ครอบครัวได้มีส่วนร่วม	กอง การศึกษา
๘	โครงการส่งเสริมกิจกรรม วันเด็กแห่งชาติ	เพื่อส่งเสริมพัฒนาการ และนันทนาการให้เด็ก	จัดกิจกรรมให้กับเด็กและ เยาวชน	๓๐,๐๐๐	๓๐,๐๐๐	๓๐,๐๐๐	๓๐,๐๐๐	๓๐,๐๐๐	ร้อยละของ ผู้เข้าร่วม	เด็กและเยาวชนได้มี พัฒนาการเพิ่มขึ้น	กอง การศึกษา
๙	โครงการเฉลิมพระชนมพรรษา พระบาทสมเด็จพระปรเมนท รามาธิบดีศรีสินทรมหาวชิราลงกรณ พระวชิรเกล้าเจ้าอยู่หัว รัชกาลที่ ๑๐	เพื่อเทิดทูนพระเกียรติ คุณของพระบาทสมเด็จพระ พระเจ้าอยู่หัว	จัดกิจกรรมเฉลิมพระชนม พรรษาพระบาทสมเด็จพระ พระเจ้าอยู่หัว	๓๐,๐๐๐	๓๐,๐๐๐	๓๐,๐๐๐	๓๐,๐๐๐	๓๐,๐๐๐	ร้อยละของ ผู้เข้าร่วม	ได้แสดงถึงความจงรัก ภักดีต่อสถาบันพระ มหากษัตริย์	สำนักงาน ปลัด
๑๐	โครงการเฉลิมพระชนมพรรษา สมเด็จพระนางเจ้าสิริกิติ์ พระบรม ราชินีนาถ พระบรมราชชนนีพัน ปีหลวง	เพื่อเทิดทูนพระเกียรติ คุณของสมเด็จพระนางเจ้า สิริกิติ์พระบรมราชินีนาถฯ	จัดกิจกรรมเฉลิมพระชนม พรรษาสมเด็จพระนางเจ้า สิริกิติ์พระบรมราชินีนาถฯ	๓๐,๐๐๐	๓๐,๐๐๐	๓๐,๐๐๐	๓๐,๐๐๐	๓๐,๐๐๐	ร้อยละของ ผู้เข้าร่วม	ได้แสดงถึงความจงรัก ภักดีต่อสถาบันพระ มหากษัตริย์	สำนักงาน ปลัด

๑๖๙

รายละเอียดโครงการพัฒนา

แบบ ๘๒

ก.ยุทธศาสตร์จังหวัดที่ ๒ การเสริมสร้างความมั่นคงสันติสุขและสังคมคุณภาพที่ยั่งยืนด้วยหลักปรัชญาและเศรษฐกิจพอเพียง

ข.ยุทธศาสตร์การพัฒนาของ อปท.ในเขตจังหวัดเพชรบุรีที่ ๒ ยุทธศาสตร์การพัฒนาด้านการส่งเสริมคุณภาพชีวิต

๒ ยุทธศาสตร์ การพัฒนาคนและสังคมให้มีคุณภาพชีวิตที่ดีขึ้น

๒.๖ แผนงาน ศาสนาและวัฒนธรรมและนันทนาการ

ที่	โครงการ	วัตถุประสงค์	เป้าหมาย	งบประมาณและที่ผ่านมา	ตัวชี้วัด	ผลที่คาดว่าจะ	หน่วยงาน
-----	---------	--------------	----------	----------------------	-----------	---------------	----------

แผนพัฒนาท้องถิ่น (พ.ศ.๒๕๖๖ - ๒๕๗๐) องค์การบริหารส่วนตำบลหนองพลับ

			(ผลผลิตโครงการ)	๒๕๖๖	๒๕๖๗	๒๕๖๘	๒๕๖๙	๒๕๗๐	(KPI)	จะได้รับ	รับผิดชอบหลัก
๑๑	โครงการเฉลิมพระชนมพรรษาสมเด็จพระนางเจ้าสุทิดา พัชรสุธาพิมลลักษณ พระบรมราชินี	เพื่อเทิดทูนพระเกียรติคุณของสมเด็จพระนางเจ้าสุทิดา พัชรสุธาพิมลลักษณ พระบรมราชินี	จัดกิจกรรมเฉลิมพระชนมพรรษาสมเด็จพระนางเจ้าสุทิดา พัชรสุธาพิมลลักษณ พระบรมราชินี	-	๓๐,๐๐๐	๓๐,๐๐๐	๓๐,๐๐๐	๓๐,๐๐๐	ร้อยละของผู้เข้าร่วม	ได้แสดงถึงความจงรักภักดีต่อสถาบันพระมหากษัตริย์	สำนักงานปลัด
๑๒	โครงการคล้ายวันพระราชสมภพพระบาทสมเด็จพระบรมชนกาธิเบศร มหาภูมิพลอดุลยเดชมหาราช บรมนาถบพิตร	เพื่อเทิดทูนพระเกียรติคุณ	จัดกิจกรรมเฉลิมพระเกียรติ	๓๐,๐๐๐	๓๐,๐๐๐	๓๐,๐๐๐	๓๐,๐๐๐	๓๐,๐๐๐	ร้อยละของผู้เข้าร่วม	ได้แสดงถึงความจงรักภักดีต่อสถาบันพระมหากษัตริย์	สำนักงานปลัด
๑๓	โครงการจัดงานรัฐพิธีต่างๆ	เพื่อเทิดทูนพระเกียรติคุณของสถาบันพระมหากษัตริย์	จัดกิจกรรมเฉลิมพระเกียรติคุณ	๕๐,๐๐๐	๕๐,๐๐๐	๕๐,๐๐๐	๕๐,๐๐๐	๕๐,๐๐๐	ร้อยละของผู้เข้าร่วม	ได้แสดงถึงความจงรักภักดีต่อสถาบันพระมหากษัตริย์	สำนักงานปลัด
๑๔	โครงการคล้ายวันสวรรคตพระบาทสมเด็จพระบรมชนกาธิเบศร มหาภูมิพลอดุลยเดชมหาราช บรมนาถบพิตร	เพื่อเทิดทูนพระเกียรติคุณ	จัดกิจกรรมเฉลิมพระเกียรติคุณ	๒๐,๐๐๐	๒๐,๐๐๐	๒๐,๐๐๐	๒๐,๐๐๐	๒๐,๐๐๐	ร้อยละของผู้เข้าร่วม	ได้แสดงถึงความจงรักภักดีต่อสถาบันพระมหากษัตริย์	สำนักงานปลัด

๑๗๐

รายละเอียดโครงการพัฒนา

แบบ ๒๒

ก.ยุทธศาสตร์จังหวัดที่ ๒ การเสริมสร้างความมั่นคงสันติสุขและสังคมคุณภาพที่ยั่งยืนด้วยหลักปรัชญาและเศรษฐกิจพอเพียง

ข.ยุทธศาสตร์การพัฒนาของ อปท.ในเขตจังหวัดเพชรบุรีที่ ๒ ยุทธศาสตร์การพัฒนาด้านการส่งเสริมคุณภาพชีวิต

๒ ยุทธศาสตร์ การพัฒนาคนและสังคมให้มีคุณภาพชีวิตที่ดีขึ้น ๒.๖ แผนงาน ศาสนาและวัฒนธรรมและนันทนาการ

ที่	โครงการ	วัตถุประสงค์	เป้าหมาย	งบประมาณและที่ผ่านมา	ตัวชี้วัด	ผลที่คาดว่าจะ	หน่วยงาน
-----	---------	--------------	----------	----------------------	-----------	---------------	----------

แผนพัฒนาท้องถิ่น (พ.ศ.๒๕๖๖ - ๒๕๗๐) องค์การบริหารส่วนตำบลหนองพลับ

			(ผลผลิตโครงการ)	๒๕๖๖	๒๕๖๗	๒๕๖๘	๒๕๖๙	๒๕๗๐	(KPI)	จะได้รับ	รับผิดชอบหลัก
๑๕	โครงการจัดทำซุ้มเฉลิมพระเกียรติ	เพื่อเทิดทูนสถาบัน พระมหากษัตริย์	ขนาดฐานกว้าง๓.๓๐ เมตร สูง๕.๘๐ เมตร หรือไม่ น้อยกว่า จำนวน ๑ ชุด	-	-	๒๐๐,๐๐๐	๒๐๐,๐๐๐	-	ร้อยละของ ผู้เข้าร่วม	ได้แสดงถึงความจงรัก ภักดีต่อสถาบันพระ มหากษัตริย์	สำนักงาน ปลัด
๑๖	โครงการแข่งขันกีฬาพื้นบ้าน	เพื่อส่งเสริมวัฒนธรรมพื้น บ้านและส่งเสริมการออกกำลังกาย	จัดกิจกรรมกีฬาพื้นบ้าน	๒๐,๐๐๐	๒๐,๐๐๐	๒๐,๐๐๐	๒๐,๐๐๐	๒๐,๐๐๐	ร้อยละของ ผู้เข้าร่วม	ประชาชนได้รับการ การส่งเสริมด้านการ	กอง การศึกษา
๑๗	โครงการฟั่งธรรมเดือนละครั้ง	เพื่อส่งเสริมคุณธรรม จริยธรรม	จัดกิจกรรมให้กับเด็ก และเยาวชนตำบล หนองพลับ	๕,๐๐๐	๕,๐๐๐	๕,๐๐๐	๕,๐๐๐	๕,๐๐๐	ร้อยละของ ผู้เข้าร่วม	เด็กได้รับการส่งเสริม ด้านคุณธรรม จริยธรรม	กอง การศึกษา
๑๘	โครงการแข่งขันกีฬาฟุตบอล	เพื่อส่งเสริมการออกกำลังกาย ให้ประชาชน	จัดการแข่งขันกีฬาฟุตบอล ให้กับประชาชน	๔๐,๐๐๐	๔๐,๐๐๐	๔๐,๐๐๐	๔๐,๐๐๐	๔๐,๐๐๐	ร้อยละของ ผู้เข้าร่วม	ประชาชนได้รับการ ส่งเสริมด้านการ ออกกำลังกาย	กอง การศึกษา
๑๘	โครงการแข่งขันกีฬาฟุตบอล	เพื่อส่งเสริมการออกกำลังกาย ให้ประชาชน	จัดการแข่งขันกีฬาฟุตบอล ให้กับประชาชน	๔๐,๐๐๐	๔๐,๐๐๐	๔๐,๐๐๐	๔๐,๐๐๐	๔๐,๐๐๐	ร้อยละของ ผู้เข้าร่วม	ประชาชนได้รับการ ส่งเสริมด้านการออก กำลังกาย	กอง การศึกษา

รายละเอียดโครงการพัฒนา

แบบ ๘๒

ก.ยุทธศาสตร์จังหวัดที่ ๒ การเสริมสร้างความมั่นคงสันติสุขและสังคมคุณภาพที่ยั่งยืนด้วยหลักปรัชญาและเศรษฐกิจพอเพียง

แผนพัฒนาท้องถิ่น (พ.ศ.๒๕๖๖ - ๒๕๗๐) องค์การบริหารส่วนตำบลหนองพลับ

ข.ยุทธศาสตร์การพัฒนาของ อปท.ในเขตจังหวัดเพชรบุรีที่ ๒ ยุทธศาสตร์การพัฒนาด้านการส่งเสริมคุณภาพชีวิต

๒ ยุทธศาสตร์ การพัฒนาคนและสังคมให้มีคุณภาพชีวิตที่ดีขึ้น

๒.๖ แผนงาน ศาสนาและวัฒนธรรมและนันทนาการ

ที่	โครงการ	วัตถุประสงค์	เป้าหมาย (ผลผลิตโครงการ)	งบประมาณและที่ผ่านมา					ตัวชี้วัด (KPI)	ผลที่คาดว่าจะได้รับ	หน่วยงาน รับผิดชอบหลัก
				๒๕๖๖	๒๕๖๗	๒๕๖๘	๒๕๖๙	๒๕๗๐			
๑๘	โครงการสร้างพระรดน้ำขอพรผู้สูงอายุ	เพื่ออนุรักษ์ประเพณีและวัฒนธรรมของท้องถิ่น	จัดกิจกรรมรดน้ำและรดน้ำขอพรผู้สูงอายุ	๓๐,๐๐๐	๓๐,๐๐๐	๓๐,๐๐๐	๓๐,๐๐๐	๓๐,๐๐๐	ร้อยละของผู้เข้าร่วม	ประเพณีและวัฒนธรรม ได้รับการอนุรักษ์	กองการศึกษา
๑๙	โครงการส่งเสริมประเพณีสงกรานต์	เพื่ออนุรักษ์ประเพณีและวัฒนธรรมของท้องถิ่น	จัดกิจกรรมรดน้ำและรดน้ำขอพรผู้สูงอายุ	-	๓๐,๐๐๐	๓๐,๐๐๐	๓๐,๐๐๐	๓๐,๐๐๐	ร้อยละของผู้เข้าร่วม	ประเพณีและวัฒนธรรม ได้รับการอนุรักษ์	กองการศึกษา
๒๐	โครงการส่งเสริมศาสนา ศิลปะ และวัฒนธรรม	เพื่ออนุรักษ์ประเพณีและวัฒนธรรมของท้องถิ่น ศิลปะ	จัดกิจกรรมส่งเสริมศาสนา ศิลปะ วัฒนธรรม	๓๐,๐๐๐	๓๐,๐๐๐	๓๐,๐๐๐	๓๐,๐๐๐	๓๐,๐๐๐	ร้อยละของผู้เข้าร่วม	ประเพณีและวัฒนธรรม ได้รับการอนุรักษ์	กองการศึกษา
๒๑	โครงการส่งเสริมประเพณีลอยกระทง	เพื่ออนุรักษ์ประเพณีและวัฒนธรรมของท้องถิ่น ศิลปะ	จัดกิจกรรมให้กับประชาชน ตำบลหนองพลับ	๕๐,๐๐๐	๕๐,๐๐๐	๕๐,๐๐๐	๕๐,๐๐๐	๕๐,๐๐๐	ร้อยละของผู้เข้าร่วม	ประเพณีและวัฒนธรรม ได้รับการอนุรักษ์	กองการศึกษา
๒๒	โครงการส่งเสริมเด็กและเยาวชนรดน้ำพระ รดน้ำขอพรผู้สูงอายุ	เพื่ออนุรักษ์ประเพณีและวัฒนธรรมของท้องถิ่น ศิลปะ	จัดกิจกรรมให้กับเด็ก ตำบลหนองพลับ	๕๐,๐๐๐	๕๐,๐๐๐	๕๐,๐๐๐	๕๐,๐๐๐	๕๐,๐๐๐	ร้อยละของผู้เข้าร่วม	ประเพณีและวัฒนธรรม ได้รับการอนุรักษ์	กองการศึกษา

รายละเอียดโครงการพัฒนา

แบบ ๒๒

ก.ยุทธศาสตร์จังหวัดที่ ๒ การเสริมสร้างความมั่นคงสันติสุขและสังคมคุณภาพที่ยั่งยืนด้วยหลักปรัชญาและเศรษฐกิจพอเพียง

ข.ยุทธศาสตร์การพัฒนาของ อปท.ในเขตจังหวัดเพชรบุรีที่ ๒ ยุทธศาสตร์การพัฒนาด้านการส่งเสริมคุณภาพชีวิต

๒ ยุทธศาสตร์ การพัฒนาคนและสังคมให้มีคุณภาพชีวิตที่ดีขึ้น

๒.๖ แผนงาน ศาสนาและวัฒนธรรมและนันทนาการ

ที่	โครงการ	วัตถุประสงค์	เป้าหมาย (ผลผลิตโครงการ)	งบประมาณและที่ผ่านมา					ตัวชี้วัด (KPI)	ผลที่คาดว่าจะได้รับ	หน่วยงาน รับผิดชอบหลัก
				๒๕๖๖	๒๕๖๗	๒๕๖๘	๒๕๖๙	๒๕๗๐			
๒๓	โครงการส่งเสริมการท่องเที่ยว ประเพณีไทยทรงดำตำบลหนองพลับ	เพื่ออนุรักษ์ประเพณีและ วัฒนธรรมของท้องถิ่น	จัดกิจกรรมส่งเสริมการ ท่องเที่ยวไทยทรงดำ	๕๐,๐๐๐	๕๐,๐๐๐	๕๐,๐๐๐	๕๐,๐๐๐	๕๐,๐๐๐	ร้อยละของ ผู้เข้าร่วม	ประเพณีและวัฒนธรรม ได้รับการอนุรักษ์	กอง การศึกษา
๒๔	โครงการอบรมเด็กและเยาวชนเรียน รู้ภูมิปัญญาท้องถิ่น	เพื่อให้เด็กเรียนรู้ภูมิ ปัญญาท้องถิ่น	จัดอบรมให้ความรู้ใน เรื่องภูมิปัญญาท้องถิ่น	๓๐,๐๐๐	๓๐,๐๐๐	๓๐,๐๐๐	๓๐,๐๐๐	๓๐,๐๐๐	ร้อยละของ ผู้เข้าร่วม	ภูมิปัญญาท้องถิ่น ได้รับการอนุรักษ์	กอง การศึกษา
๒๕	โครงการอบรมเด็กและเยาวชนสืบสาน วัฒนธรรมประเพณีท้องถิ่น	เพื่ออนุรักษ์ประเพณีและ วัฒนธรรมของท้องถิ่น ศิลปะ	จัดกิจกรรมส่งเสริมศาสนา ศิลปะ วัฒนธรรม	๓๐,๐๐๐	๓๐,๐๐๐	๓๐,๐๐๐	๓๐,๐๐๐	๓๐,๐๐๐	ร้อยละของ ผู้เข้าร่วม	ประเพณีและวัฒนธรรม ได้รับการอนุรักษ์	กอง การศึกษา
๒๖	โครงการส่งเสริมการอนุรักษ์ประเพณี การแข่งขันบั้งไฟ	เพื่ออนุรักษ์ประเพณีและ วัฒนธรรมของท้องถิ่น ศิลปะ	จัดกิจกรรมให้กับประชาชน ตำบลหนองพลับ	๒๐,๐๐๐	๒๐,๐๐๐	๒๐,๐๐๐	๒๐,๐๐๐	๒๐,๐๐๐	ร้อยละของ ผู้เข้าร่วม	ประเพณีและวัฒนธรรม ได้รับการอนุรักษ์	กอง การศึกษา
๒๗	โครงการสืบสานกิจกรรมวันสำคัญ ทางพระพุทธศาสนา	เพื่อร่วมสืบสานวันสำคัญ ทางศาสนา	จัดกิจกรรมวันสำคัญ ทางศาสนา	๒๐,๐๐๐	๒๐,๐๐๐	๒๐,๐๐๐	๒๐,๐๐๐	๒๐,๐๐๐	ร้อยละของ ผู้เข้าร่วม	วันสำคัญทางศาสนา ได้รับการอนุรักษ์	กอง การศึกษา

รายละเอียดโครงการพัฒนา

แบบ ๘๒

ก.ยุทธศาสตร์จังหวัดที่ ๒ การเสริมสร้างความมั่นคงสันติสุขและสังคมคุณภาพที่ยั่งยืนด้วยหลักปรัชญาและเศรษฐกิจพอเพียง

ข.ยุทธศาสตร์การพัฒนาของ อปท.ในเขตจังหวัดเพชรบุรีที่ ๒ ยุทธศาสตร์การพัฒนาด้านการส่งเสริมคุณภาพชีวิต

๒ ยุทธศาสตร์ การพัฒนาคนและสังคมให้มีคุณภาพชีวิตที่ดีขึ้น

๒.๖ แผนงาน ศาสนาและวัฒนธรรมและนันทนาการ

ที่	โครงการ	วัตถุประสงค์	เป้าหมาย (ผลผลิตโครงการ)	งบประมาณและที่ผ่านมา					ตัวชี้วัด (KPI)	ผลที่คาดว่าจะได้รับ	หน่วยงาน รับผิดชอบหลัก
				๒๕๖๖	๒๕๖๗	๒๕๖๘	๒๕๖๙	๒๕๗๐			
๒๘	โครงการอบรมการปฏิบัติธรรม ถวายเพื่อเป็นพระราชกุศล	เพื่อถวายเป็นพระราช กุศล	จัดกิจกรรมปฏิบัติธรรม เพื่อถวายเป็นพระราช กุศล	๓๐,๐๐๐	๓๐,๐๐๐	๓๐,๐๐๐	๓๐,๐๐๐	๓๐,๐๐๐	ร้อยละของ ผู้เข้าร่วม	แสดงถึงความจงรัก ภักดีต่อสถาบัน พระมหากษัตริย์	กอง การศึกษา
๒๔	โครงการอบรมเด็กและเยาวชนเรียน รู้ภูมิปัญญาท้องถิ่น	เพื่อให้เด็กเรียนรู้ภูมิ ปัญญาท้องถิ่น	จัดอบรมให้ความรู้ใน เรื่องภูมิปัญญาท้องถิ่น	๓๐,๐๐๐	๓๐,๐๐๐	๓๐,๐๐๐	๓๐,๐๐๐	๓๐,๐๐๐	ร้อยละของ ผู้เข้าร่วม	ภูมิปัญญาท้องถิ่น ได้รับการอนุรักษ์	กอง การศึกษา
๒๕	โครงการอบรมเด็กและเยาวชนสืบสาน วัฒนธรรมประเพณีท้องถิ่น	เพื่ออนุรักษ์ประเพณีและ วัฒนธรรมของท้องถิ่น ศิลปะ	จัดกิจกรรมส่งเสริมศาสนา ศิลปะ วัฒนธรรม	๓๐,๐๐๐	๓๐,๐๐๐	๓๐,๐๐๐	๓๐,๐๐๐	๓๐,๐๐๐	ร้อยละของ ผู้เข้าร่วม	ประเพณีและวัฒนธรรม ได้รับการอนุรักษ์	กอง การศึกษา
๒๖	โครงการส่งเสริมการอนุรักษ์ประเพณี การแข่งขัน	เพื่ออนุรักษ์ประเพณีและ วัฒนธรรมของท้องถิ่น ศิลปะ	จัดกิจกรรมให้กับประชาชน ตำบลหนองพลับ	๒๐,๐๐๐	๒๐,๐๐๐	๒๐,๐๐๐	๒๐,๐๐๐	๒๐,๐๐๐	ร้อยละของ ผู้เข้าร่วม	ประเพณีและวัฒนธรรม ได้รับการอนุรักษ์	กอง การศึกษา
๒๗	โครงการสืบสานกิจกรรมวันสำคัญ ทางพระพุทธศาสนา	เพื่อร่วมสืบสานวันสำคัญ ทางศาสนา	จัดกิจกรรมวันสำคัญ ทางศาสนา	๒๐,๐๐๐	๒๐,๐๐๐	๒๐,๐๐๐	๒๐,๐๐๐	๒๐,๐๐๐	ร้อยละของ ผู้เข้าร่วม	วันสำคัญทางศาสนา ได้รับการอนุรักษ์	กอง การศึกษา

รายละเอียดโครงการพัฒนา

แบบ ๒๒

ก.ยุทธศาสตร์จังหวัดที่ ๒ การเสริมสร้างความมั่นคงสันติสุขและสังคมคุณภาพที่ยั่งยืนด้วยหลักปรัชญาและเศรษฐกิจพอเพียง

ข.ยุทธศาสตร์การพัฒนาของ อปท.ในเขตจังหวัดเพชรบุรีที่ ๒ ยุทธศาสตร์การพัฒนาด้านการส่งเสริมคุณภาพชีวิต

๒ ยุทธศาสตร์ การพัฒนาคนและสังคมให้มีคุณภาพชีวิตที่ดีขึ้น

๒.๖ แผนงาน ศาสนาและวัฒนธรรมและนันทนาการ

ที่	โครงการ	วัตถุประสงค์	เป้าหมาย (ผลผลิตโครงการ)	งบประมาณและที่ผ่านมา					ตัวชี้วัด (KPI)	ผลที่คาดว่าจะได้รับ	หน่วยงาน รับผิดชอบหลัก
				๒๕๖๖	๒๕๖๗	๒๕๖๘	๒๕๖๙	๒๕๗๐			
๒๘	โครงการสืบสานกิจกรรมวันสำคัญทางพระพุทธศาสนา	เพื่อร่วมสืบสานวันสำคัญทางศาสนา	จัดกิจกรรมวันสำคัญทางศาสนา	๒๐,๐๐๐	๒๐,๐๐๐	๒๐,๐๐๐	๒๐,๐๐๐	๒๐,๐๐๐	ร้อยละของผู้เข้าร่วม	วันสำคัญทางศาสนาได้รับการอนุรักษ์	กองการศึกษา
๒๙	โครงการอบรมการเพิ่มทักษะฟุตบอลขั้นพื้นฐานสำหรับเด็กและเยาวชน	เพื่อส่งเสริมเด็กและเยาวชนในด้านการกีฬา	จัดกิจกรรมการส่งเสริมด้านกีฬาให้แก่เด็กและเยาวชน	๓๐,๐๐๐	๓๐,๐๐๐	๓๐,๐๐๐	๓๐,๐๐๐	๓๐,๐๐๐	ร้อยละของผู้เข้าร่วม	เด็กและเยาวชนมีความรู้พื้นฐานด้านกีฬา	กองการศึกษา
๓๐	โครงการส่งเสริมการท่องเที่ยวเชิงเกษตร (แตงโมหวานตำบลหนองพลับ)	เพื่อส่งเสริมการท่องเที่ยวแตงโมตำบลหนองพลับ	จัดกิจกรรมการท่องเที่ยวเชิงเกษตรแตงโมตำบลหนองพลับ	๕๐,๐๐๐	๕๐,๐๐๐	๕๐,๐๐๐	๕๐,๐๐๐	๕๐,๐๐๐	ร้อยละของผู้เข้าร่วม	แตงโมตำบลหนองพลับได้รับ การประชาสัมพันธ์	สำนักปลัด
๓๑	โครงการส่งเสริมการท่องเที่ยวตำบลหนองพลับ	เพื่อส่งเสริมการท่องเที่ยวตำบลหนองพลับ	จัดกิจกรรมการท่องเที่ยวตำบลหนองพลับ	๑๐๐,๐๐๐	๑๐๐,๐๐๐	๑๐๐,๐๐๐	๑๐๐,๐๐๐	๑๐๐,๐๐๐	ร้อยละของผู้เข้าร่วม	ตำบลหนองพลับเป็นที่รู้จัก	สำนักปลัด

๓๒	โครงการอบรมการปฏิบัติธรรม ถวายเพื่อเป็นพระราชกุศล	เพื่อถวายเป็นพระ ราชกุศล	จัดกิจกรรมปฏิบัติ ธรรมเพื่อถวายเป็น พระราชกุศล	๓๐,๐๐๐	๓๐,๐๐๐	๓๐,๐๐๐	๓๐,๐๐๐	๓๐,๐๐๐	ร้อยละของ ผู้เข้าร่วม	แสดงถึงความจงรัก ภักดีต่อสถาบัน พระมหากษัตริย์	กอง การศึกษา
----	--	-----------------------------	--	--------	--------	--------	--------	--------	--------------------------	--	-----------------

๑๗๕

รายละเอียดโครงการพัฒนา

แบบ ๒๒

ก.ยุทธศาสตร์จังหวัดที่ ๒ การเสริมสร้างความมั่นคงสันติสุขและสังคมคุณภาพที่ยั่งยืนด้วยหลักปรัชญาและเศรษฐกิจพอเพียง

ข.ยุทธศาสตร์การพัฒนาของ อบท.ในเขตจังหวัดเพชรบุรีที่ ๗ ยุทธศาสตร์การพัฒนาระบบการบริหารจัดการที่ดีในองค์กรและการมีส่วนร่วมของประชาชน

๕ ยุทธศาสตร์ การบริหารงานตามหลักธรรมาภิบาล

๕.๑ แผนงาน บริหารงานทั่วไป

ที่	โครงการ	วัตถุประสงค์	เป้าหมาย (ผลผลิตโครงการ)	งบประมาณและที่ผ่านมา					ตัวชี้วัด (KPI)	ผลที่คาดว่าจะได้รับ	หน่วยงาน รับผิดชอบหลัก
				๒๕๖๑	๒๕๖๒	๒๕๖๓	๒๕๖๔	๒๕๖๕			
๑	การจัดทำแผนพับ เอกสาร วารสาร ต่างๆ เพื่อประชาสัมพันธ์	เพื่อประชาสัมพันธ์การ ปฏิบัติงานต่างๆและข้อมูล ข่าวสารของ อบต.	จัดพิมพ์วารสาร แผ่นพับ ประชาสัมพันธ์ กิจกรรมต่างๆ	๑๐๐,๐๐๐	๑๐๐,๐๐๐	๑๐๐,๐๐๐	๑๐๐,๐๐๐	๑๐๐,๐๐๐	ร้อยละของ ผู้เข้าร่วม	ประชาชนรับทราบ ข้อมูลข่าวสารของ อบต.	สำนักงาน ปลัด
๒	โครงการจ้างสำรวจ ความพึงพอใจ ของผู้รับบริการ	เพื่อสร้างมาตรการความ โปร่งใสในการปฏิบัติ ราชการ	สำรวจความพึงพอใจ ของผู้มารับบริการ	๓๐,๐๐๐	๓๐,๐๐๐	๓๐,๐๐๐	๓๐,๐๐๐	๓๐,๐๐๐	ร้อยละของ ความพึงพอใจ	มีมาตรการความโปร่ง ใสในการปฏิบัติราชการ	สำนักงาน ปลัด
๓	โครงการอบรมให้ความรู้พนักงาน	เพื่ออบรมให้ความรู้ระ	จัดอบรมให้ความรู้แก่	๑๐,๐๐๐	๑๐,๐๐๐	๑๐,๐๐๐	๑๐,๐๐๐	๑๐,๐๐๐	ร้อยละของ	คณะกรรมการฯและ	กอง

ส่วนตำบลและคณะกรรมการตามระเบียบกระทรวงการคลังว่าด้วยการจัดซื้อจัดจ้างและการบริหารพัสดุภาครัฐ	เปรียบว่าด้วยพัสดุ	ศิลปะ วัฒนธรรมงานและคณะกรรมการฯ							ผู้เข้าร่วม	พนักงานได้รับความรู้	การศึกษา
--	--------------------	---------------------------------	--	--	--	--	--	--	-------------	----------------------	----------

๑๗๖

รายละเอียดโครงการพัฒนา

แบบ ๘๒

ก.ยุทธศาสตร์จังหวัดที่ ๒ การเสริมสร้างความมั่นคงสันติสุขและสังคมคุณภาพที่ยั่งยืนด้วยหลักปรัชญาและเศรษฐกิจพอเพียง

ข.ยุทธศาสตร์การพัฒนาของ อปท.ในเขตจังหวัดเพชรบุรีที่ ๗ ยุทธศาสตร์การพัฒนาระบบการบริหารจัดการที่ดีในองค์กรและการมีส่วนร่วมของประชาชน

๕ ยุทธศาสตร์ การบริหารงานตามหลักธรรมาภิบาล

๕.๑ แผนงาน บริหารงานทั่วไป

ที่	โครงการ	วัตถุประสงค์	เป้าหมาย (ผลผลิตโครงการ)	งบประมาณและที่ผ่านมา					ตัวชี้วัด (KPI)	ผลที่คาดว่าจะได้รับ	หน่วยงาน รับผิดชอบหลัก
				๒๕๖๑	๒๕๖๒	๒๕๖๓	๒๕๖๔	๒๕๖๕			
๔	โครงการสื่อประชาสัมพันธ์กิจกรรมขององค์การบริหารส่วนตำบลหนองพลับ	เพื่อประชาสัมพันธ์เผยแพร่ข้อมูลข่าวสารของ อบต.	จัดพิมพ์วารสาร แผ่นพับ ประชาสัมพันธ์ กิจกรรมต่างๆ	๑๐,๐๐๐	๑๐,๐๐๐	๑๐,๐๐๐	๑๐,๐๐๐	๑๐,๐๐๐	ร้อยละของผู้เข้าร่วม	ประชาชนรับทราบ ข้อมูลข่าวสารของ อบต.	สำนักงาน ปลัด
๕	โครงการให้คำปรึกษาแนะนำและออกจัดเก็บภาษีนอกสถานที่	เพื่อให้ความรู้ในขั้นตอนและวิธีการจัดเก็บภาษี	หมู่ที่ ๑ - ๗ ตำบลหนองพลับ	๕,๐๐๐	๕,๐๐๐	๕,๐๐๐	๕,๐๐๐	๕,๐๐๐	ร้อยละของความพึงพอใจ	ประชาชนได้รับความสะดวกในการชำระภาษี	กองคลัง

--	--	--	--	--	--	--	--	--	--	--	--

รายละเอียดโครงการพัฒนา

แบบ ๘๒

ก.ยุทธศาสตร์จังหวัดที่ ๒ การเสริมสร้างความมั่นคงสันติสุขและสังคมคุณภาพที่ยั่งยืนด้วยหลักปรัชญาและเศรษฐกิจพอเพียง

ข.ยุทธศาสตร์การพัฒนาของ อปท.ในเขตจังหวัดเพชรบุรีที่ ๗ ยุทธศาสตร์การพัฒนากระบวนการบริหารจัดการที่ดีในองค์กรและการมีส่วนร่วมของประชาชน

๕ ยุทธศาสตร์ การบริหารงานตามหลักธรรมาภิบาล

๕.๑ แผนงาน บริหารงานทั่วไป

ที่	โครงการ	วัตถุประสงค์	เป้าหมาย (ผลผลิตโครงการ)	งบประมาณและที่ผ่านมา					ตัวชี้วัด (KPI)	ผลที่คาดว่าจะได้รับ	หน่วยงาน รับผิดชอบหลัก
				๒๕๖๑	๒๕๖๒	๒๕๖๓	๒๕๖๔	๒๕๖๕			
๖	โครงการพัฒนาเว็บไซต์ อบต. หนองพลับ	เพื่อเพิ่มประสิทธิภาพ การปฏิบัติงานของ อบต.	เข้าพื้นที่เพื่อจัดทำ เว็บไซต์	๒๐,๐๐๐	๒๐,๐๐๐	๒๐,๐๐๐	๒๐,๐๐๐	๒๐,๐๐๐	ร้อยละของ ผู้ใช้งาน	การดำเนินงานของ อบต.รวดเร็วและมี ประสิทธิภาพ	สำนักงาน ปลัด
๗	โครงการอบรมให้ความรู้เกี่ยวกับ การปฏิบัติตาม พ.ร.บ. ข้อมูลข่าว	เพื่อให้ความรู้เกี่ยวกับ พ.ร.บ.ข้อมูลข่าวสาร ฯ	จัดอบรมให้ความรู้เกี่ยวกับ พ.ร.บ.ข้อมูลข่าวสาร	๒๐,๐๐๐	๒๐,๐๐๐	๒๐,๐๐๐	๒๐,๐๐๐	๒๐,๐๐๐	ร้อยละของ ผู้เข้าร่วม	ประชาชนได้รับความ สะดวกในการชำระ	สำนักงาน ปลัด

สาร พ.ศ. ๒๕๔๐									การภาษี	
---------------	--	--	--	--	--	--	--	--	---------	--

รายละเอียดโครงการพัฒนา

แบบ ๒๒

ก.ยุทธศาสตร์จังหวัดที่ ๒ การเสริมสร้างความมั่นคงสันติสุขและสังคมคุณภาพที่ยั่งยืนด้วยหลักปรัชญาและเศรษฐกิจพอเพียง

ข.ยุทธศาสตร์การพัฒนาของ อปท.ในเขตจังหวัดเพชรบุรีที่ ๗ ยุทธศาสตร์การพัฒนาระบบการบริหารจัดการที่ดีในองค์กรและการมีส่วนร่วมของประชาชน

๕ ยุทธศาสตร์ การบริหารงานตามหลักธรรมาภิบาล

๕.๒ แผนงาน สร้างความเข้มแข็งของชุมชน

ที่	โครงการ	วัตถุประสงค์	เป้าหมาย (ผลผลิตโครงการ)	งบประมาณและที่ผ่านมา					ตัวชี้วัด (KPI)	ผลที่คาดว่าจะได้รับ	หน่วยงาน รับผิดชอบหลัก
				๒๕๖๑	๒๕๖๒	๒๕๖๓	๒๕๖๔	๒๕๖๕			
๑	โครงการพัฒนาบุคลากรและทักษะความเป็นผู้นำของผู้นำท้องที่และผู้นำท้องถิ่น	เพื่อพัฒนาบุคลากรและทักษะความเป็นผู้นำท้องถิ่น	จัดอบรมให้ความรู้ในการพัฒนาบุคลากร	๓๐,๐๐๐	๓๐,๐๐๐	๓๐,๐๐๐	๓๐,๐๐๐	๓๐,๐๐๐	ร้อยละของ ผู้เข้าร่วม	ผู้เข้าอบรมได้รับความรู้ มาพัฒนาตนเอง	สำนักงาน ปลัด
๒	โครงการอบรมส่งเสริมคุณธรรม	เพื่อส่งเสริมคุณธรรม	จัดอบรมให้ความรู้เกี่ยวกับ	๒๐,๐๐๐	๒๐,๐๐๐	๒๐,๐๐๐	๒๐,๐๐๐	๒๐,๐๐๐	ร้อยละของ	ผู้เข้าอบรมได้รับความรู้	สำนักงาน

จริยธรรมของบุคลากร อบต. หนองพลับและผู้นำท้องถิ่น	จริยธรรมให้แก่บุคลากร ของท้องถิ่น	คุณธรรมจริยธรรม						ผู้เข้าร่วม	มาพัฒนาตนเอง	ปลัด
---	--------------------------------------	-----------------	--	--	--	--	--	-------------	--------------	------

๑๗๙

รายละเอียดโครงการพัฒนา

แบบ ๘๒

ก.ยุทธศาสตร์จังหวัดที่ ๒ การเสริมสร้างความมั่นคงสันติสุขและสังคมคุณภาพที่ยั่งยืนด้วยหลักปรัชญาและเศรษฐกิจพอเพียง

ข.ยุทธศาสตร์การพัฒนาของ อบต.ในเขตจังหวัดเพชรบุรีที่ ๗ ยุทธศาสตร์การพัฒนาระบบการบริหารจัดการที่ดีในองค์กรและการมีส่วนร่วมของประชาชน

๕ ยุทธศาสตร์ การบริหารงานตามหลักธรรมาภิบาล

๕.๒ แผนงาน สร้างความเข้มแข็งของชุมชน

ที่	โครงการ	วัตถุประสงค์	เป้าหมาย (ผลผลิตโครงการ)	งบประมาณและที่ผ่านมา					ตัวชี้วัด (KPI)	ผลที่คาดว่าจะ จะได้รับ	หน่วยงาน รับผิดชอบหลัก
				๒๕๖๑	๒๕๖๒	๒๕๖๓	๒๕๖๔	๒๕๖๕			
๓	โครงการฝึกอบรมเพิ่มประสิทธิภาพ ความรู้ให้กับบุคลากร อบต.หนองพลับ และผู้นำท้องถิ่น	เพื่อเพิ่มประสิทธิภาพ ให้กับบุคลากรท้องถิ่น	จัดอบรมให้ความรู้ในการ เพิ่มประสิทธิภาพให้กับ บุคลากร	๓๐๐,๐๐๐	๓๐๐,๐๐๐	๓๐๐,๐๐๐	๓๐๐,๐๐๐	๓๐๐,๐๐๐	ร้อยละของ ผู้เข้าร่วม	ผู้เข้าอบรมได้รับความรู้ มาพัฒนาตนเอง	สำนักงาน ปลัด

๔	โครงการ อบรม.พบประชาชนเพื่อ รับฟังปัญหาและร่วมกันวางแผน พัฒนาท้องถิ่น	เพื่อรับทราบปัญหา และความเดือดร้อนของ ประชาชน	จัดประชุมประชาคม หมู่ที่ ๑-๗ ตำบลหนองพลับ	๑๐,๐๐๐	๑๐,๐๐๐	๑๐,๐๐๐	๑๐,๐๐๐	๑๐,๐๐๐	ร้อยละของ ผู้เข้าร่วม	ทราบปัญหาในพื้นที่ และแก้ไขปัญหาได้ตรง ตามเป้าหมาย	สำนักงาน ปลัด
---	---	---	--	--------	--------	--------	--------	--------	--------------------------	--	------------------

๑๘๐

รายละเอียดโครงการพัฒนา

แบบ ๘๒

ก.ยุทธศาสตร์จังหวัดที่ ๒ การเสริมสร้างความมั่นคงสันติสุขและสังคมคุณภาพที่ยั่งยืนด้วยหลักปรัชญาและเศรษฐกิจพอเพียง

ข.ยุทธศาสตร์การพัฒนาของ อปท.ในเขตจังหวัดเพชรบุรีที่ ๗ ยุทธศาสตร์การพัฒนาระบบการบริหารจัดการที่ดีในองค์กรและการมีส่วนร่วมของประชาชน

๕ ยุทธศาสตร์ การบริหารงานตามหลักธรรมาภิบาล

๕.๒ แผนงาน สร้างความเข้มแข็งของชุมชน

ที่	โครงการ	วัตถุประสงค์	เป้าหมาย (ผลผลิตโครงการ)	งบประมาณและที่ผ่านมา					ตัวชี้วัด (KPI)	ผลที่คาดว่าจะ ได้รับ	หน่วยงาน รับผิดชอบหลัก
				๒๕๖๑	๒๕๖๒	๒๕๖๓	๒๕๖๔	๒๕๖๕			
๕	โครงการประชุมเชิงปฏิบัติการเพื่อ ส่งเสริมบูรณาการแผนชุมชน ระดับตำบล	เพื่อให้ประชาชนมีส่วนร่วม ในการจัดทำแผนชุมชน ของตำบลหนองพลับ	จัดประชุมแผนชุมชน ให้กับประชาชน หมู่ที่ ๑ - ๗	๑๐,๐๐๐	๑๐,๐๐๐	๑๐,๐๐๐	๑๐,๐๐๐	๑๐,๐๐๐	ร้อยละของ ผู้เข้าร่วม	สามารถแก้ปัญหาใน พื้นที่ได้ตรงประเด็น	สำนักงาน ปลัด

แผนพัฒนาท้องถิ่น (พ.ศ.๒๕๖๖ - ๒๕๗๐) องค์การบริหารส่วนตำบลหนองพลับ

๖	โครงการองค์การบริหารส่วนตำบลหนองพลับเคลื่อนที่	เพื่อส่งเสริมการมีส่วนร่วมของประชาชนในพื้นที่	จัดกิจกรรมในพื้นที่ตำบลหนองพลับ	๕,๐๐๐	๕,๐๐๐	๕,๐๐๐	๕,๐๐๐	๕,๐๐๐	ร้อยละของผู้เข้าร่วม	ประชาชนมีส่วนร่วมในการจัดกิจกรรมของ อบต.	สำนักงานปลัด
---	--	---	---------------------------------	-------	-------	-------	-------	-------	----------------------	--	--------------

๑๘๑

รายละเอียดโครงการพัฒนา

แบบ ๘๒

ก.ยุทธศาสตร์จังหวัดที่ ๒ การเสริมสร้างความมั่นคงสันติสุขและสังคมคุณภาพที่ยั่งยืนด้วยหลักปรัชญาและเศรษฐกิจพอเพียง

ข.ยุทธศาสตร์การพัฒนาของ อบต.ในเขตจังหวัดเพชรบุรีที่ ๗ ยุทธศาสตร์การพัฒนาระบบการบริหารจัดการที่ดีในองค์กรและการมีส่วนร่วมของประชาชน

๕ ยุทธศาสตร์ การบริหารงานตามหลักธรรมาภิบาล

๕.๒ แผนงาน สร้างความเข้มแข็งของชุมชน

ที่	โครงการ	วัตถุประสงค์	เป้าหมาย (ผลผลิตโครงการ)	งบประมาณและที่ผ่านมา					ตัวชี้วัด (KPI)	ผลที่คาดว่าจะได้รับ	หน่วยงาน รับผิดชอบหลัก
				๒๕๖๑	๒๕๖๒	๒๕๖๓	๒๕๖๔	๒๕๖๕			
๗	โครงการจัดการเลือกตั้งผู้บริหารท้องถิ่นหรือสมาชิกสภาท้องถิ่นและหรือเลือกตั้งซ่อมสมาชิกท้องถิ่น	เพื่อให้ประชาชนมีส่วนร่วมในการจัดทำแผนชุมชนของตำบลหนองพลับ	จัดการเลือกตั้งในพื้นที่ตำบลหนองพลับ	๓๐๐,๐๐๐	๓๐๐,๐๐๐	๓๐๐,๐๐๐	๓๐๐,๐๐๐	๓๐๐,๐๐๐	ร้อยละของประชาชนผู้มีสิทธิเลือกตั้ง	อบต.ดำเนินการจัดการเลือกตั้งเป็นไปอย่างเรียบร้อย	สำนักงานปลัด

๘	โครงการเยี่ยมบ้านยามเย็น	เพื่อรับฟังความคิดเห็น ของประชาชนในพื้นที่	จัดกิจกรรมในพื้นที่ ตำบลหนองพลับ	๑๐,๐๐๐	๑๐,๐๐๐	๑๐,๐๐๐	๑๐,๐๐๐	๑๐,๐๐๐	ร้อยละของ ผู้เข้าร่วม	มีข้อมูลที่นำมาเป็น แนวทางในการแก้ ปัญหาของ อบต.	สำนักงาน ปลัด
๙	โครงการบริหารงานตามหลัก ธรรมาภิบาล	เพื่อสร้างจิตสำนึกและ ความตระหนักแก่บุคลากร ผู้บริหารท้องถิ่น	จัดอบรมให้ความรู้	๑๐,๐๐๐	๑๐,๐๐๐	๑๐,๐๐๐	๑๐,๐๐๐	๑๐,๐๐๐	ร้อยละของ ผู้เข้าร่วม	ผู้เข้าอบรมนำความรู้ มาปรับประยุกต์ใช้	สำนักงาน ปลัด
๑๐	โครงการศึกษาวัฒนธรรมท้องถิ่นเพื่อ พัฒนาศักยภาพชีวิตผู้สูงอายุตำบล หนองพลับ	เพื่อพัฒนาศักยภาพ ผู้สูงอายุ	จัดอบรมให้ความรู้กับ ผู้สูงอายุ	๖๐,๐๐๐	๖๐,๐๐๐	๖๐,๐๐๐	๖๐,๐๐๐	๖๐,๐๐๐	ร้อยละของ ผู้เข้าร่วม	ผู้สูงอายุได้รับการ ส่งเสริม	กอง สวัสดิการสังคม

๑๘๒

รายละเอียดโครงการพัฒนา

แบบ ๘๒

ก.ยุทธศาสตร์จังหวัดที่ ๒ การเสริมสร้างความมั่นคงสันติสุขและสังคมคุณภาพที่ยั่งยืนด้วยหลักปรัชญาและเศรษฐกิจพอเพียง

ข.ยุทธศาสตร์การพัฒนาของ อบต.ในเขตจังหวัดเพชรบุรีที่ ๗ ยุทธศาสตร์การพัฒนาระบบการบริหารจัดการที่ดีในองค์กรและการมีส่วนร่วมของประชาชน

๕ ยุทธศาสตร์ การบริหารงานตามหลักธรรมาภิบาล

๕.๒ แผนงาน สร้างความเข้มแข็งของชุมชน

ที่	โครงการ	วัตถุประสงค์	เป้าหมาย (ผลผลิตโครงการ)	งบประมาณและที่ผ่านมา					ตัวชี้วัด (KPI)	ผลที่คาดว่าจะ ได้รับ	หน่วยงาน รับผิดชอบหลัก
				๒๕๖๑	๒๕๖๒	๒๕๖๓	๒๕๖๔	๒๕๖๕			
๑๐	โครงการอบรมให้ความรู้ ด้านระเบียบ	เพื่อส่งเสริมความรู้ด้าน	จัดอบรมให้ความรู้แก่	๑๐,๐๐๐	๑๐,๐๐๐	๑๐,๐๐๐	๑๐,๐๐๐	๑๐,๐๐๐	ร้อยละของ	ผู้เข้าอบรมได้รับความรู้	สำนักงาน

แผนพัฒนาท้องถิ่น (พ.ศ.๒๕๖๖ - ๒๕๗๐) องค์การบริหารส่วนตำบลหนองพลับ

	กฎหมายท้องถิ่น ผู้บริหาร และสมาชิกท้องถิ่น	ระเบียบกฎหมายแก่ผู้บริหารท้องถิ่น	ผู้บริหารท้องถิ่นและสมาชิกสภาท้องถิ่น						ผู้เข้าร่วม		ปลัด
๑๑	โครงการเสริมสร้างความซื่อสัตย์สุจริต และปลูกฝังทัศนคติ วัฒนธรรมที่ดี ในการต่อต้านการทุจริต	เพื่อสร้างจิตสำนึกและความตระหนักแก่บุคลากร	จัดกิจกรรมอบรมปลูกฝังทัศนคติวัฒนธรรมที่ดี ในการต่อต้านการทุจริต	๑๐,๐๐๐	๑๐,๐๐๐	๑๐,๐๐๐	๑๐,๐๐๐	๑๐,๐๐๐	ร้อยละของผู้เข้าร่วม	ผู้เข้าอบรมมีจิตสำนึกและทัศนคติที่ดีในการต่อต้านการทุจริต	สำนักงานปลัด